

Resultats econòmics i financers: 2002-2006

Anuari de la pime catalana



Amb el Patrocini del Departament d'Economia i Finances

BancSabadell



ANUARI DE LA PIME CATALANA 2008

Equip de treball:

Direcció i redacció:

Modest Guinjoan i Ferré
Director d'Economia i Empresa de Pimec

Moisès Bonal i Ferrer
Responsable d'Estudis de Pimec

Redacció:

Marisa Villar Sánchez
Economista del Departament d'Economia i Empresa de Pimec

Tractament de dades:

Dra. Teresa Obis Artal
Professora titular d'organització d'empreses, UAB

Enric Genescà i Palau
Enginyer industrial

Agraïments:

Al Departament d'Economia i Finances de la Generalitat de Catalunya pel suport i la col·laboració en l'elaboració d'aquest anuari.

© Pimec, Petita i Mitjana Empresa de Catalunya
Viladomat, 174
08015 – Barcelona
www.pimec.es

La publicació d'aquest anuari ha estat patrocinada pel Departament d'Economia i Finances de la Generalitat de Catalunya.

1a edició: novembre 2008

Correcció lingüística: Iolanda Guiu

Disseny gràfic portada: Delfí Boix
Impressió: Boix & Asociados

Dipòsit legal: B-52064-2008

Índex

Presentació	5
Pròleg	7
Nota introductòria	9

Part I: Contribució de la pime catalana a l'economia: empreses, ocupació i valor afegit. 2002-2006 **13**

1. Una descripció comparativa de la pime a Catalunya i Japó	15
1.1. Introducció	15
1.2. Estructura empresarial	16
1.3. Estructura sectorial	20
1.4. La pime per regions japoneses	22
1.5. Productivitat	25
1.6. Resum	26
2. El paper de la pime en l'economia catalana	27
2.1. Visió general	27
2.2. Anàlisi del sector privat de l'economia catalana per grandària d'empresa	30
2.3. Anàlisi sectorial i per branques d'activitat	34

Part II: Situació econòmica i financera de la pime catalana. 2002-2006 **45**

1. Aspectes metodològics i descripció de la base de dades PimesDat	47
1.1. Principals fonts de microdades empresarials	48
1.2. Característiques de la base de dades SABI: Construcció de PimesDat	51
1.3. Dinamisme de la base de dades PimesDat	53
1.4. La representativitat de la base de dades PimesDat en el teixit empresarial de Catalunya	54
1.5. La representativitat de la base de dades PimesDat a les quatre demarcacions catalanes	58
2. Resultats empresarials de la pime catalana. 2002-2006	63
2.1. Rendibilitat	63
2.2. Activitat empresarial: valor afegit i productivitat	68
2.3. Anàlisi patrimonial i solvència	74
2.4. Annex: Ràtios i definicions utilitzades	86
3. Anàlisi econòmic i financer de la pime per demarcacions. 2006	87
3.1. Barcelona	87
3.2. Girona	94
3.3. Lleida	101
3.4. Tarragona	109
4. Annex estadístic: fitxes sectorials	117
Taula de correspondències entre la classificació CCAE (2 dígit) i l'agrupació sectorial de l'Anuari de la Pime	117
4.1. Pimes	119
4.2. Microempreses	143
4.3. Petites empreses	167
4.4. Mitjanes empreses	191

Presentació

Com a president de PIMEC és una satisfacció poder presentar la cinquena edició de *l'Anuari de la pime catalana*. El fet de donar continuïtat a aquest projecte constitueix una fita important per a la nostra entitat, alhora que una contribució a l'estadística del país en la mesura que permet conèixer la realitat del nostre teixit econòmic des del punt de vista de la dimensió empresarial, sectorial i territorial. Sovint s'ha dit que Catalunya és un país de pimes i aquesta afirmació no és gratuïta. En aquest sentit, m'agradaria recordar que el col·lectiu integrat pels empresaris individuals, les microempreses i les petites i mitjanes empreses constitueixen el pal de pallar de la nostra economia.

En un moment en què estem vivint serioses dificultats en la nostra realitat productiva, en què estem immersos en una crisi financera d'abast mundial, en què les restriccions creditícies són un fet, en què el sector de la construcció i d'altres vinculats al mateix estan observant un retrocés clar, i en què l'atur augmenta com no havíem vist en els darrers anys, crec que des de Catalunya cal tenir informació que ens ajudi a superar la situació actual i a tornar cap al camí dels bons resultats macroeconòmics que aquest anuari, amb dades del 2006, encara reflecteix.

En aquest sentit, el treball que es presenta introdueix alguns elements addicionals per a la reflexió al voltant de la realitat productiva de Catalunya i del futur de la nostra economia. En edicions anteriors de *l'Anuari*, havíem destacat com a punt feble del nostre teixit productiu la petita dimensió de les nostres pimes, tant en relació amb la UE-25 com en relació amb la pime dels EUA. En *l'Anuari* que es presenta hem ampliat el marc de referència al Japó. Més enllà de les grans corporacions japoneses conegudes per tots, es constata també una presència important de les pimes japoneses en l'engranatge de la seva economia. En termes comparatius, els elements rellevants que m'agradaria destacar són, d'una banda, i com va sent habitual en les comparacions fetes als diferents anuals, que la dimensió de les pimes amb ocupats japoneses és més gran que la de les pimes catalanes i, de l'altra, i al meu entendre un fet positiu en favor de les nostres pimes, que la diferència de productivitat entre la pime i la gran empresa a Catalunya és menor que la que s'observa en l'economia japonesa.

Amb la publicació d'aquest anuari, PIMEC, com a representant de les micro, les petites i les mitjanes empreses de Catalunya, té la voluntat de contribuir al desenvolupament econòmic i al debat del país. Per això, es posa a disposició dels empresaris, de les institucions i dels agents econòmics i socials una eina de gestió que els permeti definir estratègies de futur i, al mateix temps, pugui aportar coneixement per al procés de reflexió necessari sobre el paper de Catalunya en aquest nou entorn global, posant a disposició de la societat la informació relativa al col·lectiu representat per la nostra patronal.

Finalment, un darrer motiu de satisfacció, però no per això menys important, és poder veure que, un any més, aquest projecte continua sent fruit d'una col·laboració estreta entre els diferents sectors institucionals directament vinculats al món econòmic i empresarial. Més enllà del paper impulsor de PIMEC, cal destacar la col·laboració del Departament d'Economia i Finances de la Generalitat de Catalunya i del Banc Sabadell, dues institucions sense les quals aquest projecte no hauria estat possible.

Josep González i Sala
President de PIMEC

Pròleg

Diu una dita catalana que “amb bona mar tothom és mariner”, perquè el que realment té mèrit és saber navegar quan el vent no és favorable i la mar està embravida. Això, precisament, és el que ens passa ara en l'àmbit econòmic i empresarial: que el vent bufa en contra i que hi ha maregassa.

Avui coincideixen una crisi financera, global i sense precedents, que ha introduït la desconfiança en els mercats internacionals, i una crisi econòmica pròpia d'un canvi de cicle, que s'ha accelerat precisament per aquesta crisi financera global i que, en el nostre cas, ens pot portar al creixement negatiu després d'un dels períodes més pròspers i llargs que hagi viscut mai l'economia del país.

És en aquest context difícil i encara incert que l'empresari ha de treballar i demostrar que sap *navegar* com el bon mariner. Per fer-ho compta amb la seva intuïció i experiència, i amb el coneixement profund de la seva empresa i la realitat que l'envolta; però també té el suport d'institucions empresarials com és PIMEC, la col·laboració de les administracions territorials i estatals que miren de posar al seu abast els ajuts adequats i l'assessorament de les entitats financeres amb què l'empresari treballa habitualment.

Per a Banc Sabadell, l'atenció a l'empresa en general, i especialment les pimes, és consubstancial amb el projecte que anem desenvolupant. La nostra relació amb les empreses es fonamenta en el coneixement del client i una gestió professional, enfocada a orientar-lo i proveir-lo de la solució financera més idònia en cada cas i en cada circumstància, de manera que, continuant amb el símil nàutic, *naveguem junts*.

Actualment, la disponibilitat financera a les empreses depèn del crèdit que els bancs tinguin respecte a l'estranger i el d'aquests depèn, cada dia més, del crèdit que el país, Espanya, tingui envers aquells que li han fet confiança. És l'esforç de tots que, en reconèixer les nostres limitacions, però també les nostres capacitats i l'afany de lluita, ens farà sortir de la crisi actual.

D'altra banda, una crisi és, a la vegada, una oportunitat per fer les coses millor, per innovar, per enfortir-se, per reposicionar-se en el mercat i com a empresa, i per recuperar també la serenor necessària per reflexionar i tornar a pensar en el futur.

Si aprofitem les oportunitats i fem els nostres deures, moltes empreses es situaran en una posició d'avantatge quan hagi amainat el tràngol i un nou cicle favorable es torni a engegar.

Sens dubte, som en un moment complex que haurem de resoldre entre tots, amb dosis importants d'esforç i de sacrificis, i amb molta serenor, però estic convençut que el nostre país el superarà amb èxit i que en sortirem més forts i més avesats, com els bons mariners, perquè un altre cop haurem après les lliçons que ensenyen sempre els períodes de dificultats.

Per acabar, només voldria agrair, un any més, a PIMEC l'ofertament de prologar novament aquest Anuari de la Petita i Mitjana Empresa Catalana i la contribució que fa aquesta important institució al millor coneixement de la realitat empresarial del nostre país, en la qual les micro, petites i mitjanes empreses tenen un paper tan destacat com a generadores d'ocupació i de riquesa.

Josep Olliu i Creus
President de Banc Sabadell

Nota introductòria

L'Anuari de la pime d'enguany dona continuïtat al projecte iniciat ara fa cinc anys centrat en el coneixement quantitatiu de les petites i mitjanes empreses catalanes. Aquest coneixement es fa sobre una base macroeconòmica, aportació de les pimes a la riquesa nacional, i sobretot des d'una base microeconòmica, és a dir, resultats empresarials obtinguts a partir d'una mostra molt àmplia d'empreses.

La publicació corresponent a l'any 2008 ofereix informació relativa al període 2002-2006 amb un elevat nivell de desagregació sectorial, per grandària d'empresa i territorial, que permet extreure conclusions en relació amb els canvis que s'estan operant en la nostra economia fruit d'esdeveniments tan rellevants com el procés de globalització mundial o l'evolució heterogènia dels diferents sectors productius.

En el període que s'analitza, el creixement econòmic ha continuat essent molt important. Més encara en l'any 2006 que va significar una acceleració addicional a la que ja es portava de l'any 2005. L'embranchida va durar una bona part del 2007 i ha acabat en el 2008 amb un canvi profund d'escenari, amb la recessió a les portes de casa i amb un atur en augment.

En l'àmbit de l'economia mundial, el procés de globalització ha continuat amb pols ferm al llarg del període estudiat, amb la consolidació de la Xina i la Índia com a potències econòmiques mundials i no com a mers productors de béns i serveis propis de països en vies de desenvolupament, sinó fent esforços per a jugar a primera divisió internacional en matèria tecnològica, en línia al que ja va aconseguir fa anys un país també oriental com Corea del Sud.

En el context català, destaca la desacceleració de la demanda interna ja en el 2007 i de manera clara el 2008 en plena desacceleració i a les portes d'una crisi aparentment profunda, que ha vingut acompanyada d'un manteniment del ritme exportador. No obstant això, el detall dels comptes empresarials i els càlculs macroeconòmics referits a la pime se centren en l'any 2006, que com s'ha dit va ser globalment satisfactori perquè estàvem en plena expansió, particularment del sector de la construcció, que respecte a 2005 i referit a les pimes de Catalunya va créixer un 10,8%.

De cara als anuaris propers els escenaris seran menys positius des del punt de vista dels grans agregats econòmics. En efecte, es notaran els augments dels tipus d'interès i dels preus energètics, la moderació de la demanda interna i com a conseqüència de tot plegat menys creació d'ocupació i menys generació de riquesa.

En aquest marc, aquesta edició de *L'Anuari de la pime* manté una estructura similar a la dels volums precedents i introdueix algunes novetats que haurien d'ajudar a aprofundir en l'anàlisi econòmic i empresarial.

La primera part, tracta des d'un punt de vista macroeconòmic la contribució de la pime a l'economia en termes d'empreses, ocupació i valor afegit brut i es divideix en dos capítols. En edicions anteriors de *L'Anuari* es va efectuar una comparació de l'estructura empresarial catalana amb la del nostre entorn més immediat, la UE-15 i la UE-25, i amb la primera potència mundial, EUA. Enguany, el primer capítol amplia l'àmbit de referència i mostra una descripció comparativa entre la pime catalana i la del Japó, la segona economia mundial, i analitza semblances pel que fa al nombre de pimes, la seva dimensió, l'evolució, l'estructura sectorial i la seva productivitat. També s'ofereix una comparativa amb les regions japoneses segons nombre de pimes i es mostra la densitat empresarial a regions amb població i superfície similar a la catalana.

El segon capítol d'aquesta primera part actualitza l'anàlisi de la contribució de la pime al creixement de l'economia catalana i el paper que tenen els diferents col·lectius que integren el nostre teixit empresarial. L'objectiu és oferir la informació estadística que permeti aprofundir en les debilitats i fortaleces estructurals d'un teixit productiu pime que accentua la tendència cap a la terciarització de la producció.

Les dades que s'ofereixen permeten constatar la consolidació d'un model econòmic i productiu basat en les pime, les quals contribueixen el doble que les grans en el procés de creació de riquesa econòmica. Amb tot, l'evolució de la productivitat continua sent un dels principals elements de preocupació, sobretot en l'àmbit de la pime de serveis, tot i l'entorn caracteritzat pel creixement de la demanda. En aquest context, i de cara als propers anys, tot fa pensar en la necessitat de millorar de forma significativa la competitivitat dels sectors de serveis. En cas contrari, serà complicat l'accés d'aquests a mercats exteriors, especialment en el cas dels serveis a les empreses.

La segona part de l'Anuari té un enfocament microeconòmic i es desenvolupa a partir dels comptes anuals de més de 83.000 pimes amb forma societària i seu a Catalunya. Comença amb un apartat metodològic, en el qual s'analitzen les diferents fonts d'informació existents en relació amb les petites i mitjanes empreses, s'expliquen les principals característiques de PimesDat, la base de dades utilitzada, i la seva cobertura, tant pel que fa al nombre d'empreses com al nombre d'ocupats. A continuació d'aquest apartat metodològic es presenten els resultats obtinguts a través de dos capítols d'anàlisi més un annex estadístic.

El primer capítol d'anàlisi tracta l'evolució de les principals ràtios econòmiques i financeres de la pime catalana, per grandària d'empresa, a partir de l'agregació dels comptes anuals disponibles a la base de dades PimesDat. En aquest apartat s'observa que el procés de terciarització del teixit productiu provoca un estancament en l'evolució de la productivitat mitjana, tant del capital com del treball, a la vegada que els avenços en la rendibilitat financera es donen com a conseqüència d'un major palanquejament net i d'unes taxes d'endeutament elevades en un context de tipus d'interès baixos. Aquest escenari ha de ser considerat preocupant si es té en compte que enguany han augmentat de forma severa les dificultats creditícies, a la vegada que els tipus d'interès són més elevats.

En el segon capítol, donant continuïtat als anuaris anteriors, s'aprofundeix en l'anàlisi territorial de les principals magnituds econòmiques i financeres de les pimes catalanes classificades per demarcacions. D'aquesta manera, per cada demarcació es comparen els resultats obtinguts a l'àmbit de 17 branques productives amb la seva corresponent mitjana de les quatre demarcacions catalanes, la qual cosa dona peu a poder realitzar una contextualització territorial de cadascun d'aquests sectors.

A la part final de l'Anuari es continuen oferint les fitxes que contenen els comptes anuals de les empreses de PimesDat agrupades en 17 sectors d'activitat econòmica i categoria de pime i els principals indicadors econòmics i financers que se'n deriven. Com a novetat i amb la voluntat d'enriquir la informació que s'ofereix, enguany per a cadascun dels indicadors hem inclòs el primer quartil, la mediana i el tercer quartil. De la mateixa manera i, com a resum de les mateixes fitxes, hem volgut sintetitzar aquestes mesures de dispersió de forma gràfica per sectors i per a cadascuna de les categories de pime.

Per cloure aquesta nota introductòria cal deixar ben palès que un treball d'aquesta magnitud no hauria estat possible sense la col·laboració institucional, pública i privada, i la feina d'un equip de persones que, any rere any, aporten la seva experiència i professionalitat a aquest projecte. Vull destacar la tasca desenvolupada per Moisès Bonal, responsable d'estudis del Departament d'Economia i Empresa de PIMEC, que a part d'aportar la seva dilatada i valuosa experiència, ha estat una peça clau per a donar continuïtat als continguts i a la metodologia aplicats en aquest anuari. Del mateix departament també vull destacar la feina feta per la Marisa Villar, no només en el capítol 1 de la primera part, sinó en tot l'Anuari, a través d'una pacient i rigorosa tasca de suport permanent i revisió al llarg del seu procés d'elaboració.

També vull agrair la implicació de les diferents institucions al projecte. En primer lloc, he de remarcar el compromís del Departament d'Economia i Finances de la Generalitat de Catalunya a través de la Secretaria d'Economia, i el Banc de Sabadell, que contribueixen a fer d'aquest projecte una realitat gràcies al manteniment del patrocini econòmic. La col·laboració amb la Generalitat de Catalunya s'estén, també, a l'àmbit de subministrament d'informació estadística. És precisament en aquest sentit que també cal fer una menció especial al Departament de Treball per la seva aportació al projecte de dades imprescindibles per portar a bon port el càlcul solvent i rigorós de la contribució de la pime a l'economia catalana que s'ofereix en la primera part de *l'Anuari de la pime*. En aquest apartat, cal fer un esment especial a la qualitat de la informació estadística subministrada per l'empresa Informa amb la seva base de dades SABI, sense la qual no es disposaria del punt de partida inicial per crear PimesDat, una base de dades que, de nou, ha comptat amb l'esforç realitzat per la Dra. Teresa Obis del Departament d'Organització d'Empreses de la UAB i del Sr. Enric Genescà.

Finalment, vull fer un reconeixement explícit a l'Albert Roca, director de l'Anuari en les seves tres primeres edicions, per la seva bona tasca en el disseny metodològic i en la definició de continguts, sense la qual cosa no hauria estat possible la publicació de l'edició dels darrers dos anys.

Modest Guinjoan

Director del Departament d'Economia i Empresa de PIMEC

**Part I: Contribució de la pime catalana
a l'economia: empreses, ocupació
i valor afegit. 2002-2006**

1. Una descripció comparativa de la pime a Catalunya i Japó¹

1.1. Introducció

Continuant amb la tradició d'anuaris anteriors d'aportar comparatives entre la pime catalana i les pimes d'altres economies, en aquesta edició es fa una descripció de caràcter general sobre la rellevància de les micro, petites i mitjanes empreses a Catalunya respecte a la segona economia mundial, Japó.

A primer cop d'ull, pot semblar que la distància entre una economia com la nipona i la catalana no pugui conduir a cap resultat concloent, tot i això, com es veurà, l'essència de l'estructura empresarial no és tant diferent.

Davant d'un país amb un territori on hi encabiríem 12 Catalunyaes, amb unes 18 vegades la població catalana i que produeix l'equivalent a 15 PIB's catalans (taula 1), els ordres de magnituds traslladats a l'activitat empresarial han de ser coherents amb aquestes dades.

Taula 1
Indicadors bàsics de Catalunya i Japó. 2007

	Catalunya	Japó	Cat/Jap (%)
Superfície (km ²)	32.106,5	377.923,0	8,50
Població 2007 (milions)	7,2	127,8	5,64
PIB 2007 (milions €)	208.627,0	3.198.340,5	6,52

Font: Per Catalunya, Anuari estadístic 2008 de l'IDESCAT; per Japó, FMI i estadístiques oficials japoneses.

Comparat amb les economies occidentals, i sobretot amb Estats Units, el sistema econòmic japonès ha estat relativament menys liberal, i el seu govern sempre ha estat present en major o menor grau en l'economia segons les seves necessitats. Aquest fet no és incompatible amb que Japó disposi d'una xarxa empresarial altament estructurada i molt sòlida.

En organització social, Japó és un país difícil de superar, i en estructura empresarial presenta com a principal característica un dualisme molt accentuat entre grans i petites empreses. Per una banda, tothom coneix marques japoneses líders a l'àmbit mundial en els seus sectors, com per exemple Toyota, Sony, Honda o Mitsubishi, empreses colossals presents a tots els racons del planeta; per l'altra, hi ha un entrellat extraordinari de petites i mitjanes empreses necessàries que operen al servei de les grans, amb una rica estructura de participacions i acords de col·laboració fins al punt d'arribar a constituir conglomerats amb separabilitats difícils d'establir. Tot i això, la tendència actual és de concentració i absorció de les petites empreses per les grans.

Comparades amb les pimes catalanes, aquestes presenten un perfil diferent en els termes descrits, ja que gaudeixen de més autonomia empresarial que les japoneses.

Tot i estar clarament a l'ombra de les grans, les pimes nipones tenen un paper important per a l'estructura empresarial i per aquest motiu no és d'estranyar que hi hagi múltiples institucions dins el país que donen suport a aquest col·lectiu, la més destacable de les quals és la *Small and Medium Enterprise Agency* (SMEA). Altres organismes, en els seus àmbits respectius també hi donen suport, entre els quals es poden citar aquestes institucions financeres:

1. Com a conseqüència de les dades disponibles, en el cas de Japó les pimes són empreses amb menys de 300 empleats.

- *Japan Finance Corporation for Small and medium Enterprise (JASME)*, 100% públic.
- *National Life Finance Corporation (NLFC)*, 100% públic.
- *Shoko Chukin Bank*, per a cooperatives, majoritàriament públic.

També és de destacar l'existència de centres de suport a la petita i mitjana empresa repartits per tot el territori: *SME/Venture Business Support* (8 centres), *Prefectural SME Support Centre* (57) i *Regional Support Centre* (261), tots ells col·laborant i cooperant a través de la *Organization for Small&Medium Enterprises and Regional Innovation, Japan (SMRJ)*.

La SMEA publica anualment el *White Paper on Small and Medium Enterprise in Japan* on s'hi recull una bona part de la informació rellevant disponible referida a les petites i mitjanes empreses d'aquell país. Aquesta podria haver estat la principal font informativa per la comparativa amb Catalunya però, a causa de les diferències existents amb Japó en la definició de què es considera una pime segons l'activitat, hem optat per obtenir les dades directament del Establishment and Enterprise Census of Japan del National Statistics Center². Així, s'ha pogut arribar a una classificació de les empreses segons dimensió més similar a la catalana. No obstant això, cal tenir present a tot el capítol que la disposició de les dades nipones no ha permès classificar les empreses segons dimensió amb els mateixos llindars emprats a Catalunya. Les microempreses i petites empreses sí que són coincidents, de 0 a 9 i de 10 a 49 treballadors respectivament. Però les mitjanes empreses japoneses tenen el llindar de 300 treballadors, en comptes dels 249 que tenim a Europa, i aquesta diferència desvirtua en certa manera la informació d'aquest grup d'empreses.

Amb un intenció clarament descriptiva i comparativa, en els apartats següents es presenten diverses magnituds que identifiquen l'estructura de pimes a ambdós països, concretament la seva distribució i la dels seus empleats, la grandària mitjana, l'estructura sectorial i les productivitats.

1.2. Estructura empresarial

La primera similitud entre Catalunya i Japó la trobem en el percentatge de pimes respecte el total d'empreses (gràfic 1). En el cas japonès, dels més de quatre milions d'empreses registrades en el país l'any 2006 el 99,9% són pimes. A Catalunya aquest percentatge se situa en el 99,8%.

Gràfic 1
Distribució de les empreses segons dimensió a Catalunya i Japó. 2006

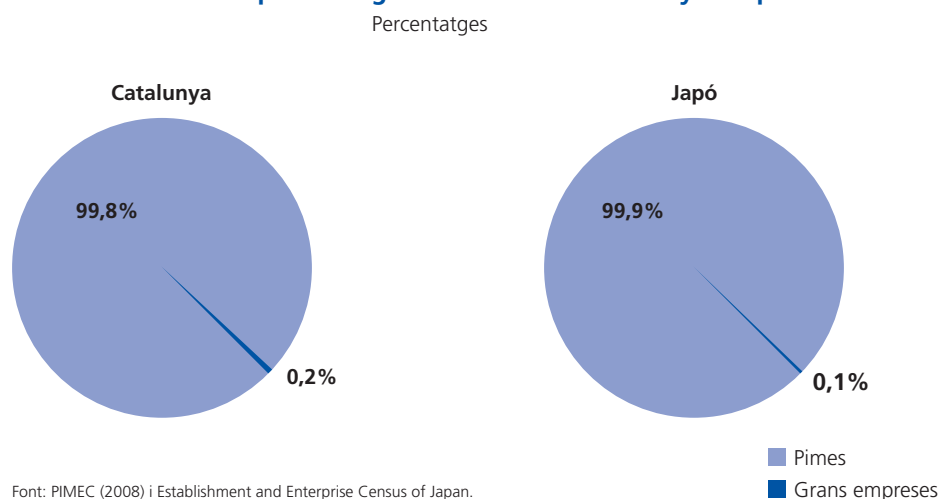

2. Veure Portal Site of Official Statistics of Japan.

La distribució dels empleats d'aquestes mateixes empreses es pot apreciar en el gràfic 2. Les pimes japoneses donen feina a uns 37 milions de treballadors, el que representa el 85,9% de la població ocupada, percentatge molt significatiu que posa de relleu per ell mateix el paper importantíssim de la pime en la estructura productiva del Japó. En comparació, a Catalunya hi ha un milió i mig d'ocupats a empreses amb menys de 250 treballadors, el que representa un 71,8% del total.

Gràfic 2
Distribució dels empleats segons dimensió de les empreses a Catalunya i Japó. 2006
Percentatges

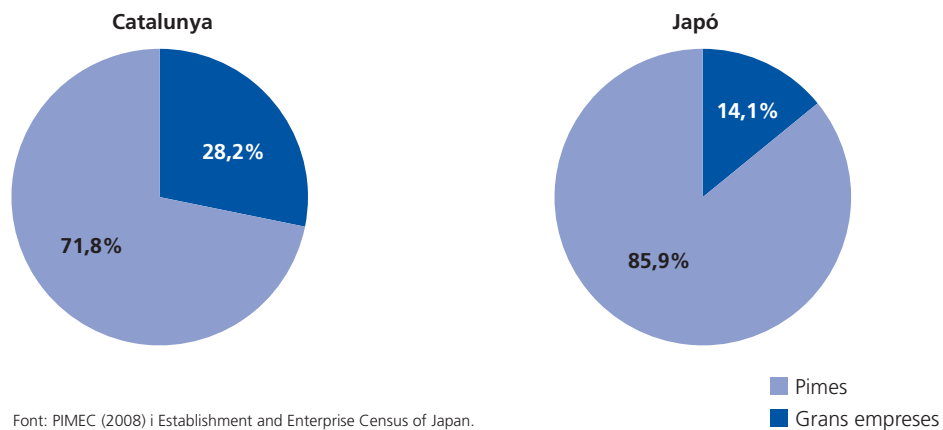

Si es desagrega més la distribució de les empreses segons la seva dimensió, els percentatges resultants són molt similars entre els dos països. Les microempreses superen el 90% de l'estructura empresarial, la petita empresa representa entre el 6 i el 9%, la mitjana empresa un 1%, i el nombre de grans és realment molt baix en comparació (taula 2).

Taula 2
Distribució de les empreses segons dimensió a Catalunya i Japó. 2006

Nombre empreses i percentatges

	Catalunya	%	Japó	%
Microempresa	494.106	92,5	3.780.419	90,3
Petita empresa	34.050	6,3	354.392	8,5
Mitjana empresa	5.203	1,0	46.750	1,1
Gran empresa	858	0,2	3.231	0,1
Total	534.217	100	4.184.792	100

Font: PIMEC (2008) i Establishment and Enterprise Census of Japan.

Des d'una perspectiva dinàmica i agafant de referència el període 2001-06, la variació del nombre d'empreses observada al Japó és totalment oposada a l'evolució catalana (gràfic 3). Mentre a Catalunya el nombre d'empreses va augmentar per a totes les dimensions, a Japó ha succeït justament el contrari, hi ha hagut desaparició d'empreses en percentatges compresos entre el 9 i el 13%, i ha estat especialment important la reducció de petites, més que no pas les microempreses i les mitjanes.

Gràfic 3
Evolució del nombre d'empreses a Catalunya i Japó. 2001-2006

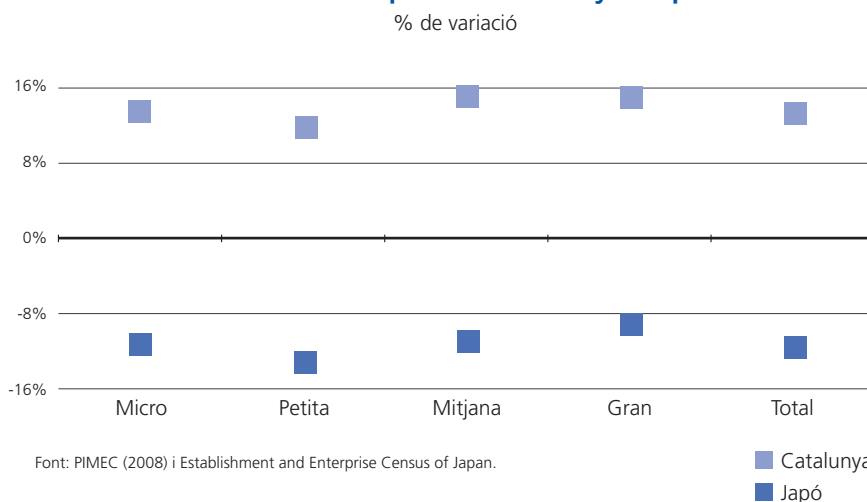

Dins del total de pimes, ens trobem amb empreses amb assalariats i empreses sense assalariats. Tal com queda recollit en el gràfic 4, el percentatge de pimes amb assalariats és superior al Japó. Concretament, els més de 2,4 milions d'empreses amb assalariats que té el país representen el 59,3% del total de les pimes. A Catalunya, de pimes amb assalariats n'hi ha 248.000, que representen el 46,6% del total de pimes. Així doncs, la presència de pimes sense assalariats és molt més gran a Catalunya que no pas al Japó.

Gràfic 4
Estructura de pimes a Catalunya i Japó. 2006

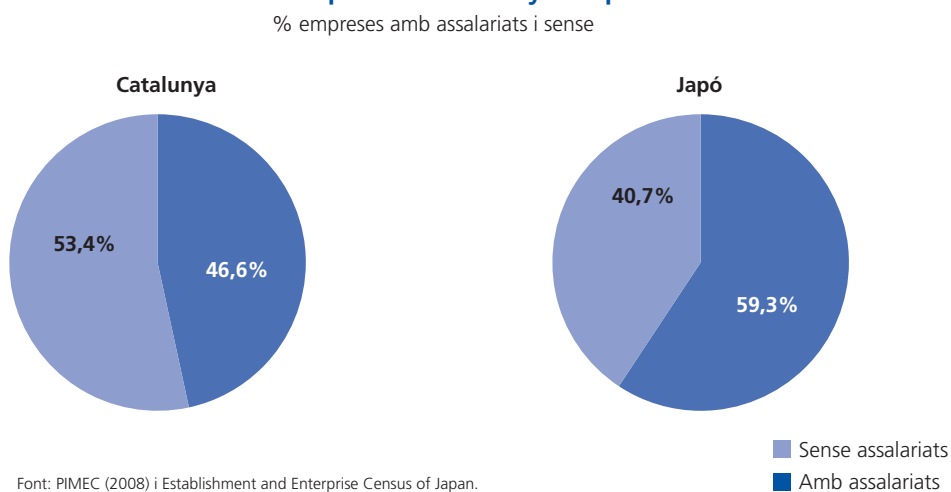

La distribució de les pimes amb assalariats segons la dimensió és molt similar en els dos països, aproximadament el 84% de microempreses, el 14% d'empreses petites i el 2% d'empreses mitjanes (gràfic 5).

Gràfic 5
Distribució de les pimes amb assalariats a Catalunya i Japó. 2006
 % segons dimensió

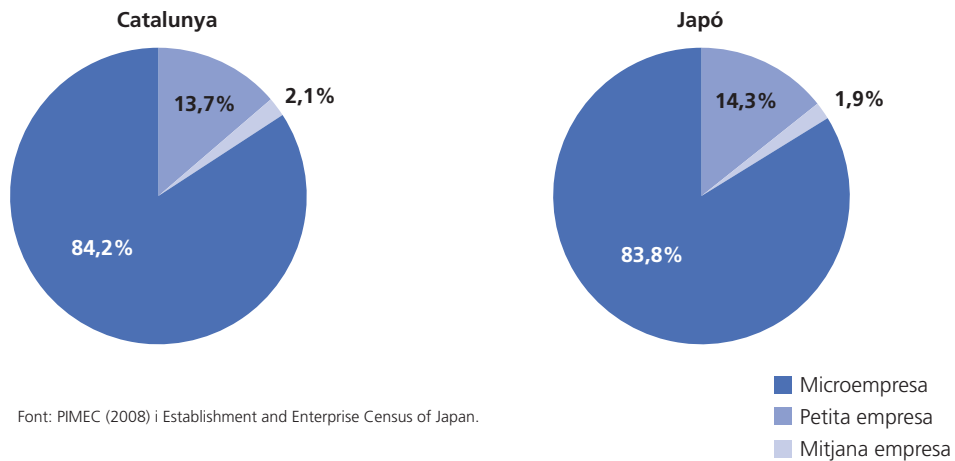

La grandària mitjana de les pimes japoneses, representada en el gràfic 6, és superior a la de les empreses catalanes. Concretament, les microempreses al Japó tenen 4,6 treballadors, davant de 2,4 a Catalunya, les petites empreses en tenen 44,4 en contraposició als 17,7 treballadors catalans i la diferència dins les empreses mitjanes encara és molt més significativa, tenint present que les mitjanes japoneses inclouen les empreses de fins a 299 treballadors i en canvi a Catalunya fins a 249.

Gràfic 6
Grandària de les pimes amb assalariats a Catalunya i Japó. 2006
 Nombre empleats per empresa segons dimensió

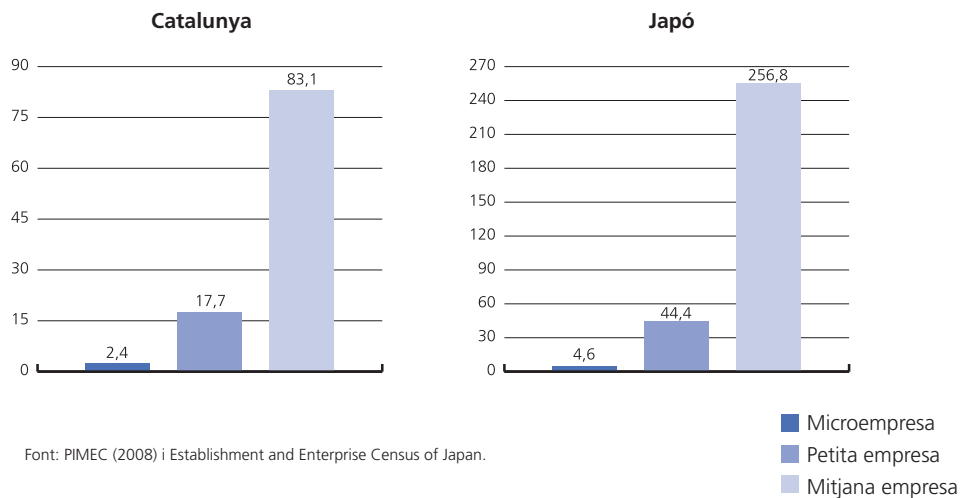

1.3. Estructura sectorial

Com era d'esperar, l'estructura sectorial de Japó presenta la distribució pròpia d'una economia avançada, amb un sector primari pràcticament inexistent, i amb el protagonisme destacat de la indústria, la construcció i el paper principal dels serveis.

Si comparem la distribució sectorial de les pimes catalanes i les japoneses, són destacables diverses diferències:

- a Catalunya el sector primari hi té una presència relativament gran, el 5,5% de les pimes davant del 0,2% al Japó,
- la indústria i els serveis tenen un pes més gran al Japó,
- la construcció és més important a Catalunya que no pas al Japó, pràcticament en el mateix percentatge en què la indústria és més important al país oriental que no pas a casa nostra (taula 3).

Taula 3
Distribució sectorial de les pimes a Catalunya i Japó. 2006

Nombre d'empreses i percentatges

	Catalunya	%	Japó	%
Primari	29.517	5,5	10.605	0,2
Indústria	44.299	8,3	458.506	11,0
Construcció	78.106	14,7	489.604	11,7
Serveis	381.437	71,5	3.222.846	77,1
Total	533.359	100	4.181.561	100

Font: PIMEC (2008) i Establishment and Enterprise Census of Japan.

En termes d'ocupació, el sector amb més treballadors és el de serveis, que concentra el 74% dels empleats a Japó davant del 60% a Catalunya, seguit de la indústria, amb percentatges del 17 i 27%. També és notable la diferència en la construcció, atès que el 7,8% de Japó contrasta amb el 12,2% català. El sector primari ocupa una posició residual en nombre d'empleats respecte els altres tres sectors en les dues economies (gràfic 7).

Gràfic 7
Distribució sectorial dels empleats de les pimes a Catalunya i Japó. 2006
% d'empleats

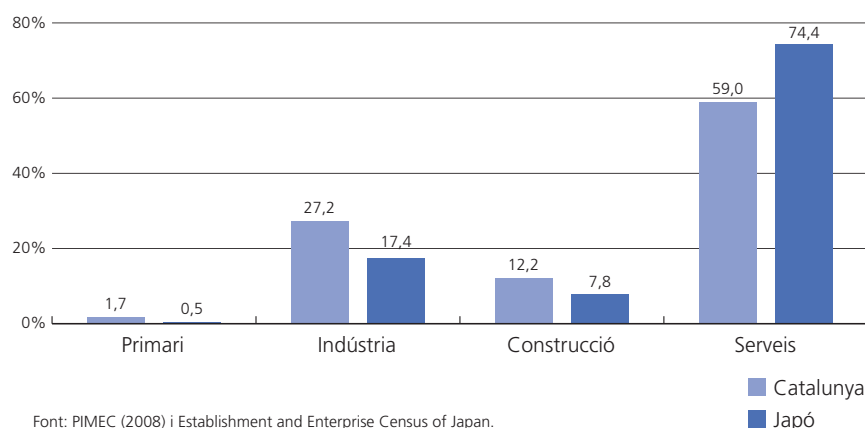

La dimensió mitjana de les empreses en els diferents sectors segueix la mateixa tònica dominant que el conjunt: les empreses japoneses són bastant més grans que les catalanes. Si a Catalunya hi ha 5 persones assalariades per empresa del sector primari al Japó en tenen 13 més, si a la indústria catalana l'ocupació mitjana és de 14 empleats, a la japonesa és de 19. El mateix passa a les pimes catalanes de la construcció, que amb 5 empleats queden lluny dels 8 del Japó, i a més distància, el sector dels serveis, on les pimes japoneses tripliquen la grandària de la pime catalana (taula 4).

Taula 4
Grandària de les pimes amb assalariats a Catalunya i Japó. 2006

Nombre empleats per empresa segons sector

Sector	Catalunya	Japó
Primari	5,0	18,1
Indústria	13,8	19,3
Construcció	4,8	8,4
Serveis	5,2	15,5
Total	6,2	15,0

Font: PIMEC (2008) i Establishment and Enterprise Census of Japan.

Els gràfics 8 i 9 recullen la distribució sectorial de les pimes segons la seva dimensió. Tant per a Catalunya (gràfic 8) com per a Japó (gràfic 9) els resultats són molt similars. La única diferència significativa l'observem al sector primari, que en el cas català està format gairebé al 100% per microempreses, en canvi, al Japó hi ha més participació de les petites i mitjanes empreses.

Gràfic 8
Distribució sectorial de les pimes a Catalunya. 2006
% segons dimensió

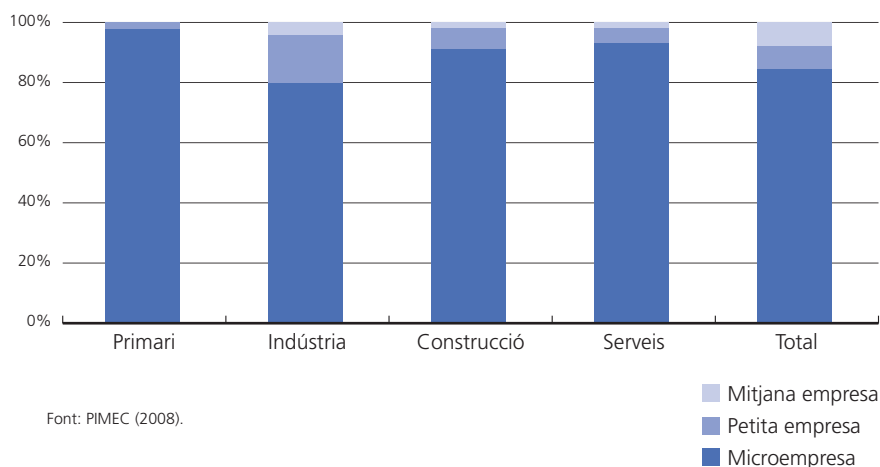

Gràfic 9
Distribució sectorial de les pimes a Japó. 2006
 % segons dimensió

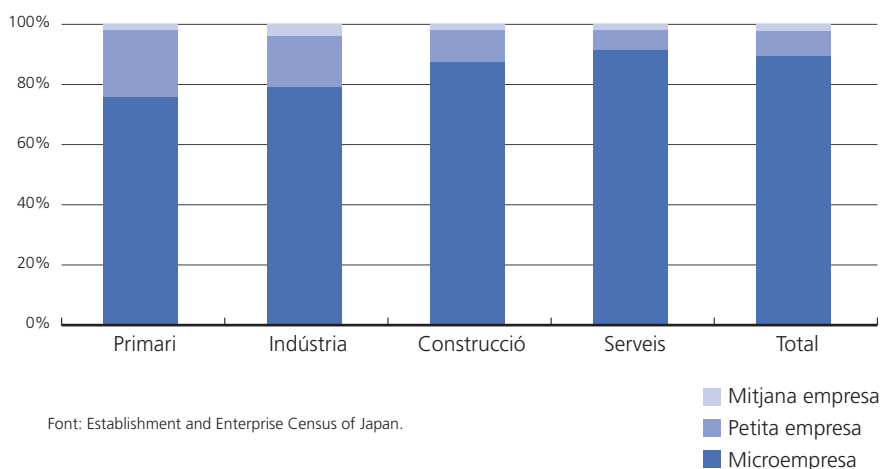

1.4. La pime per regions japoneses

Japó està dividit en 47 prefectures agrupades en 8 regions, el que vindrien a ser les províncies i comunitats autònomes d'Espanya, respectivament. Aquestes subdivisions ens permeten, utilitzant diferents criteris, trobar unitats geogràfiques i administratives equivalents a Catalunya, que permeten efectuar algunes comparacions.

El primer criteri és el nombre d'empreses. Si considerem les 248.436 pimes amb assalariats a Catalunya l'any 2006 només hi ha una regió japonesa amb menys nombre d'empreses, Shikoku. Més similars a Catalunya, amb entre 250.000 i 500.000 empreses, hi trobem les regions de Hokkaido, Tohoku i Chugoku. Entre 500.000 i 1.000.000 de pimes amb assalariats només hi ha la regió de Kyushu. Amb més d'un milió, hi figuren les regions de Kanto, on es troba Tòquio, la de Chubu i la de Kansai (mapa 1).

Mapa 1
Regions de Japó amb més de pimes que Catalunya. 2006
 Nombre d'empreses amb assalariats

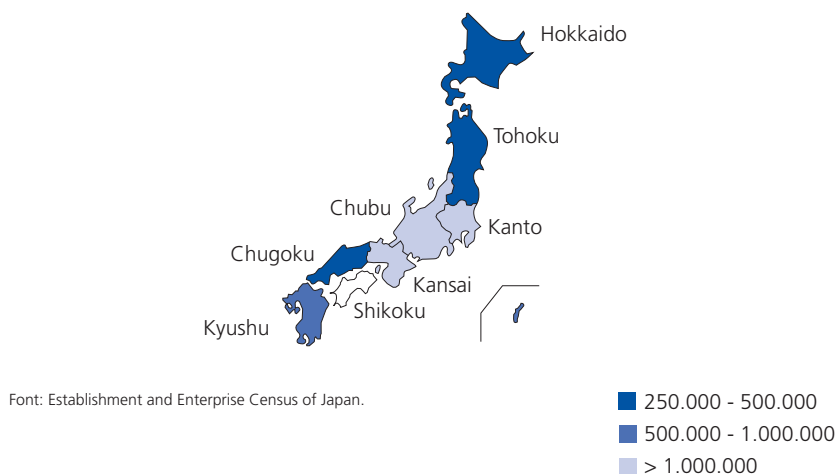

El segon criteri comparatiu que s'ha utilitzat és el de població. Tenint present que a Catalunya hi havia uns 7 milions d'habitants l'any 2006 i que el Japó és un país extremadament poblat, és normal que només hi hagi tres regions amb un volum de població semblant al català, Hokkaido (5,6 milions d'habitants), Tohoku (9,6 milions d'habitants) i Chugoku (7,7 milions d'habitants) (mapa 2).

Mapa 2 Regions de Japó amb població semblant a la catalana. 2006

Segons nombre d'habitants



Font: Establishment and Enterprise Census of Japan.

La densitat empresarial en aquestes regions amb població semblant a la catalana, mesurada a través de la ràtio pimes amb assalariats per cada 1.000 habitants, és força superior a la densitat catalana. Concretament a Catalunya hi ha 34,5 empreses per cada 1.000 habitants, mentre que en les regions indicades la ràtio assoleix xifres properes a 50 (gràfic 10).

Gràfic 10 Densitat empresarial en regions amb població semblant a la catalana. 2006

Pimes amb assalariats per cada 1.000 habitants

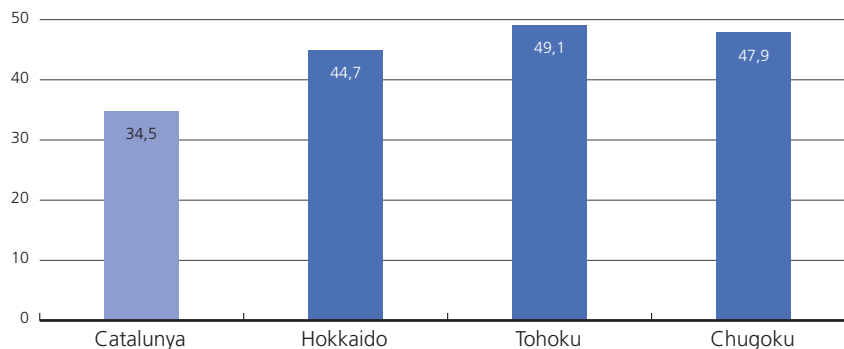

Font: PIMEC (2008) i Establishment and Enterprise Census of Japan.

El tercer i últim criteri utilitzat en aquesta comparativa per regions és la superfície en km². Catalunya amb 32.000km², té una superfície similar a les regions de Kanto (32.000km²), Kansai (33.000km²) i Chugoku (32.000km²) (mapa 3).

Mapa 3
Regions de Japó amb superfície semblant a la catalana . 2006



Font: Establishment and Enterprise Census of Japan.

La densitat empresarial d'aquestes regions amb superfície semblant a la catalana, en aquest cas fent servir la ràtio pimes amb assalariats per km², també és superior a Japó, sobretot a Kanto, que és on hi ha la capital del país, amb 54 empreses per km², en comparació a les gairebé 8 de Catalunya. A Kansai, amb unes 32 empreses, també trobem una densitat elevada, i trobem el cas més similar al català a la regió de Chugoku amb prop de 12 (gràfic 11).

Gràfic 11
Densitat empresarial en regions amb superfície semblant a la catalana. 2006

Pimes amb assalariats per km²

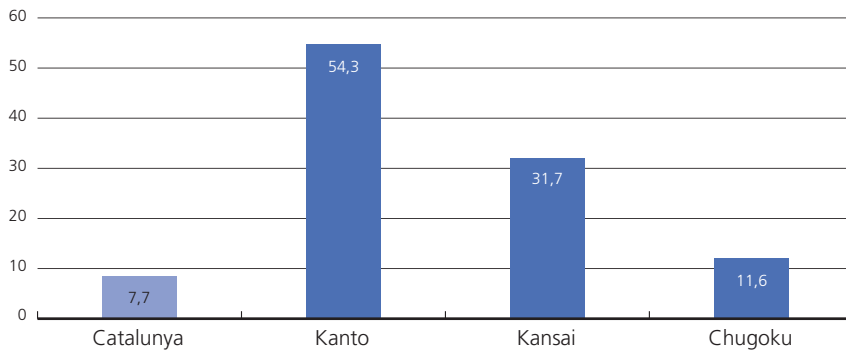

Font: PIMEC (2008) i Establishment and Enterprise Census of Japan.

1.5. Productivitat

En aquest apartat del capítol es presenta la productivitat aparent del factor treball en les pimes segons la seva dimensió. Per a fer-ho, s'han utilitzat desviacions de les diferents dimensions empresarials (micro, petita, mitjana i gran) respecte a la mitjana de l'economia.

El gràfic 12 reflecteix les posicions relatives de les pimes i de les grans empreses respecte a una productivitat global, a la que se li dóna el valor de 100. En la comparació es posa en relleu el protagonisme de la gran empresa al país nipó: la seva productivitat supera en el 60% la productivitat mitjana; en contrast, la de les microempreses japoneses és el 60% inferior, tenint les petites una productivitat inferior en el 40% i les mitjanes un registre molt semblant al general de l'economia. Catalunya és més equilibrada en aquest sentit, atès que les grans empreses són el 40% més productives que la mitjana, les microempreses i les petites empreses al voltant del 20% menys productives, i les mitjanes amb una productivitat semblant a la del conjunt de l'economia.

Gràfic 12
Productivitat segons dimensió d'empresa a Catalunya i Japó*. 2005
 % respecte a la productivitat mitjana

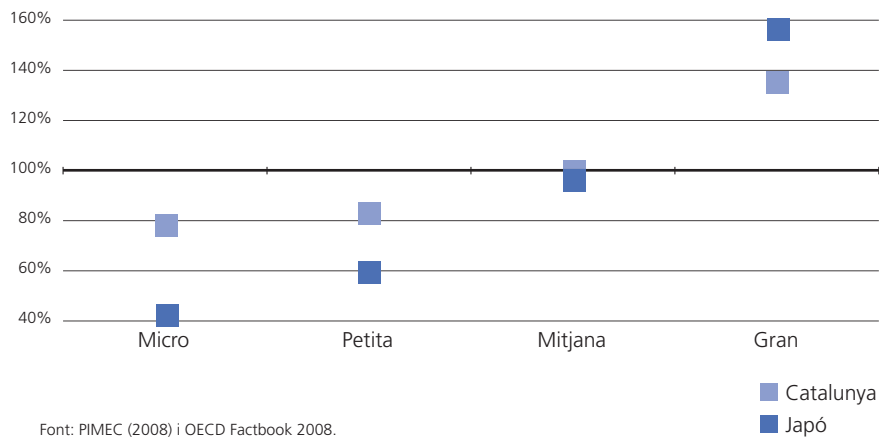

1.6. Resum

Dintre d'una economia tant important com la japonesa on el més conegut són els noms de les seves grans empreses, també hi ha espai per a la microempresa, la petita i la mitjana empresa, concretament les pimes representen el 99,9% de l'estructura empresarial de la segona economia mundial i donen feina al 86% dels ocupats.

Evidentment que les principals magnituds catalanes són molt inferiors a les japoneses, també el nombre total d'empreses és molt distant, 534.217 respecte les 4.184.792. Tot i això, la seva distribució segons dimensió és molt similar.

La evolució del nombre d'empreses del 2001 al 2006 mostra tendències clarament oposades al Japó i a Catalunya. Mentre que aquí han crescut en totes les dimensions (micro, petita i mitjana), al Japó s'han destruït empreses, sobretot en les dimensions més petites.

L'estructura empresarial nipona compta amb més pimes amb assalariats que la catalana, 59,3% i 46,6% respectivament. En aquestes, la distribució segons dimensió segueix el mateix patró en les dues economies: 84% de microempreses, 14% de petites empreses i un 2% de mitjanes empreses. No obstant això, la grandària mitjana de les empreses és molt més gran a Japó, en totes les dimensions.

Sectorialment, l'estructura comparada de l'ocupació mostra un pes més gran dels serveis i de la indústria al Japó, mentre que a Catalunya la construcció és bastant més important. En ambdós països el sector primari ocupa una posició de molt poc pes relatiu.

Set de les vuit regions que conformen el Japó tenen més pimes amb assalariats que Catalunya. Les més properes són Hokkaido, Tohoku i Chugoku, i les més distants, amb més d'un milió de pimes cada una, Kanto (on es troba Tòquio), Chubu i Kansai.

Segons el volum de població de cada regió, les més similars són Hokkaido, Tohoku i Chugoku. En aquestes regions el nombre de pimes amb assalariats per 1.000 habitants és propera a 50, en canvi, a Catalunya és de 34,5.

A les regions japoneses amb superfície semblant a la catalana, la densitat de pimes amb assalariats per km² supera les nostres 7,7: a la regió de Kanto hi ha 54,3 empreses per km², a Kansai, 31,7 i a Chugoku, 11,6.

En temes de productivitat, confirmant la diferenciació en la tradició empresarial de les dues economies, els resultats denoten que les pimes catalanes surten més ben posicionades respecte a les grans que no pas les pimes japoneses.

2. El paper de la pime en l'economia catalana

2.1 Visió general

En el tram final del decenni, trencant la dinàmica observada els últims anys, hem entrat en una desacceleració econòmica important amb trets clars de recessió. A remolc de la crisi en el sector immobiliari, primer, i de la crisi financera internacional, després, l'evolució del PIB català ha sofert un daltabaix notable des de final de 2007. Si veníem experimentant taxes de creixement molt elevades, gràcies sobretot a un bon comportament de la demanda interna, de llavors ençà tant el PIB com la demanda interna inicien una caiguda que s'ha emportat també el sector exterior.

Específicament, les importacions van créixer fortament en la primera meitat de la dècada, superant amb escreix el ritme que seguien les exportacions. Però des de 2007 unes i altres han entrat en una notable desacceleració, més important encara en les importacions, fins al punt que en el 2008 el creixement de les exportacions superarà el de les importacions. Aquesta evolució serveix en primera instància per iniciar el restabliment d'un sector exterior molt deficitari (gràfic 13).

Gràfic 13

Evolució del PIB, de la demanda interna i del sector exterior de Catalunya. 2002-2008*

Taxes de variació real

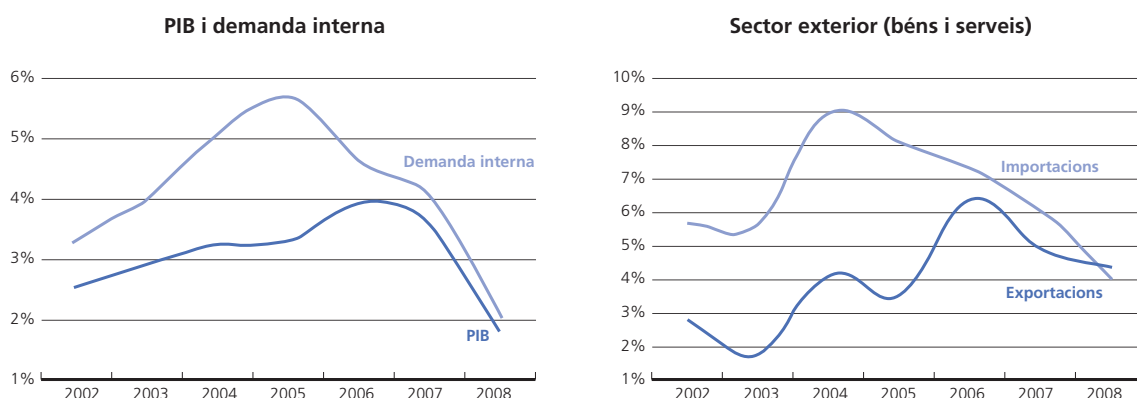

Font: IDESCAT.

*Previsions macroeconòmiques del Departament d'Economia i Finances.

Analitzant l'evolució del PIB català des de la perspectiva de l'oferta i per sectors productius, i després de les taxes de creixement espectaculars a principi d'aquest decenni, sobretot en la construcció, la tendència actual a la disminució del creixement és indiscutible, i es preveuen per a l'any 2008 baixades del PIB a la indústria (-0,5%) i a la construcció (-1,0%). Només el sector serveis, manté un to d'activitat productiva pràcticament estable i s'erigeix en aquest context en l'únic contribuïdor positiu al creixement de l'any (gràfic 14).

Gràfic 14
Evolució del PIB a Catalunya, per components d'oferta. 2002-2008*
 Taxes de variació real

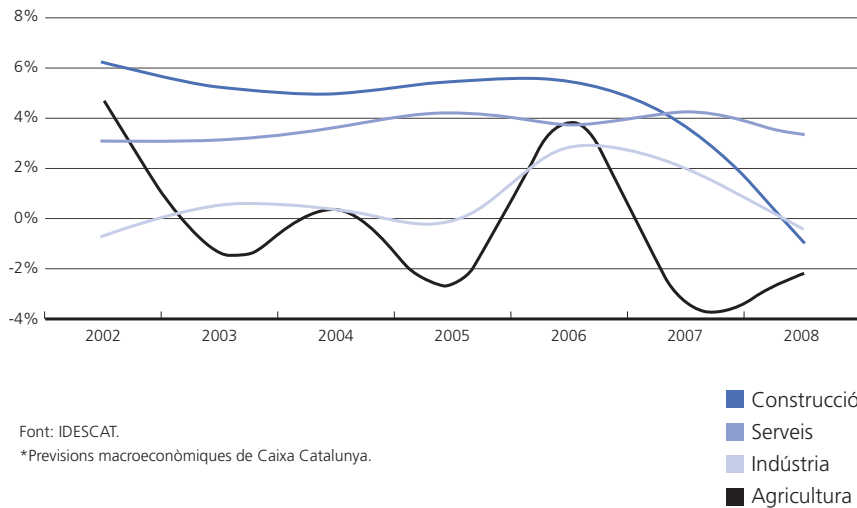

Les dades relatives a les pimes de Catalunya, sobre la base dels resultats corresponents a l'any 2006, mostren que la seva contribució al valor afegit brut de l'economia catalana ha romàs estable en un pes relatiu del 60%, consolidant un model econòmic i productiu basat en les microempreses, petites i mitjanes empreses, les quals contribueixen el doble que les grans en el procés de creació de riquesa econòmica. Les grans empreses en el mateix exercici han contribuït en el VAB català amb el 30% i el sector públic no mercantil amb el 10% (gràfic 15).

Gràfic 15
Estructura del valor afegit brut de l'economia catalana. 2006
 Percentatge sobre el total del VAB cf en euros constants del 2006

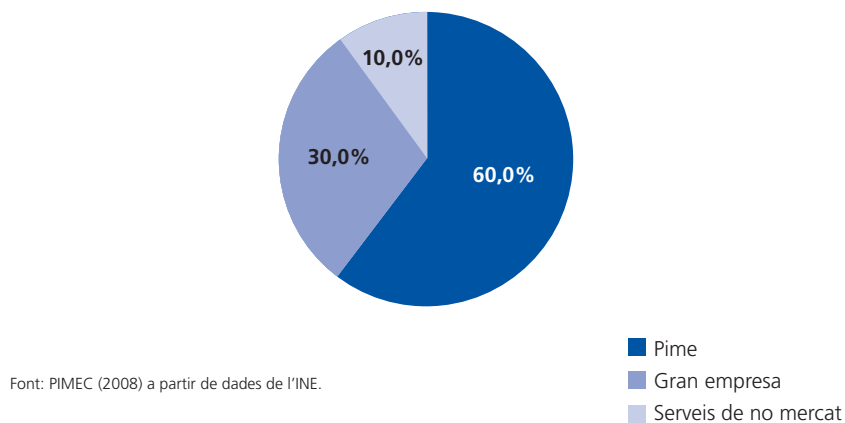

En el període 2002-2006 les pimes i les grans empreses han intercanviat els seus papers en matèria de creixement: hem passat de veure taxes de variació del VAB molt més elevades en les grans empreses que en les pimes fins al 2004, a una dinàmica invertida després d'aquest any. Tant al 2005 com al 2006 el creixement del VAB de les microempreses, petites i mitjanes empreses es distancia més de les grans, les quals l'any 2006 arriben a presentar una taxa negativa de creixement del seu VAB, que situa la diferència entre els dos tipus d'empreses en 6,4 punts percentuals (gràfic 16).

Gràfic 16
Evolució del VAB de les pimes i de la gran empresa a Catalunya. 2002-2006

Taxes de variació real

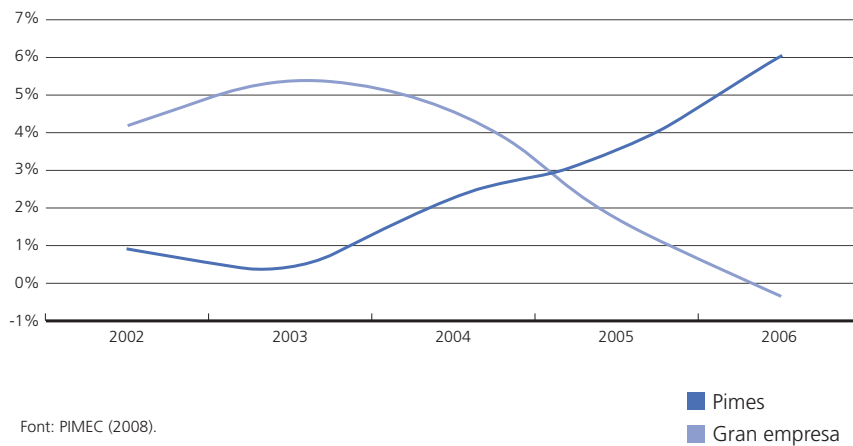

Font: PIMEC (2008).

Un dels indicadors del dinamisme empresarial en el context de la globalització econòmica és sense cap dubte el comportament exportador. En aquest punt, a diferència d'altres àmbits competitiu, la dimensió empresarial és un factor que ajuda a explicar l'activitat que duen a terme les empreses en mercats exteriors, i més en concret, per múltiples raons relacionades amb aquesta variable, és prou conegut que les empreses grans són més exportadores que les pimes.

La quantificació de les empreses exportadores en aquest anuari es fa, com en anuals anteriors, sobre la base de la declaració que fan les empreses en el sentit de si són o no són exportadores. En aquesta edició, el nombre d'empreses que han efectuat la declaració pràcticament s'ha doblat respecte a edicions anteriors, de manera que la base no és comparable d'un any a l'altre sense perill de cometre errors. En positiu hi ha el fet que en ampliar-se la base d'empreses que declaren la seva posició respecte a l'exportació, millora la representativitat de la mesura.

Les dades obtingudes referides a l'any 2006 posen de relleu que el 20,5% de totes les pimes amb assalariats són exportadores. Aquest percentatge contrasta amb el de les grans empreses, que és del 76,3%, de manera que la distància entre ambdues dimensions d'empresa és important (gràfic 17).

Sectorialment, s'observen diferències destacables: la pime del sector químic presenta un nivell d'internacionalització molt superior a la mitjana (el 42,9% de pimes exporten) i força més proper al de la gran empresa, mentre que la resta d'activitats estan molt més centrades en el mercat domèstic, de manera que les empreses exportadores només representen entre el 20% i el 26% de les pimes, excepció feta del sector energia, gas i aigua en què és inferior per raó que el tipus d'activitat ho permet molt menys que no pas en les indústries transformadores.

Gràfic 17

Base exportadora del teixit empresarial català per grandària d'empresa i branca d'activitat. 2006

% d'empreses exportadores amb seu a Catalunya sobre el total d'empreses amb assalariats de cada sector amb seu a Catalunya

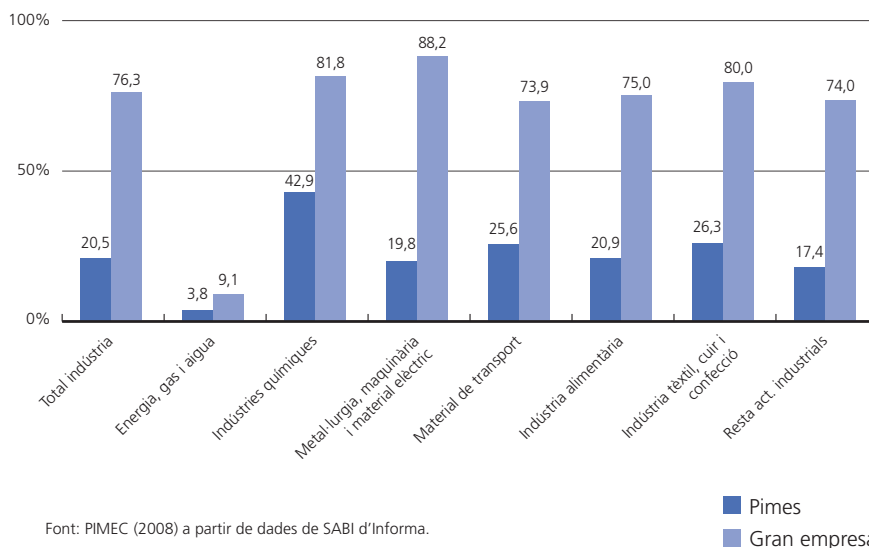

2.2. Anàlisi del sector privat de l'economia catalana per grandària d'empresa

La dinàmica empresarial del 2002 al 2006 segueix una tendència clarament marcada per la creació d'empreses, a un ritme del 3,0% anual, amb el corresponent creixement de l'ocupació i del VAB que l'acompanya.

En unitats empresarials, el teixit productiu català ha passat d'estar format per 474.140 empreses l'any 2002, a 534.217 l'any 2006. D'aquestes, les pimes representen el 99,8% del total, i en concret 284.923 no tenen assalariats i les 248.436 restants sí que en tenen. D'altra banda, al 2006, les pimes donen feina al 74,0% del ocupats i contribueixen amb el 66,7% del VAB mercantil de l'economia catalana (taula 5).

Les dades posen de relleu una estructura productiva basada en empreses de dimensió reduïda que, lluny de ser un desavantatge, és una característica comuna en les economies desenvolupades analitzades en anuaris anteriors, tant als països europeus, com als Estats Units, i també pel cas del Japó exposat en el capítol 1 d'aquesta edició.

Agafant la perspectiva de dimensió d'empresa, en aquest apartat es veuen les característiques de l'estructura empresarial amb l'objectiu d'aprofundir en quins factors han estat més i menys determinants en l'evolució del nostre principal motor de creixement, les pimes, de l'any 2002 fins al 2006.

Durant el període estudiat, el nombre total d'empreses ha crescut en 60.077. D'aquestes, les pimes sense assalariats representen el 51,3% de l'augment i les pimes amb assalariats el 48,5%, i la resta són grans empreses. La contribució a la creació d'ocupació per part de les pimes entre 2002 i 2006 ha estat del 65,5% del total de llocs de treball creats i l'aportació al creixement del VAB del 68,5% (taula 5).

Les empreses pime de nova creació l'any 2006 han aportat més riquesa al sistema del que ho estaven fent les ja existents. El VAB mitjà per pime va augmentar de 180.058€ l'any 2005 a 184.957€ el 2006, és a dir, un creixement del 2,7%. Si desagreguem més segons grandària, les pimes amb millors resultats són les de dimensions més reduïdes, en concret, les pimes sense assalariats han augmentat el VAB per empresa en un any el 8,8%, les microempreses el 4%, les petites empreses el 3,5%, mentre que les mitjanes empreses l'han disminuït en el 0,5%. La gran empresa és la que té pitjor registre comparatiu: del 2005 al 2006 el VAB per empresa ha disminuït el 5,5% (gràfic 18).

Gràfic 18
Evolució del VAB per empresa segons grandària a Catalunya. 2005-2006

Taxes de variació real del VAB cf mitjà per empresa

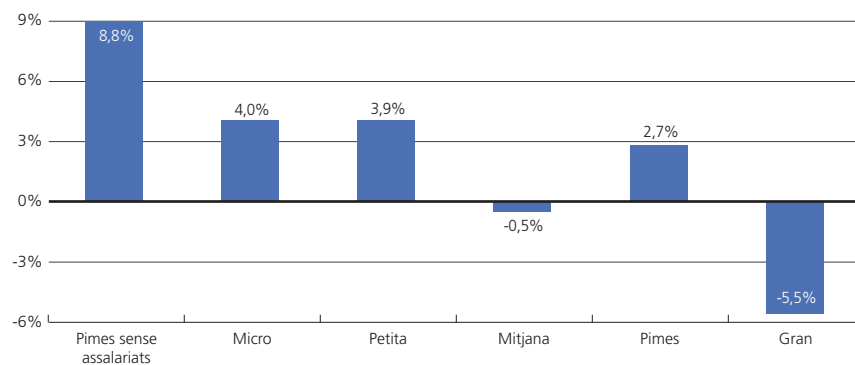

Font: PIMEC (2008).

Un altre factor a considerar és l'efecte que ha provocat aquest dinamisme empresarial en l'ocupació segons la dimensió d'empresa. Les dades del període que s'analitza indiquen que la pime ha perdut una mica de pes en el total de l'ocupació del sector privat (del 75,1%, el 2002, al 74,5%, el 2006). Així, si bé el creixement de la pime ha estat positiu, ho ha estat una mica menys que la mitjana del conjunt del sector privat, fet que explica la petita pèrdua indicada (taula 5).

Referint-nos específicament a l'any 2006, el ritme de creació d'ocupació ha seguit la tònica positiva que ja es venia enregistrant en els darrers anys. L'impuls més gran l'han donat les grans empreses, que han augmentat el seu nombre d'empleats el 5,0% respecte a l'any anterior. En les pimes amb assalariats, en canvi, l'ocupació ha crescut el 2,0% respecte a 2005, essent millor el comportament a mesura que augmenta la dimensió de la pime. Així, l'ocupació a les microempreses ha augmentat l'1,2%, a les petites l'1,6% i a les mitjanes el 3,6%.

A conseqüència de les evolucions anteriors, la grandària mitjana de les pimes entre 2005 i 2006 ha disminuït el 0,8%, com a resultat que les microempreses han disminuït lleugerament la seva dimensió mitjana, no així la resta de pimes que, amb variacions molt lleugeres, l'han augmentat. També les grans han disminuït la seva dimensió mitjana, concretament el 0,4%, passant de 842 treballadors a 839 (taula 5).

Taula 5

Principals dades de les pimes i del total d'empreses del sector privat de Catalunya. 2002-2006

Nombre d'empreses i de persones ocupades, VAB en milions d'euros constants de 2006, grandària en persones ocupades per empresa i productivitat per ocupat en euros constants de 2006 de VAB per persona ocupada

	2002	2003	2004	2005	2006	Taxa de variació	
						Acumulat	Anual
Total pimes							
Empreses	473.395	474.087	497.456	517.006	533.359	12,7%	3,0%
Ocupats	1.834.138	1.853.231	1.903.037	1.999.728	2.046.877	11,6%	2,8%
Valor afegit brut (VAB cf)	87.544	87.910	89.888	93.091	98.649	12,3%	2,9%
Grandària mitjana	3,9	3,9	3,8	3,9	3,8	-0,9%	-0,2%
Productivitat per ocupat	47.730	47.436	47.234	46.552	48.195	1,0%	0,2%
Pimes sense assalariats							
Empreses	254.089	250.293	262.402	273.054	284.923	12,1%	2,9%
Ocupats	254.089	250.293	262.402	273.054	284.923	12,1%	2,9%
Valor afegit brut (VAB cf)	11.601	11.288	11.369	12.951	14.709	26,8%	6,1%
Grandària mitjana	1,0	1,0	1,0	1,0	1,0	0,0%	0,0%
Productivitat per ocupat	45.656	45.100	43.327	47.430	51.624	13,1%	3,1%
Pimes amb assalariats							
Empreses	219.305	223.794	235.054	243.952	248.436	13,3%	3,2%
Ocupats	1.580.049	1.602.938	1.640.635	1.726.674	1.761.954	11,5%	2,8%
Valor afegit brut (VAB cf)	75.943	76.622	78.518	80.140	83.940	10,5%	2,5%
Grandària mitjana	7,2	7,2	7,0	7,1	7,1	-1,6%	-0,4%
Productivitat per ocupat	48.064	47.801	47.859	46.413	47.640	-0,9%	-0,2%
Gran empreses							
Empreses	745	770	788	814	858	15,2%	3,6%
Ocupats	607.989	628.130	651.459	685.501	719.936	18,4%	4,3%
Valor afegit brut (VAB cf)	44.126	46.481	48.589	49.414	49.231	11,6%	2,8%
Grandària mitjana	816,1	815,8	826,7	842,1	839,1	2,8%	0,7%
Productivitat per ocupat	72.577	73.999	74.584	72.085	68.383	-5,8%	-1,5%
Total empreses							
Empreses	474.140	474.857	498.247	517.820	534.217	12,7%	3,0%
Ocupats	2.442.127	2.481.361	2.554.496	2.685.229	2.766.814	13,3%	3,2%
Valor afegit brut (VAB cf)	131.669	134.391	138.476	142.505	147.880	12,3%	2,9%
Grandària mitjana	5,2	5,2	5,1	5,2	5,2	0,7%	0,2%
Productivitat per ocupat	53.916	54.160	54.209	53.070	53.448	-0,9%	-0,2%

Font: PIMEC (2008).

Finalment, cal analitzar la variable *productivitat* com a element de síntesi per tal de valorar la dinàmica empresarial en termes d'eficiència. La seva expressió més corrent és la ràtio VAB/empleat o productivitat aparent del factor treball, que incorpora totes les rendes creades per l'empresa, tant les salarials com les no salarials.

Quan s'analitza el sector privat en el seu conjunt en el període 2002-06, la productivitat del sistema enregistra una disminució lleugera, del 0,9%. En l'any 2006 la productivitat millora el 0,7% respecte a l'any anterior, però se situa encara a nivells inferiors als de 2002.

Per dimensions d'empresa, en el conjunt del període les grans han vist baixar la seva productivitat el 5,8%, mentre que les pimes l'han augmentat un moderat 1,0%. Entre aquestes darreres, el millor registre correspon a les pimes sense assalariats, que l'han augmentada un 13,1% i el pitjor registre és el de les mitjanes, que l'han disminuïda el 4,6%. Pel que fa a l'evolució en el 2006, es reproduïx pràcticament el mateix patró.

Com a conseqüència d'aquesta dinàmica, les productivitats comparades segons dimensió d'empresa presenten un cert apropament. Les grans empreses tenen a l'any 2006 una productivitat de 68.383€ per empleat, el 27,9% superior a la del conjunt de l'economia catalana, mentre que les pimes la tenen de 48.195€ per empleat, un 9,8% inferior. Entre les pimes, la productivitat més baixa l'enregistren les microempreses, amb una distància del 17,6% respecte al conjunt de l'economia (taula 6).

Taula 6

Evolució de la productivitat aparent del treball per grandària d'empresa. 2002-2006

Productivitat per ocupat en milers d'euros constants de 2006 de Vab per persona ocupada i taxa anual acumulativa del període en percentatge

	2002	2003	2004	2005	2006	Taxa de variació	
						Acumulat	Anual
Pimes sense assalariats	45.656	45.100	43.327	47.430	51.624	13,1%	3,1%
Pimes amb assalariats	48.064	47.801	47.859	46.413	47.640	-0,9%	-0,2%
Microempreses (1 a 9)	43.871	42.215	41.303	42.074	44.059	0,4%	0,1%
Petites (10 a 49)	45.886	45.948	45.908	44.809	46.448	1,2%	0,3%
Mitjanes (50 a 249)	55.759	56.732	57.916	53.632	53.291	-4,6%	-1,1%
Total pimes	47.730	47.436	47.234	46.552	48.195	1,0%	0,2%
Grans empreses	72.577	73.999	74.584	72.085	68.383	-5,8%	-1,5%
Total empreses	53.916	54.160	54.209	53.070	53.448	-0,9%	-0,2%

Font: PIMEC (2008).

L'economia catalana en el 2006, doncs, ha continuat instal·lada en el creixement quantitatiu més que no pas qualitatiu. Si es desgrana el creixement del VAB per components es pot comprovar que és fonamentalment a causa de l'existència de més empreses, i no pas del fet que aquestes siguin més grans o que tinguin més productivitat. En efecte, en el conjunt dels 5 anys 2002-06 l'augment de VAB de la nostra economia s'explica en el 101,4% perquè en el sistema productiu hi ha més empreses, en el 5,8% perquè les empreses són més grans i en un -7,1% perquè la productivitat ha disminuït.

Taula 7**Factors explicatius del creixement del VAB de la pime i la gran empresa. 2002-2006**

Taxes de variació anual mitjana del període en euros constants del 2006 i percentatges

	2001/02	2002/03	2003/04	2004/05	2005/06
Valor afegit brut (VAB cf)	2,0%	2,1%	3,0%	2,9%	3,8%
Empreses	0,7%	0,2%	4,9%	3,9%	3,0%
Grandària	1,4%	1,5%	-1,9%	1,1%	0,0%
Productivitat	-0,1%	0,5%	0,1%	-2,1%	0,7%

Dades arrodonides a un decimal.
Font: PIMEC (2008).

2.3. Anàlisi sectorial i per branques d'activitat

El pes de la pime en l'economia catalana és absolutament majoritari en termes d'empreses: en tots els sectors el percentatge que representen oscil·la entre el 99,5% i el 99,9%. En termes de VAB, les pimes superen el 90% en els sectors primari i de la construcció, representen el 56,2% a la indústria i el 66,2% als serveis. Pel que fa a l'ocupació, la pime a Catalunya dona feina a la pràctica totalitat dels treballadors en el primari i en la construcció, mentre que en la indústria i els serveis els percentatges són del 71,5% i 74,0%, respectivament (gràfic 19).

Des d'una perspectiva dinàmica, entre 2002 i 2006, les participacions relatives de la pime en els tres paràmetres considerats (empreses, VAB i ocupació) es mantenen força estables. Pel que fa al nombre d'empreses sobre el total, el percentatge de pimes és pràcticament idèntic el de 2002 i el 2006.

En els dos sectors amb més volum d'activitat, això és indústria i serveis, la contribució de les pimes al VAB també resta inalterada en el període de referència, mentre que en termes d'ocupació es produeix una lleugera disminució de pes relatiu (gràfic 19).

El balanç del període 2002-2006 en termes de VAB real mostra un creixement absolut del 12,3% per al conjunt de l'economia i del 12,7% específicament per a les pimes. Tal com es pot observar en el gràfic 20, en aquests anys la construcció va seguir mantenint, com en anys precedents, un gran dinamisme, augmentant el seu VAB un 19,3%, percentatge superior en 7,0 punts percentuals al creixement del conjunt de l'economia. Aquest comportament tan destacat respecte a la resta de sectors també s'aplica, i fins i tot en major grau, en l'àmbit de les grans empreses. No obstant això, cal precisar que la construcció té un pes global relativament baix, en significar el 10,1% de tot el VAB català, partint d'un percentatge que a l'any 2002 era del 9,5%. No obstant l'anterior, les pimes en aquest sector al llarg del període van créixer el 15,2% en valors absoluts, i quant a dinamisme, se situa darrera del sector serveis.

Gràfic 19

La importància de la pime per grans sectors d'activitat a Catalunya. 2002 i 2006

% sobre total sectorial d'empreses, d'ocupació i valor afegit del sector privat en euros constants del 2006

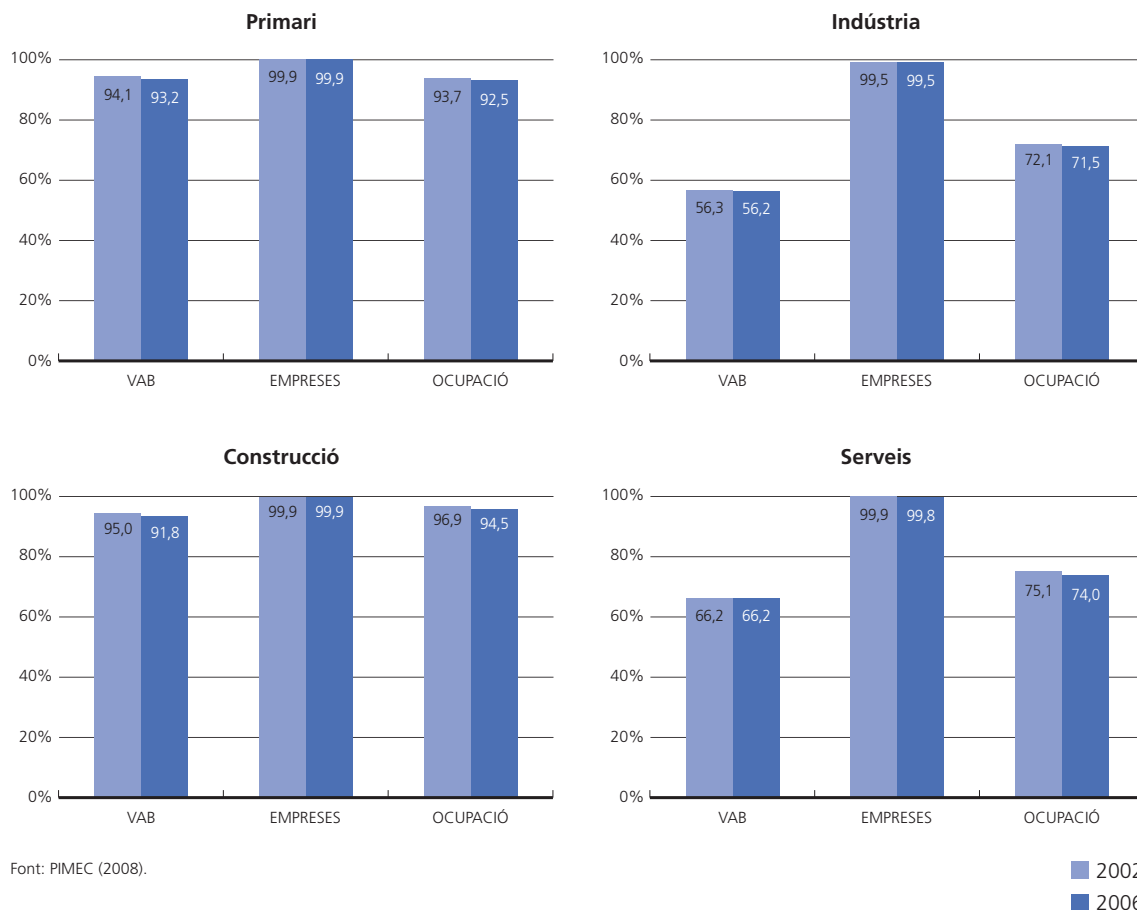

En efecte, el segon sector més dinàmic de l'economia catalana en el quinquenni considerat, però el primer per a les pimes, han estat els serveis, que han augmentat una mica més del 18% el seu VAB.

En el cantó oposat, amb una dinàmica negativa, hi figura el sector industrial, que tant en el conjunt com en les pimes ha disminuït el seu VAB en més del 3% al llarg del període 2002-06 (gràfic 20). A recer de la globalització i de la deslocalització productiva que porta associada, el sector industrial resulta el més perjudicat per aquests processos, i en canvi es reforça de manera inequívoca la terciarització progressiva que fa dècades que es ve produint en la nostra economia.

Gràfic 20

Variació del VAB sectorial de les pimes i del total d'empreses. 2002-2006

Taxa de variació real acumulada en el conjunt del període

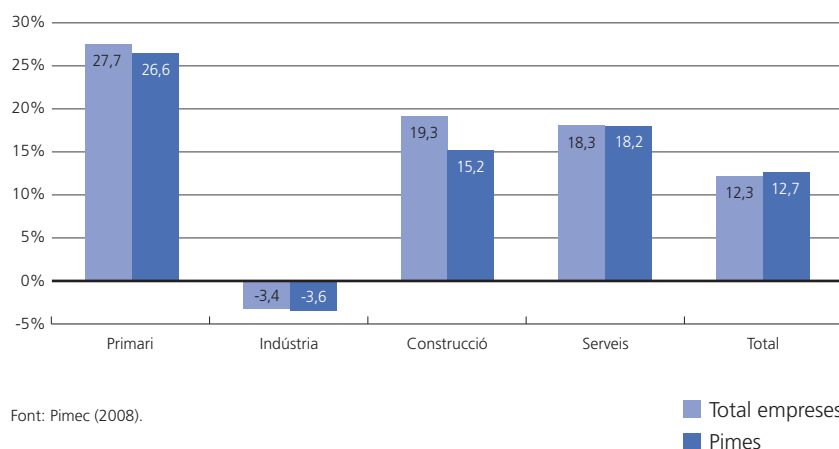

La desagregació del creixement de l'activitat de les pimes per branques productives entre 2002 i 2006 revela dinàmiques prou diferenciades durant aquest període, tant pel que fa a l'evolució del VAB com, més específicament, els factors explicatius de la seva dinàmica. Els quatre sectors presenten trets diferenciats en la seva evolució (taula 8):

- El primari creix a ritme del 6,1% anual, que s'explica en primer lloc per augments de productivitat i en segon lloc per l'augment en la grandària de les empreses; els dos factors compensen amb escreix la disminució que s'ha produït en el nombre d'empreses.
- El sector industrial disminueix el seu VAB real a un ritme del 0,9% anual, en bona part a causa de la desaparició d'empreses, factor que supera amb escreix els comportaments relativament positius en termes d'augment de la seva dimensió i també de millora de productivitat.
- La construcció, el segon sector més dinàmic entre les pimes, amb el seu creixement mitjà del VAB del 3,6%, descansa en un gran augment en el nombre d'empreses, que més que compensa les disminucions que s'han produït en la seva grandària i, sobretot, la seva productivitat.
- Els serveis, el primer sector en dinamisme positiu entre les pimes, augmenta el seu VAB a un ritme anual mitjà de 4,3%, gràcies a la creació d'empreses i en molta menor mesura en la millora de la productivitat; la grandària, en canvi, resta pràcticament inalterada al llarg del període considerat.

Si s'observa l'evolució de les diferents branques productives durant el període 2002-06 (taula 8) es constata que la disminució del VAB de la pime industrial és força generalitzada, i destaca per sobre de la resta la indústria tèxtil, cuir i confecció, que disminueix a una mitjana anual del 7,3%. Entre els sectors que evolucionen en positiu hi figuren de manera destacada les indústries extractives no energètiques, que s'han vist beneficiades pel bon comportament de la construcció.

Pel que fa als subsectors de serveis, el més dinàmic és el d'altres serveis a les persones, que ha crescut entre 2002 i 2006 a una mitjana anual del 6,6%, gràcies tant a una notable creació d'empreses com a millores en la productivitat. També el subsector serveis financers, asseguradores i lloguers, fortament impulsat pel gran desenvolupament del mercat immobiliari en el període, va créixer a un ritme anual del 6,1%, per bé que en aquest cas a causa del major nombre d'empreses, i no pas a la seva dimensió i de la productivitat, que han evolucionat de forma molt negativa.

Taula 8
Factors explicatius del creixement del VAB de la pime per branques productives.
2002-2006

Taxes de variació anual mitjana del període en euros constants del 2006 i percentatges

	VAB	Empreses	Grandària	Productivitat
Primari	6,1%	-3,1%	3,8%	5,5%
Indústria	-0,9%	-3,1%	1,0%	1,3%
Energia, gas i aigua	-2,0%	6,2%	-3,0%	-4,9%
Indústries extractives no energètiques	2,1%	-3,0%	2,6%	2,6%
Indústries químiques	-2,7%	-3,5%	2,2%	-1,4%
Metal·lúrgia, maquinària i material elèctric	0,7%	-1,8%	0,3%	2,2%
Material de transport	-1,7%	-1,5%	-1,3%	1,1%
Indústria alimentària	0,5%	-1,7%	2,1%	0,1%
Indústria tèxtil, cuir i confecció	-7,3%	-7,6%	-1,3%	1,7%
Indústria del paper, arts gràfiques i edició	-1,0%	-1,1%	0,0%	0,1%
Cautxú, fusta i altres indústries	0,1%	-4,4%	3,3%	1,5%
Construcció	3,6%	7,8%	-0,6%	-3,4%
Serveis	4,3%	3,5%	0,1%	0,5%
Comerç i reparacions	2,7%	0,7%	1,3%	0,7%
Hoteleria i restauració	2,3%	2,6%	1,6%	-1,8%
Transport i comunicacions	2,9%	2,1%	0,9%	-0,2%
Serveis financers, asseguradores i lloguers	6,1%	14,3%	-5,2%	-2,1%
Altres serveis a les empreses	5,0%	5,1%	0,1%	-0,2%
Altres serveis a les persones	6,6%	3,2%	0,4%	2,9%
Total	3,0%	3,0%	-0,2%	0,2%

Dades arrodonides a un decimal.
 Font: PIMEC (2008).

Els altres serveis a les empreses han crescut a un ritme del 5,0%, únicament a causa d'un major nombre d'empreses. El subsector de comerç i reparacions, per la seva part, experimenta un creixement del seu VAB a un ritme del 2,7% anual, fonamentalment a causa del bon comportament de la dimensió empresarial, mentre que el nombre d'empreses i la productivitat, també positives, creixen a la meitat que la grandària.

Transport i comunicacions també presenta un ritme viu de creixement, amb un augment anual del seu VAB del 2,9%, que es justifica sobretot a través del major nombre d'empreses. En el subsector hotelier, que augmenta el seu VAB a raó del 2,3% anual ho fa a través d'una caiguda de la productivitat de l'1,8% anual, que es compensa amb una notable creació d'empreses i de guanys en la seva dimensió.

Taula 9

Empreses del sector privat per sectors i grandària d'empresa a Catalunya. 2002-2006

Nombre d'empreses

	2002	2003	2004	2005	2006
Primari					
Pimes sense assalariats	28.638	27.334	26.596	25.703	24.329
Microempreses (1 a 9)	4.394	3.914	4.132	4.609	4.736
Petites (10 a 49)	399	333	374	397	403
Mitjanes (50 a 249)	44	40	42	51	49
Total pimes	33.476	31.620	31.144	30.760	29.517
Grans empreses	3	2	2	4	4
Total empreses	33.478	31.623	31.147	30.764	29.522
Indústria					
Pimes sense assalariats	15.642	15.216	15.393	13.857	13.966
Microempreses (1 a 9)	24.867	24.064	23.614	23.282	21.683
Petites (10 a 49)	8.238	8.115	7.790	7.683	7.228
Mitjanes (50 a 249)	1.585	1.524	1.530	1.489	1.422
Total pimes	50.331	48.919	48.326	46.310	44.299
Grans empreses	253	247	239	237	224
Total empreses	50.584	49.166	48.565	46.548	44.523
Construcció					
Pimes sense assalariats	28.242	29.798	32.693	35.752	39.322
Microempreses (1 a 9)	24.664	25.893	27.350	30.883	32.696
Petites (10 a 49)	4.515	4.664	4.829	5.317	5.609
Mitjanes (50 a 249)	390	363	376	434	479
Total pimes	57.811	60.719	65.248	72.385	78.106
Grans empreses	13	18	20	22	31
Total empreses	57.823	60.737	65.268	72.406	78.137
Serveis					
Pimes sense assalariats	181.567	177.945	187.720	197.742	207.307
Microempreses (1 a 9)	129.556	133.742	137.958	146.557	150.067
Petites (10 a 49)	17.981	18.377	19.039	20.195	20.810
Mitjanes (50 a 249)	2.672	2.764	2.871	3.058	3.252
Total pimes	331.777	332.828	347.588	367.551	381.437
Grans empreses	477	503	528	551	599
Total empreses	332.254	333.331	348.116	368.102	382.036
Total sectors					
Pimes sense assalariats	254.089	250.293	262.402	273.054	284.923
Microempreses (1 a 9)	183.482	187.614	193.054	205.330	209.183
Petites (10 a 49)	31.133	31.489	32.032	33.591	34.050
Mitjanes (50 a 249)	4.691	4.691	4.819	5.031	5.203
Total pimes	473.395	474.087	492.307	517.006	533.359
Grans empreses	745	770	788	814	858
Total empreses	474.140	474.857	493.096	517.820	534.217

Microempreses: entre 1 i 9 assalariats i menys de 2 milions d'euros de facturació; petites empreses: entre 10 i 49 assalariats i entre 2 i 10 milions d'euros de facturació; mitjanes empreses: entre 50 i 249 ocupats i entre 10 i 50 milions d'euros de facturació; grans empreses més de 249 ocupats i més de 50 milions d'euros de facturació.
Font: PIMEC (2008).

Taula 10**Ocupats del sector privat per sectors i grandària d'empresa a Catalunya. 2002-2006**

Nombre de persones ocupades

	2002	2003	2004	2005	2006
Primari					
Pimes sense assalariats	28.638	27.334	26.596	25.703	24.329
Microempreses (1 a 9)	13.475	14.483	14.711	15.865	15.650
Petites (10 a 49)	9.497	9.868	11.275	11.142	11.167
Mitjanes (50 a 249)	4.420	5.069	5.567	6.850	6.280
Total pimes	56.030	56.754	58.149	59.559	57.426
Grans empreses	3.776	4.061	4.028	5.015	4.634
Total empreses	59.806	60.815	62.177	64.573	62.061
Indústria					
Pimes sense assalariats	15.642	15.216	15.393	13.857	13.966
Microempreses (1 a 9)	82.148	79.377	78.168	77.408	74.524
Petites (10 a 49)	169.997	167.461	160.716	158.250	153.293
Mitjanes (50 a 249)	161.011	157.460	158.226	152.830	150.712
Total pimes	428.798	419.515	412.503	402.346	392.495
Grans empreses	166.321	164.011	162.112	161.678	156.577
Total empreses	595.118	583.526	574.615	564.024	549.072
Construcció					
Pimes sense assalariats	28.242	29.798	32.693	35.752	39.322
Microempreses (1 a 9)	74.935	77.996	82.167	93.729	102.590
Petites (10 a 49)	84.174	85.980	88.501	98.158	107.812
Mitjanes (50 a 249)	33.769	30.866	31.854	36.388	42.459
Total pimes	221.120	224.641	235.215	264.026	292.182
Grans empreses	7.123	9.057	9.538	11.077	16.922
Total empreses	228.243	233.697	244.753	275.103	309.105
Serveis					
Pimes sense assalariats	181.567	177.945	187.720	197.742	207.307
Microempreses (1 a 9)	339.878	348.934	358.139	383.072	384.016
Petites (10 a 49)	353.262	363.133	375.974	398.414	404.605
Mitjanes (50 a 249)	253.482	262.310	275.336	294.570	308.846
Total pimes	1.128.190	1.152.322	1.197.169	1.273.798	1.304.774
Grans empreses	430.769	451.001	475.782	507.731	541.802
Total empreses	1.558.959	1.603.323	1.672.951	1.781.529	1.846.576
Total sectors					
Pimes sense assalariats	254.089	250.293	262.402	273.054	284.923
Microempreses (1 a 9)	510.436	520.790	533.185	570.073	576.780
Petites (10 a 49)	616.930	626.443	636.467	665.964	676.877
Mitjanes (50 a 249)	452.682	455.705	470.983	490.637	508.297
Total pimes	1.834.138	1.853.231	1.903.037	1.999.728	2.046.877
Grans empreses	607.989	628.130	651.459	685.501	719.936
Total empreses	2.442.127	2.481.361	2.554.496	2.685.229	2.766.813

Microempreses: entre 1 i 9 assalariats i menys de 2 milions d'euros de facturació; petites empreses: entre 10 i 49 assalariats i entre 2 i 10 milions d'euros de facturació; mitjanes empreses: entre 50 i 249 ocupats i entre 10 i 50 milions d'euros de facturació; grans empreses més de 249 ocupats i més de 50 milions d'euros de facturació.
Font: PIMEC (2008).

Taula 11**Valor afegit brut a cost de factors del sector privat per sectors i grandària d'empresa a Catalunya. 2002-2006**

Milions d'euros constants de 2006

	2002	2003	2004	2005	2006
Primari					
Pimes sense assalariats	751	685	734	769	741
Microempreses (1 a 9)	489	500	348	589	616
Petites (10 a 49)	342	351	391	397	482
Mitjanes (50 a 249)	95	175	182	269	284
Total pimes	1.677	1.711	1.655	2.024	2.123
Grans empreses	106	124	60	147	155
Total empreses	1.783	1.835	1.715	2.171	2.278
Indústria					
Pimes sense assalariats	624	785	625	711	631
Microempreses (1 a 9)	3.224	3.048	3.108	3.132	3.094
Petites (10 a 49)	7.585	8.024	7.661	7.348	7.487
Mitjanes (50 a 249)	9.806	9.815	9.550	9.324	9.269
Total pimes	21.240	21.673	20.944	20.514	20.482
Grans empreses	16.488	17.123	17.315	16.920	15.981
Total empreses	37.728	38.795	38.259	37.434	36.463
Construcció					
Pimes sense assalariats	1.918	1.928	1.936	2.223	2.535
Microempreses (1 a 9)	3.640	3.519	3.566	3.674	4.223
Petites (10 a 49)	4.302	4.322	4.017	4.390	4.812
Mitjanes (50 a 249)	2.048	1.956	1.836	2.103	2.152
Total pimes	11.908	11.724	11.355	12.388	13.722
Grans empreses	625	867	809	866	1.232
Total empreses	12.532	12.591	12.163	13.254	14.954
Serveis					
Pimes sense assalariats	8.307	7.890	8.075	9.248	10.801
Microempreses (1 a 9)	15.040	14.919	14.999	16.591	17.479
Petites (10 a 49)	16.080	16.086	17.150	17.707	18.659
Mitjanes (50 a 249)	13.292	13.908	15.710	14.619	15.384
Total pimes	52.719	52.802	55.934	58.165	62.322
Grans empreses	26.907	28.367	30.405	31.481	31.863
Total empreses	79.626	81.170	86.339	89.646	94.185
Total sectors					
Pimes sense assalariats	11.601	11.288	11.369	12.951	14.709
Microempreses (1 a 9)	22.393	21.985	22.022	23.985	25.412
Petites (10 a 49)	28.308	28.784	29.219	29.841	31.440
Mitjanes (50 a 249)	25.241	25.853	27.278	26.314	27.088
Total pimes	87.544	87.910	89.888	93.091	98.649
Grans empreses	44.126	46.481	48.589	49.414	49.231
Total empreses	131.669	134.391	138.476	142.505	147.880

Microempreses: entre 1 i 9 assalariats i menys de 2 milions d'euros de facturació; petites empreses: entre 10 i 49 assalariats i entre 2 i 10 milions d'euros de facturació; mitjanes empreses: entre 50 i 249 ocupats i entre 10 i 50 milions d'euros de facturació; grans empreses més de 249 ocupats i més de 50 milions d'euros de facturació. Font: PIMEC (2008).

Taula 12**Empreses pime per branques productives a Catalunya. 2002-2006**

Nombre d'empreses

	2002	2003	2004	2005	2006
Primari	33.476	31.620	31.144	30.760	29.517
Indústria	50.331	48.919	48.326	46.310	44.299
Energia, gas i aigua	865	839	849	833	1.102
Indústries extractives no energètiques	2.002	1.937	1.921	1.848	1.770
Indústries químiques	1.827	1.799	1.748	1.688	1.583
Metal·lúrgia, maquinària i material elèctric	15.937	15.787	15.836	15.368	14.824
Material de transport	969	906	971	937	912
Indústria alimentària	4.157	4.106	4.029	4.030	3.878
Indústria tèxtil, cuir i confecció	9.186	8.588	8.168	7.396	6.685
Indústria del paper, arts gràfiques i edició	5.892	5.854	5.916	5.739	5.627
Cautxú, fusta i altres indústries	9.495	9.103	8.888	8.472	7.917
Construcció	57.811	60.719	65.248	72.385	78.106
Serveis	331.777	332.828	347.588	367.551	381.437
Comerç i reparacions	119.712	118.851	120.955	122.478	122.913
Hoteleria i restauració	31.874	31.790	33.164	34.940	35.315
Transport i comunicacions	36.637	37.093	37.334	38.279	39.754
Serveis financers, asseguradores i lloguers	26.757	29.003	33.640	40.234	45.665
Altres serveis a les empreses	61.188	60.997	64.633	70.851	74.661
Altres serveis a les persones	55.610	55.095	57.862	60.770	63.130
Total	473.395	474.087	492.307	517.006	533.359

Pimes: empreses entre 0 i 249 assalariats i menys de 50 milions d'euros de facturació.
 Font: PIMEC (2008).

Taula 13**Ocupats en empreses pime per branques productives a Catalunya. 2002-2006**

Nombre de persones ocupades

	2002	2003	2004	2005	2006
Primari	56.030	56.754	58.149	59.559	57.426
Indústria	428.798	419.515	412.503	402.346	392.495
Energia, gas i aigua	7.590	7.540	7.752	8.075	8.551
Indústries extractives no energètiques	21.789	21.673	21.746	21.395	21.384
Indústries químiques	34.346	34.678	34.967	34.556	32.453
Metal·lúrgia, maquinària i material elèctric	132.194	131.009	128.754	126.057	124.344
Material de transport	17.196	16.251	16.590	15.093	15.365
Indústria alimentària	44.914	45.447	45.485	46.398	45.620
Indústria tèxtil, cuir i confecció	67.927	62.180	57.246	51.077	46.913
Indústria del paper, arts gràfiques i edició	44.335	43.895	43.226	43.037	42.352
Cautxú, fusta i altres indústries	58.508	56.842	56.737	56.657	55.512
Construcció	221.120	224.641	235.215	264.026	292.182
Serveis	1.128.190	1.152.322	1.197.169	1.273.798	1.304.774
Comerç i reparacions	392.260	397.505	407.291	425.405	424.084
Hoteleria i restauració	110.688	111.828	117.532	129.449	130.548
Transport i comunicacions	103.265	106.805	108.845	112.667	116.303
Serveis financers, asseguradores i lloguers	69.428	72.705	79.022	89.098	95.830
Altres serveis a les empreses	217.977	224.232	235.168	253.347	267.335
Altres serveis a les persones	234.572	239.247	249.311	263.832	270.674
Total	1.834.138	1.853.231	1.903.037	1.999.728	2.046.877

Pimes: empreses entre 0 i 249 assalariats i menys de 50 milions d'euros de facturació.
Font: PIMEC (2008).

Taula 14**VAB cf de les empreses pime per branques productives a Catalunya. 2002-2006**

Milions d'euros constants del 2006

	2002	2003	2004	2005	2006
Primari	1.677	1.711	1.655	2.024	2.132
Indústria	21.240	21.673	20.944	20.514	20.482
Energia, gas i aigua	780	739	745	564	719
Indústries extractives no energètiques	1.329	1.366	1.330	1.318	1.447
Indústries químiques	2.673	2.797	2.617	2.669	2.391
Metal·lúrgia, maquinària i material elèctric	6.366	6.645	6.436	6.469	6.538
Material de transport	867	889	907	789	808
Indústria alimentària	1.994	1.971	1.988	2.058	2.035
Indústria tèxtil, cuir i confecció	2.336	2.247	1.996	1.763	1.723
Indústria del paper, arts gràfiques i edició	2.252	2.314	2.282	2.234	2.163
Cautxú, fusta i altres indústries	2.642	2.703	2.642	2.650	2.657
Construcció	11.908	11.724	11.355	12.388	13.722
Serveis	52.719	52.802	55.934	58.165	62.322
Comerç i reparacions	17.554	17.619	17.751	19.233	19.534
Hoteleria i restauració	4.173	3.600	3.722	4.230	4.570
Transport i comunicacions	5.121	5.306	5.104	5.218	5.732
Serveis financers, asseguradores i lloguers	6.054	6.110	6.834	6.796	7.660
Altres serveis a les empreses	10.226	9.984	12.617	11.603	12.429
Altres serveis a les persones	9.592	10.182	9.906	11.085	12.397
Total	87.544	87.910	89.888	93.091	98.649

Pimes: empreses entre 0 i 249 assalariats i menys de 50 milions d'euros de facturació.
 Font: PIMEC (2008).

Part II: Situació econòmica i financera de la pime catalana. 2002-2006

1. Aspectes metodològics i descripció de la base de dades PimesDat

La informació estadística existent al nostre país en l'àmbit d'empresa es caracteritza per mancances importants que en dificulten l'estudi. Entre aquestes mancances destaca l'absència d'una base de dades empresarials suficientment àmplia, és a dir, amb cobertura exhaustiva pel que fa al nombre de variables i amb certa dimensió temporal; d'aquí la necessitat de recórrer a diferents fonts amb el problema que representa el fet que recullen informació empresarial parcial (referida només a alguns àmbits específics com, per exemple, altes a la Seguretat Social, o resultats econòmics) i, el que és més important, utilitzen metodologies molt variades. Un altre aspecte problemàtic de la diversitat de fonts, i la conseqüent heterogeneïtat dels treballs realitzats a partir d'aquestes, és la dificultat en la comparabilitat dels resultats obtinguts en diferents estudis aplicats a la nostra economia.

Tot això planteja una sèrie de problemes i limitacions que obliguen al fet que l'explotació de la informació estadística en l'àmbit d'empresa, i sobretot la referida a les petites i mitjanes empreses (pimes), s'hagi de fer amb cautela i després d'establir bases metodològiques que facin comparables els resultats obtinguts a partir de diferents fonts. En aquest sentit, un dels aspectes més importants que cal aclarir quan es treballa amb dades empresarials és precisament què és el que s'entén per micro, petita, mitjana i gran empresa, i com es defineix cadascuna.

La Comissió Europea, a través de la Recomanació de la CE de 6 de maig de 2003 (DOC C(2003) 1422), que modifica la de 3 d'abril de 1996 (DOC C(96) 261 final) i va entrar en vigor l'1 de gener de 2005, va introduir modificacions importants en aquestes definicions. En concret, es defineixen tres categories empresarials segons la dimensió, mesurada a través del nombre d'assalariats, el volum de negoci i el balanç general. Tot i que la nova normativa respecta els límits establerts pel que fa al nombre d'assalariats (microempresa, fins a 9 assalariats; petita empresa, de 10 a 49; i mitjana empresa, de 50 a 249), estableix dos canvis respecte a la definició anterior. D'una banda, actualitza els límits financers (volum de facturació i balanç general), per tenir en compte tant la inflació com l'increment de la productivitat produït des de 1996; i, de l'altra, introdueix per primera vegada límits financers per al cas de les microempreses (facturació i balanç general inferior a 2 milions d'euros). Així, la condició perquè una empresa sigui reconeguda com a pime és que *"respecti els límits d'efectius i, o bé els límits del balanç general, o bé els de volum de negoci"*. Per tant, a partir d'aquesta definició, una empresa haurà de reunir el requisit referent al nombre d'ocupats i, com a mínim, un dels dos requisits financers per ser considerada pime (vegeu taula 2).

1.1. Principals fonts de microdades empresarials: DIRCE, Registre del RG de la SS, CB i SABI

Fins fa tan sols uns anys, les úniques fonts de dades disponibles a Espanya amb informació empresarial procedien de la Seguretat Social, l'Enquesta Industrial, l'Enquesta de Població Activa de l'Institut Nacional d'Estadística (INE) i la Central de Balanços del Banc d'Espanya (CB). No obstant això, cap d'elles està dissenyada com a base de microdades empresarials d'ampli abast. Des de 1996, i a partir del creuament de dades de la Seguretat Social i del Ministeri d'Economia, l'INE elabora anualment el *Directorio Central de Empresas* (DIRCE), que sens dubte enriqueix les fonts estadístiques a què accedir per obtenir informació del teixit empresarial de la nostra economia.

El DIRCE, una base de dades enumerativa, ofereix dades d'identificació, localització, distribució territorial, classificacions per dimensió (segons nombre d'assalariats), condició jurídica i activitat econòmica de les empreses espanyoles. Cobreix la gran majoria de les activitats econòmiques amb les excepcions de la producció agrària i pesquera, els serveis administratius de la Administració central, autonòmica i local (inclosa la Seguretat Social) i les activitats de les comunitats de propietaris i el servei domèstic. Addicionalment, només cobreix de forma parcial les activitats de les administracions públiques relatives a sanitat, ensenyament i producció destinada a la venda, així com les activitats de les institucions privades sense finalitat de lucre.

Tot i la millora indiscutible que aquesta base de dades representa en el coneixement de la realitat empresarial més recent de la nostra economia, la falta de dades relatives a variables econòmiques rellevants de l'empresa fa que les limitacions d'aquesta font estadística siguin encara molt importants. A aquestes limitacions, cal afegir un aspecte que provoca dificultats en el tractament i comparació dels resultats amb els obtinguts en altres països de la UE. En efecte, DIRCE subministra informació molt desagregada a partir de l'agrupació de les empreses segons el nombre d'assalariats; no obstant això, aquesta desagregació no permet agrupar les empreses seguint els criteris establerts per la UE. En concret, una de les 12 agrupacions considerades per DIRCE inclou les empreses que tenen entre 200 i 499 assalariats, de manera que no és possible identificar el nombre d'empreses entre 50 i 249 (mitjana empresa) i les que tenen un nombre igual o superior als 250 treballadors (gran empresa).

D'altra banda, el Ministeri de Treball i Afers Socials proporciona dades referents al règim general de la Seguretat Social i la mineria del carbó, sobre els centres de treball agrupats segons el NIF del titular dels centres. De fet, es tracta de la recopilació dels TC1 i TC2 que les empreses presenten mensualment davant l'Administració. L'avantatge d'aquestes dades és que provenen d'un registre oficial i són d'obligat compliment. Les dades se circumscriuen al Règim General de la Seguretat Social i de la mineria del carbó, i abasten el nombre d'empreses i assalariats, classificades en relació amb la seva activitat a 2 dígits CNAE i el criteri de radicació de l'empresa ve condicionat per la radicació dels seus centres de treball. Les dades que se n'obtenen són enumeratives i, en detallar per les unitats administratives menors que inclou (les províncies), presenta duplicitats segons si la mateixa empresa té més d'un centre de treball en diferents unitats administratives, fet que es corregeix a mesura que les dades s'agrupen en unitats administratives més grans (comunitats autònomes) i a l'àmbit estatal.

Pel que fa a les dades econòmiques i financeres de les empreses, la Central de Balanços del Banc d'Espanya elabora una base de dades anual que recull els comptes financers i econòmics d'empreses a partir d'enquestes realitzades a empreses col·laboradores. La mostra de l'enquesta no és estadísticament representativa, tot i que quan es tanca la base de dades es disposa d'informació de més de 6.000 empreses que conjuntament representen entre el 20% i 25% del VAB a cost de factors del total de les societats no financeres pel conjunt de l'Estat. En l'àmbit sectorial, no s'inclouen les societats financeres ni el sector primari, hi ha un sobrepès de les empreses industrials (en especial les manufactureres) i, destaca la cobertura propera al 90% en el sector de l'energia (energia elèctrica, gas, aigua, i refinament) i, la cobertura propera al 50% dels sectors industrials i de transport i comunicacions. En relació amb la grandària de l'empresa, hi ha una sobrerepresentació de les grans empreses i una infrarepresentació de les empreses de més reduïda dimensió, les microempreses. Per aquest darrer motiu, la informació de la CB és limitada a l'hora de fer una anàlisi detallada de la pime.

Una alternativa a la Central de Balanços és la informació estadística continguda a SABI, que permet superar gran part de les limitacions esmentades anteriorment. Es tracta d'una mostra plenament representativa que fa possible analitzar el comportament d'un conjunt molt ampli d'empreses catalanes amb una informació econòmica i financera prou completa per al període 1999-2005 provinent dels comptes anuals que les empreses presenten als diferents registres mercantils catalans.

Amb tot, el fet que la base de dades SABI es nodreixi dels comptes que les empreses dipositen al registre mercantil presenta alguns inconvenients. El més significatiu d'ells, és que, com passa amb Central de Balanços, no inclou dades sobre empreses amb condició jurídica de persona física. Per contra, totes les formes jurídiques de societat mercantil hi són presents.

Taula 1
Bases de dades amb informació exhaustiva i específica de la pime. Principals característiques

	Dirce	Registre del RG de la Seguretat Social	Anuari de la Pime Catalana ¹	Central de Balanços	SABI
Font:	INE	MTAS	PIMEC	Banc d'Espanya	Informa
Tipus informació:	Enumerativa	Enumerativa	Enumerativa Econòmica	Econòmica	Econòmica
Origen inf. econòmica	-	-	PimesDat	Qüestionari	Registre Merc
Registre/mostra/estimació	Registre AT i SS	Registre	Estimació ² Registre ⁴	Mostra no estadística	Registre
Sectors:					
Classificació	CNAE	CNAE	CNAE		CNAE
Detall:	2 dígits	2 dígits	17 sectors	CB-26, CB-82	4 dígits
Rúbriques CNAE no incloses	01, 02, 05 75, 95, 99	-	75, 91, 95, 99	65, 66, 67, 75 91, 95, 99	-
Altres limitacions	-	Règim general i de la mineria del carbó	Dipositen comptes al Registre mercantil ⁴		Dipositen comptes al Registre mercantil
Grandària					
Criteri	Ocupats	Ocupats	2003/361/CE	96/280/CE	-
Sense assalariats	Sí	No	Sí ³ / No ⁴	No	No
Micro	Sí	Sí	Sí	No	Sí
Petita	Sí	Sí	Sí	Sí	Sí
Mitjana	< 200	Sí	Sí	Sí	Sí
Gran	> 200	Sí	Sí ³ / No ⁴	Sí	Sí
Criteri radicació	Seu social	Centre de treball	Centre de treball ³ seu social ⁴	Seu social	Seu social
Formes jurídiques incloses					
Societats mercantils	Sí	Sí	Sí	Sí	Sí
Empresaris individuals	Sí	Sí	Sí ³ / No ⁴	No	No
Altres	Sí	Sí	Sí	Sí	Sí

1. La informació econòmicofinancera continguda a l'*Anuari de la pime* procedeix de la base de dades PimesDat elaborada pel Departament d'Estudis de PIMEC. Més endavant es detalla com es construeix.
 2. A partir del registre d'empreses dels diferents règims de la Seguretat Social i del DIRCE.
 3. En les dades enumeratives.
 4. En les dades econòmiques.
- Font: PIMEC (2008).

Pel que fa a l'àmbit temporal, la utilització de la base de dades SABI presenta inconvenients en relació amb la disponibilitat de les dades. Efectivament, les empreses presenten els seus comptes anuals al Registre mercantil a partir del mes d'abril de l'any següent al seu tancament. A partir d'aquí, comença un procés d'homogeneïtzació i digitalització de les dades proporcionades per les empreses al registre mercantil. Finalment, les dades presentades per les empreses en relació amb el seu últim exercici econòmic es van incorporant de forma gradual a la base de dades SABI. Aquest procés representa que entre la data de tancament de l'exercici i la data en què és possible disposar d'un nombre de comptes anuals d'empreses suficientment significatiu, hagi passat més d'un any. D'aquesta manera, *l'Anuari de la pime catalana 2008* conté informació fins a l'exercici 2006.

Els àmbits en què aquestes variables estan disponibles són múltiples. Entre ells destaca l'àmbit territorial, ja que el codi postal de les empreses permet situar amb gran precisió l'activitat econòmica en el territori. També és molt fi el grau de desagregació sectorial, ja que l'activitat de cada empresa pot classificar-se segons la CNAE en quatre dígitos. Finalment, les dades de nombre d'empleats, que apareixen a la memòria de l'empresa permeten definir amb precisió la dimensió d'empresa.

1.2. Característiques de la base de dades SABI: Construcció de PimesDat

Les dades utilitzades per a la realització d'aquest treball provenen de la base de dades originals SABI (Sistema de Análisis de Balances Ibéricos) que elabora l'empresa Informa, S.A. a partir de la informació dipositada al registre mercantil dels comptes i les memòries de les empreses. Aquesta base de dades ha estat filtrada, tal com es detalla a continuació, per tal que la informació de cada empresa seleccionada fos coherent i mantingués el màxim grau d'integritat en les seves dades. Aquest conjunt de dades d'empreses constitueixen la nova base de dades empresarial que anomenem PimesDat.

En aquest sentit, s'ha aplicat un procés de verificació amb contrastos de coherència interna tant horitzontals com verticals, a les dades originals provinents del registre mercantil. Els primers es basen en la comparació de les dades dels exercicis consecutius de la mateixa base i en la comprovació que els mateixos conceptes estiguin disponibles en l'exercici consecutiu. Aquest contrast ens permet disposar d'una base de dades homogènia en termes temporals corresponent al tancament dels exercicis 2001, 2002, 2003, 2004, 2005 i 2006, que permet fer l'anàlisi dinàmica per al període 2002-2006. En aquest sentit, cal tenir en compte que l'aparent pèrdua d'un exercici quan es fa l'anàlisi de l'evolució temporal de la situació econòmica i financera de les empreses és conseqüència de la necessitat de realitzar la majoria de càlculs utilitzant una magnitud acumulativa del compte de pèrdues i guanys, i una dada estàtica, com per exemple, els fons propis, del balanç de l'empresa i que aquest reflecteix la situació en una data determinada. Per això, en aquest estudi s'ha optat per calcular aquesta última magnitud a partir de la mitjana aritmètica del seu saldo inicial i final en el període de generació del benefici. Així, sempre que per a l'obtenció d'alguna ràtio es relacionen partides del compte de pèrdues i guanys amb partides de balanç, per al càlcul d'aquestes últimes utilitzarem el resultat de la mitjana aritmètica entre el saldo inicial i el final. Com exemple, quan s'utilitza la dada d'un compte de balanç de l'any 2006, en realitat s'està treballant amb la mitjana aritmètica entre el seu valor a 31 de desembre de 2005 i 31 de desembre de 2006.

Els contrastos verticals són els aritmètics i se suporten en el fet que les dades procedents dels diferents documents comptables hauran de ser coherents entre si i que entre determinats conceptes s'haurà de guardar una certa proporció. Finalment, no totes les empreses tenien explicitat el nombre de treballadors a la memòria. Aquesta informació és una dada rellevant per determinar la dimensió de l'empresa i imprescindible per al càlcul d'alguns indicadors, com per exemple, la productivitat per ocupat. Per tant, s'ha optat per excloure de la base de dades original les empreses que no tenen definit el nombre de treballadors, per evitar problemes de comparabilitat en treballar amb dades de dues mostres diferents (les que expliciten els treballadors i les que no). Així, per exemple de les 229.399 empreses catalanes registrades a SABI, la mostra de pimes que supera el procés de verificació amb un contrast de coherència interna per al bienni 2006-2005 és de 103.854 empreses i, d'aquestes, 83.385 expliciten el nombre d'empleats.

En aquest informe es consideren tres grups de pimes (micro, petita i mitjana empresa), tots ells definits a partir de la recomanació vigent a la UE a partir de 2005. Cal observar que, tal com apareix a la taula 2, la classificació de la UE incorpora, d'una banda, el criteri de nombre de treballadors i, de l'altra, els criteris financers, del volum de vendes i del volum de l'actiu i, que les dades contingudes a SABI permeten classificar les empreses en aquestes categories de forma precisa. Amb tot, i com ja s'ha dit, per tal d'elaborar aquest informe s'ha optat per excloure de la mostra de pimes utilitzada les empreses en què el nombre de treballadors no apareix especificat. Fruit d'aquesta darrera depuració, la mostra final utilitzada i que constitueix la nova base de dades PimesDat, ha estat de 83.385 pimes catalanes, de les quals 53.439 eren microempreses, 23.627 eren petites empreses i 3.319 empreses de dimensió mitjana.

Taula 2
Llindars UE i classificació de les pimes catalanes PimesDat segons dimensió¹. 2006

Categories UE	Núm. treballadors	Volum vendes (en milions d'euros)	Volum actiu (en milions d'euros)
1. Microempresa	0 - 9	inferior a 2	inferior a 2
2. Petita empresa	10 - 49	inferior a 10	inferior a 10
3. Mitjana empresa	50 - 249	inferior a 50	inferior a 43
4. Gran empresa	+ 249	més de 50	més de 43

Classificació	Totes (A) (núm. de Pimes)	Especifiquen núm. treb (B) (núm. de pimes)	Diferència (núm. de pimes)	(B/A) (%)
1. Microempresa ²	75.540	56.439	19.101	74,7
2. Petita empresa	24.853	23.627	1.226	95,1
3. Mitjana empresa	3.461	3.319	142	95,9
Pimes	103.854	83.385	20.469	80,3

1. Per canviar de categoria una empresa ha de superar el límit màxim d'empleats o els límits màxims financers, calculats sobre una base anual, durant dos exercicis consecutius.

2. Empreses d'1 a 9 ocupats.

Font: PIMEC a partir de la base de dades SABI.

De fet, la recomanació de la CE va més enllà i, es fixa en dues qüestions rellevants més a tenir en compte. La primera defineix les condicions necessàries perquè una empresa canviï de categoria. En aquest sentit, diu: quan una empresa, a la data de tancament dels comptes, constati que s'han traspasat en un sentit o l'altre i, sobre una base anual, els llindars màxims d'efectius o els llindars màxims financers, aquesta circumstància només li farà guanyar o perdre la qualitat de mitjana, petita o microempresa, si aquest traspàs dels llindars es produeix en dos exercicis consecutius. La segona qüestió fa referència als grups d'empreses i fixa per a aquests casos els criteris a tenir en compte per determinar la seva categoria. Així, les dades d'una empresa amb empreses associades o vinculades, es determinaran sobre la base dels comptes i altres dades de l'empresa, o bé, si existeixen, sobre la base dels seus comptes consolidats, o dels comptes consolidats en què l'empresa estigui inclosa per consolidació. A aquestes dades, s'hi afegiran les dades de les possibles empreses associades amb l'empresa en qüestió, de forma proporcional al percentatge de participació en el capital o en els drets de vot (el més elevat dels dos percentatges). Finalment, a les dades resultants, s'hi afegirà la totalitat de les dades de les empreses que puguin estar vinculades de forma directa o indirecta a l'empresa en qüestió i que no hagin estat incloses als comptes consolidats.

Val a dir que les dades de les pimes incloses a PimesDat incorporen de forma rigorosa la primera qüestió, és a dir, una empresa no canvia de categoria, fins que no supera, en un sentit o altre, els llindars establerts durant dos exercicis consecutius. En relació amb la segona qüestió, les empreses s'han classificat, en el cas en què han estat disponibles, segons els seus comptes consolidats, però descartant les altres agregacions que preveu la recomanació de la comissió, en no poder disposar d'una informació fiable en aquest sentit. Producte d'aquestes dues qüestions, en oferir dades de disset sectors per a cada categoria de pime, en la categoria d'empreses mitjanes, els canvis d'alguna empresa poden afectar de forma rellevant les dades del conjunt de la seva categoria.

1.3. Dinamisme de la base de dades PimesDat

SABI no és una base de dades estàtica, sinó que incorpora de forma continuada, d'una banda, dades d'empreses, que completen les ja existents sobre les mateixes empreses i, de l'altra, dades de noves empreses, la informació de les quals, per algun motiu o altre no havia pogut estar disponible amb anterioritat. A més, en aquest cinquè any de publicació de l'*Anuari de la pime catalana*, amb l'objectiu d'obtenir una base de dades més homogènia, en relació amb els diferents exercicis per als quals disposem de dades, hem adoptat uns criteris de filtratge, basats en els contrastos horitzontals i verticals que han permès la comparabilitat entre els diferents exercicis econòmics. Producte d'aquests dos fets, les dades econòmiques i financeres que s'ofereixen a l'*Anuari de la pime catalana 2008*, en relació amb els exercicis de 2002, 2003, 2004 i 2005, en alguns casos i, sobretot, en fer el creuament sector-dimensió de categoria de pime, poden variar lleugerament de les publicades en anterior edicions de l'*Anuari de la pime catalana*. Davant la disjuntiva de mantenir les xifres publicades en l'anterior anuari, o bé, les noves procedents d'una base de dades més àmplia en dades i empreses, i d'un filtratge que fa més homogènies les dades anteriors amb les incorporades en aquest anuari, les de l'exercici de 2006, hem optat per aquesta última opció. De qualsevol manera, aquestes variacions observades són poc significatives i, en cap cas desvirtuen l'anàlisi, les tendències i les conclusions dels anteriors *Anuaris de la pime catalana*.

1.4. La representativitat de la base de dades PimesDat en el teixit empresarial de Catalunya

Aquesta secció parteix de considerar que l'univers de pimes catalanes que pertanyen als diferents sectors, primari, industrial (inclosa l'energia), construcció i serveis de mercat, està recollit amb un grau d'exactitud alt per l'*Anuari de la pime catalana*. Per conèixer quina part d'aquest univers recull la base de dades PimesDat, s'ha realitzat una anàlisi comparativa de la informació subministrada per ambdues fonts, la que inclou dades enumeratives i la que conté dades econòmiques, en què en les dades de la base de dades PimesDat, només es tenen en compte les dades referides a empreses situades a Catalunya l'any 2006 que han superat el procés de verificació amb un contrast de coherència interna vertical i horitzontal i, a més, han especificat el nombre de treballadors.

Amb l'objectiu d'esbrinar el grau de cobertura de la base de dades PimesDat, en aquesta secció s'ha utilitzat la informació obtinguda directament de la primera part de l'*Anuari de la pime catalana* i s'ha classificat, en consonància, la informació de PimesDat. En concret, seguint el criteri d'agregació de sectors CCAE-93 utilitzat en aquest anuari, s'han definit les quatre grandàries empresarials estàndard i, una de nova amb les empreses sense assalariats (vegeu taula 3) amb l'objectiu de fer màxima la comparabilitat entre ambdues fonts.

Taula 3
Nombre de pimes: Cobertura de PimesDat segons dimensió empresarial. 2006

Nombre de pimes i cobertura en percentatge

Grandària	PimesDat	Anuari de la pime ¹	Cobertura (%)
0. Sense assalariats	n.d.	284.923	n.d.
1. Microempresa (1-9)	56.439	209.183	27,0
2. Petita empresa (10-49)	23.627	34.050	69,4
3. Mitjana empresa (50-249)	3.319	5.203	63,8
Total sense microempresa (2+3)	26.946	39.253	68,6
Total (1+2+3)	83.385	248.436	33,6

1. Dades enumeratives.
Dades arrodonides a un decimal.
Font: PIMEC (2008).

Les dades de la taula 3, referides al nombre d'empreses, posen de relleu un nivell de cobertura de PimesDat molt significatiu, malgrat la menor cobertura en el segment de les microempreses (del 27,0%) que comprèn una part important d'empreses incloses en la primera part d'aquest Anuari i no incloses a PimesDat. Amb tot, cal tenir en compte que PimesDat recull dades d'empreses amb forma jurídica i no de persones físiques.

Atès el nombre elevat, quan tenim presents les microempreses i considerem el total absolut, la base de dades obtinguda, PimesDat, presenta informació sobre el 33,6% de les pimes amb assalariats de Catalunya. Ara bé, si ens centrem únicament en les empreses de més de 9 treballadors, la mostra de PimesDat comprèn més de dues terceres parts de les empreses (el 68,6%), que desagregadament es tradueix en el 69,4% de les petites empreses i el 63,8% de les empreses de dimensió mitjana. Aquesta diferència en el grau de cobertura segons la dimensió empresarial provoca que el treball amb

les dades agregades, o amb mitjanes de les dades de PimesDat, requereixi tenir en compte el biaix de la mostra en el sentit que la microempresa hi estarà subestimada, mentre que, com a contraposició, les altres grandàries tenen un pes relatiu clarament superior.

Pel que fa a l'anàlisi del grau de representativitat de PimesDat per branques d'activitat, el primer que cal esmentar és que s'han inclòs les pimes del sector primari. Tot i que la cobertura que ofereix PimesDat d'aquestes empreses és del 25,7%, cal posar de relleu que no solament no estan considerades a d'altres bases de dades empresarials, sinó que, a més, es tracta majoritàriament de microempreses que no són societats mercantils. Les dades enumeratives de la primera part de l'*Anuari de la pime* i PimesDat relatives al nombre d'empreses per branca d'activitat s'han agrupat, a partir dels codis CCAE, en una mateixa classificació que distingeix els quatre grans sectors econòmics i disset sectors d'activitat (vegeu taula 4).

Taula 4
Cobertura de PimesDat segons sector d'activitat. 2006

Nombre de pimes amb assalariats i cobertura en percentatge

Sectors	PimesDat	Anuari de la pime	Cobertura
Primari	1.336	5.189	25,7
Indústria	16.081	30.334	53,0
Energia, gas i aigua	158	466	33,9
Indústries extractives no energètiques	799	1.392	57,4
Indústries químiques	713	1.347	52,9
Metal·lúrgia, maquinària i material elèctric	5.919	10.426	56,8
Material de transport	296	675	43,9
Indústria alimentària	1.414	3.026	46,7
Indústria tèxtil, cuir i confecció	2.017	4.320	46,7
Indústria del paper, arts gràfiques i edició	2.084	3.550	58,7
Cautxú, fusta i altres indústries	2.681	5.131	52,2
Construcció	12.803	38.784	33,0
Serveis	53.122	174.129	30,5
Comerç i reparacions	23.040	64.881	35,5
Hoteleria i restauració	3.988	21.928	18,2
Transport i comunicacions	3.725	13.798	27,0
Serveis financers, asseguradores i lloguers	8.287	18.530	44,7
Altres serveis a les empreses	9.975	26.898	37,1
Altres serveis a les persones	4.107	28.095	14,6
Total pimes especifiquen sector	83.342	248.436	33,5
Sector no disponible	43	-	-
Total	83.385	248.436	33,6

Dades arrodonides a un decimal.
Font: PIMEC (2008).

Com es pot constatar a la taula 4, PimesDat recull un percentatge sobre el nombre total de pimes catalanes del sector industrial molt destacable (el 53,0% per al 2006), i netament superior al de la resta de branques productives. La cobertura en relació amb els diferents subsectors de les pimes industrials catalanes és força homogènia i varia des del 33,9% obtingut per les empreses de l'energia, gas i aigua, fins al 58,7% obtingut en les empreses de la indústria del paper, arts gràfiques i edició. La cobertura en el sector de la construcció, és del 33,0% de les pimes catalanes que desenvolupen aquesta activitat. Finalment, la cobertura mitjana de les pimes de serveis és del 30,5% i, destaca la heterogeneïtat en la cobertura dels diferents subsectors. D'aquesta manera, els altres serveis a les persones (14,6%) i l'hoteleria i la restauració (18,2%) són els subsectors que obtenen les taxes de cobertura menors, en aquestes activitats hi ha relativament menys empreses operant amb forma de societat mercantil, mentre que els subsectors dels serveis financers, assegurances i lloguers (44,7%) i dels altres serveis a les empreses (37,1%) són els que presenten una cobertura més gran.

Respecte a la representativitat de PimesDat quan prenem com a referència el nombre de treballadors (taula 5), l'anàlisi mostra un elevat grau de cobertura dels assalariats a les pimes catalanes, del 56,2% si el mesurem conjuntament i, encara més elevat si prenem com a base les pimes de més de 9 treballadors (63,5%). Aquesta major cobertura en relació amb les pimes de dimensió més gran es correspon, sens dubte, amb el fet que les dades procedents de PimesDat, només recullen empreses amb forma jurídica i no de persones físiques.

Taula 5

Nombre de Pimes: Cobertura de PimesDat segons dimensió empresarial. 2006

Nombre d'assalariats a pimes amb assalariats i cobertura en percentatge

Grandària	PimesDat	Anuari de la pime	Cobertura
1. Microempresa (1-9)	236.347	576.780	41,0
2. Petita empresa (10-49)	445.525	676.877	65,8
3. Mitjana empresa (50-249)	307.563	508.297	60,5
Total sense microempresa (2+3)	753.088	1.185.174	63,5
Total (1+2+3)	989.435	1.761.954	56,2

Dades arrodonides a un decimal.
Font: PIMEC (2008).

A la taula 6 apareix la cobertura de PimesDat en relació amb els quatre grans sectors econòmics i en relació amb disset sectors productius de l'economia catalana. En primer lloc, destaca la baixa cobertura obtinguda en relació amb els assalariats del sector de l'agricultura, ramaderia i pesca (25,6%). Com ja s'ha dit abans, es tracta d'un sector format majoritàriament per microempreses que no són societats mercantils. La cobertura més alta s'obté en el sector industrial (conjuntament del 73,2%) i, entre els subsectors destaquen les cobertures altes assolides en la metal·lúrgia, maquinària i material elèctric (79,5%) i en la indústria del paper, arts gràfiques i edició (78,3%) i, a més, la cobertura baixa del subsector de l'energia gas i aigua (27,9%). La cobertura dels assalariats en el sector de la construcció és del 56,4%. Finalment, la cobertura dels assalariats en el sector serveis és de mitjana del 51,0% i destaca que en tots els subsectors s'assoleixen cobertures per sobre del 50% llevat del subsector dels altres serveis a les persones en què només és del 27,6%.

Taula 6
Cobertura de PimesDat segons sector d'activitat. 2006

Nombre d'assalariats a pimes amb assalariats i cobertura en percentatge

Sectors	PimesDat	Anuari de la pime	Cobertura
Primari	8.487	33.098	25,6
Indústria	277.159	378.529	73,2
Energia, gas i aigua	2.207	7.915	27,9
Indústries extractives no energètiques	14.808	21.006	70,5
Indústries químiques	21.405	32.217	66,4
Metal·lúrgia, maquinària i material elèctric	95.339	119.945	79,5
Material de transport	6.640	15.128	43,9
Indústria alimentària	30.330	44.769	67,7
Indústria tèxtil, cuir i confecció	33.696	44.548	75,6
Indústria del paper, arts gràfiques i edició	31.523	40.275	78,3
Cautxú, fusta i altres indústries	41.211	52.726	78,2
Construcció	142.529	252.860	56,4
Serveis	560.227	1.097.467	51,0
Comerç i reparacions	231.077	366.053	63,1
Hoteleria i restauració	59.456	117.160	50,7
Transport i comunicacions	49.342	90.347	54,6
Serveis financers, asseguradores i lloguers	39.188	68.695	57,0
Altres serveis a les empreses	116.053	219.573	52,9
Altres serveis a les persones	65.111	235.639	27,6
Total pimes especifiquen sector	988.402	1.761.954	56,1
Sector no disponible	1.033	-	-
Total	989.435	1.761.954	56,2

Dades arrodonides a un decimal.
Font: PIMEC (2008).

1.5. La representativitat de la base de dades PimesDat a les quatre demarcacions catalanes

L'Anuari de la pime 2008 inclou un avenç en l'anàlisi territorial de les principals magnituds econòmiques i financeres de les pimes catalanes. D'aquesta manera, s'analitzen les principals ràtios de rendibilitat, productivitat i estructura financera de les Pimes de les quatre demarcacions catalanes. Metodològicament, cal esmentar que els resultats de cadascuna de les demarcacions catalanes s'han comparat amb els resultats de les mitjanes aritmètiques de les quatre demarcacions, i per a cadascun del sectors.

Com es pot constatar, la cobertura en relació amb el nombre d'empreses varia entre el 34,1% obtingut a les demarcacions de Barcelona i Girona i el 24,9% de la demarcació de Tarragona. A la demarcació de Barcelona, la cobertura més gran es produeix a les pimes del sector industrial (51,2%), seguida de la de les pimes del primari (34,5%), de les de la construcció (34,3%) i, finalment de les de serveis (30,7%). La cobertura de les pimes de la demarcació de Girona és del 34,1%, liderada per les del sector industrial (53,6%) i, seguida per les del sector de serveis (31,9%), les de la construcció (31,7%) i, finalment les del sector primari (30,6%). La cobertura de les pimes de la demarcació de Lleida és del 31,7%, liderada per les pimes de la indústria (40,5%) i seguida per les de la construcció (34,0%), les de serveis (30,6%) i, finalment, per les del sector primari (25,4%). Finalment, el menor nivell de cobertura s'assoleix a la demarcació de Tarragona (24,9%), com a conseqüència d'una sèrie de factors, a destacar, un pes menor de les empreses amb forma mercantil sobre el total (les que recull PimesDat) i un pes més gran del sector primari que és el que en conjunt té una cobertura més baixa. La cobertura més elevada l'assoleixen les pimes de la indústria (39,9%), seguides de les de la construcció (27,4%), les de serveis (22,7%) i, finalment les del sector primari (14,7%).

Taula 7

Cobertura de PimesDat a les quatre demarcacions catalanes. 2006

Nombre de pimes amb assalariats i cobertura en percentatge

Demarcacions	PimesDat	Anuari de la pime	Cobertura
Barcelona			
Primari	498	1.443	34,5
Industrial	12.750	24.916	51,2
Construcció	8.402	24.475	34,3
Serveis	39.823	129.545	30,7
Total	61.473	180.379	34,1
Girona			
Primari	240	784	30,6
Industrial	1.644	3.068	53,6
Construcció	1.862	5.878	31,7
Serveis	5.980	18.751	31,9
Total	9.726	28.482	34,1
Lleida			
Primari	428	1.683	25,4
Industrial	724	1.789	40,5
Construcció	1037	3.046	34,0
Serveis	3.334	10.909	30,6
Total	5.523	17.427	31,7
Tarragona			
Primari	170	1.155	14,7
Industrial	963	2.415	39,9
Construcció	1.502	5.472	27,4
Serveis	3.985	17.529	22,7
Total	6.620	26.571	24,9

Font: PIMEC(2008).

Respecte a la representativitat de PimesDat quan prenem com a referència el nombre de treballadors (taula 8), l'anàlisi mostra un elevat grau de cobertura dels assalariats a les pimes de les quatre demarcacions catalanes, liderades per la cobertura més gran a la demarcació de Barcelona (56,7%). En efecte, a la demarcació de Barcelona, el nivell de cobertura assoleix el 72,5% pels assalariats en pimes industrials, el 60,0% pels assalariats en pimes de la construcció, el 50,9% pels assalariats a les pimes de serveis i, finalment, el 32,4% dels assalariats a les pimes del sector primari.

Taula 8

Cobertura de PimesDat a les quatre demarcacions catalanes. 2006

Nombre d'assalariats a pimes amb assalariats i cobertura en percentatge

Sectors	PimesDat	Anuari de la pime	Cobertura
Barcelona			
Primari	3.508	10.817	32,4
Industrial	220.121	303.528	72,5
Construcció	94.472	157.396	60,0
Serveis	444.381	873.180	50,9
Total	762.482	1.344.921	56,7
Girona			
Primari	1.529	5.890	26,0
Industrial	29.643	39.903	74,3
Construcció	19.482	32.816	59,4
Serveis	51.482	107.627	47,8
Total	102.136	186.236	54,8
Lleida			
Primari	1.994	6.745	29,6
Industrial	11.239	19.842	56,6
Construcció	11.769	17.951	65,6
Serveis	27.568	62.157	44,4
Total	52.570	106.696	49,3
Tarragona			
Primari	1.456	10.379	14,0
Industrial	16.156	29.318	55,1
Construcció	16.806	37.075	45,3
Serveis	36.796	98.876	37,2
Total	71.214	175.648	40,5

Font: PIMEC (2008).

En relació amb els assalariats a les pimes de la demarcació de Girona, la cobertura global és del 54,8% i està liderada per la cobertura al sector industrial (74,3%), seguida per la del sector de la construcció (59,4%), la del sector serveis (47,8%) i, finalment, la del sector primari (26,0%). La cobertura dels assalariats a la demarcació de Lleida és del 49,3% si es mesura de forma conjunta i està liderada per la cobertura d'assalariats de pimes del sector de la construcció (65,6%), seguida, per la cobertura d'assalariats a pimes del sector industrial (56,6%), per la cobertura de pimes del sector serveis (44,4%) i, finalment, d'assalariats de la pime del sector primari (29,6%). Finalment, la cobertura menor correspon als assalariats de pimes de la demarcació de Tarragona (40,5% de forma conjunta), amb una cobertura del 55,1% en els assalariats de les pimes industrials, del 45,3% dels assalariats de pimes de la construcció, del 37,2% dels assalariats de pimes del sector serveis, i finalment, del 14,0% dels assalariats de pimes del sector primari.

En síntesi, aquestes xifres posen de relleu que la mostra PimesDat pot ser considerada suficientment representativa de la població de pimes de Catalunya, tant per estudiar el Principat de forma conjunta, com per estudiar les quatre demarcacions catalanes de forma individual, si es prenen les precaucions esmentades, i se'n deriva la validesa com a instrument d'estudi de la realitat empresarial de l'economia catalana, sobretot tenint en compte criteris tan importants com el nombre d'empreses i el nombre d'ocupats (atès que constitueix un dels principals criteris de depuració i de categorització de les empreses).

El fet que més del 33% de les pimes catalanes i més del 56% dels seus assalariats aparegui a la mostra depurada extreta de SABI per a 2006, que la cobertura sectorial és més que acceptable quan es desagrega per grans sectors d'activitat, i es territorialitza per les quatre demarcacions, confirmen la potencialitat que ofereix l'extensa informació estadística utilitzada que està inclosa a PimesDat.

2. Resultats empresarials de la pime catalana. 2002-2006

2.1. Rendibilitat

Un dels indicadors que permeten avaluar l'èxit empresarial és, sense cap mena de dubte, la rendibilitat. Aquesta, genèricament, es defineix com l'excedent obtingut per unitat monetària de capital destinada a la seva consecució. Hi ha dues ràtios de rendibilitat que permeten disposar d'una informació de síntesi dels resultats empresarials: la rendibilitat financera o rendibilitat del capital aportat pels accionistes, i la rendibilitat econòmica o de la inversió, que mesura l'excedent obtingut per unitat de capital invertit, ja sigui propi o aliè.

2.1.1. Rendibilitat financera

La rendibilitat financera permet mesurar la taxa de guany obtinguda a partir dels recursos aportats per l'empresa per desenvolupar la seva activitat, és a dir, la taxa de guany obtinguda per unitat monetària invertida. Tot i que la rendibilitat financera sempre relaciona una partida de resultat del compte de pèrdues i guanys, amb els fons propis de l'empresa¹, davant la possibilitat de treballar amb diferents mesures de resultat, segons el tipus d'ingressos i despeses que s'inclouguin, s'ha cregut oportú fer una anàlisi detallada de les opcions de càlcul per tal de poder determinar la ràtio que ha de permetre una anàlisi més homogènia per dimensió d'empresa i sector d'activitat.

Una primera forma de mesurar la rendibilitat financera de les empreses consisteix a relacionar el resultat net total obtingut per l'empresa en el decurs de l'exercici amb els fons propis. D'aquesta manera, obtenim la rendibilitat financera de l'empresa a partir del resultat net total. Aquesta taxa de guany obtinguda per l'empresa és directament comparable amb el rendiment que proporcionen altres inversions alternatives possibles (comptes d'estalvi a termini, deute públic,...) i ha de ser superior a aquestes perquè ha de retribuir el risc més gran que comporta l'activitat empresarial.

D'aquesta manera, la rendibilitat financera final del conjunt de pimes analitzades en el període que va de 2002 a 2006 va ser relativament estable fins a l'any 2005 i va augmentar de manera considerable en l'any 2006. Així, l'any 2002 el rendiment obtingut a partir dels fons propis de què disposaven les empreses de la mostra se situava en el 8,7%, per superar lleugerament el 9,0% en els tres anys següents i enlairar-se fins al 10,7% a l'any 2006.

Altres mesures de rendibilitat, com l'obtinguda a partir del resultat abans d'impostos, que eludeix la incidència de possibles variacions en matèria de tributació societària, presenta una evolució similar a l'anterior: se situa en valors propers al 14,0% en els anys 2003 a 2005, i puja fins al 15,4% en el 2006.

1. Partida del balanç, que engloba el capital aportat pels seus accionistes, els beneficis obtinguts en anys anteriors i no distribuïts en forma de dividendes i la pèrdua o guany de l'exercici en curs.

Gràfic 1
Rendibilitat financera de la pime catalana. 2002-2006
 Percentatge sobre els fons propis

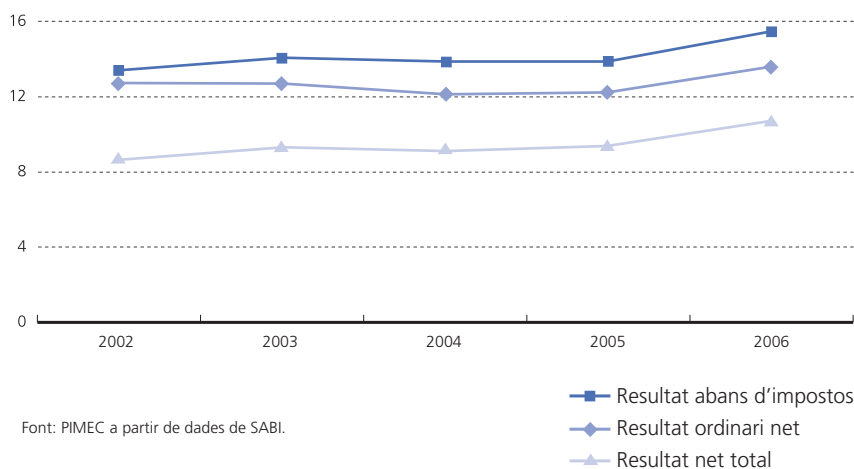

Finalment, cal tenir en compte que la rendibilitat financera calculada a partir del resultat net total o del resultat abans d'impostos, produeix un indicador esbiaixat en la mesura que ambdues ràtios inclouen el resultat extraordinari. Així, s'inclouen resultats que no necessàriament s'han de mantenir en exercicis successius, la qual cosa pot portar a comparacions temporals esbiaixades dins l'empresa o entre grups d'empreses. D'aquesta manera, el càlcul de la rendibilitat financera a partir del resultat ordinari net (RON) permet eliminar l'impacte de la fiscalitat i del resultat extraordinari i per tant, fer comparacions homogènies entre grandàries d'empresa i sectors d'activitat.

L'evolució de la rendibilitat financera mesurada a partir del resultat ordinari net (que engloba el resultat de l'explotació i el resultat financer, tot plegat abans d'impostos) ha millorat notablement el 2006 respecte als anys precedents. Efectivament, mentre que rendibilitat financera del conjunt de pimes catalanes se situava en el 12,7% el 2002 i el 2003, i va baixar fins al 12,2% el 2004 i 2005, a l'any 2006 ha augmentat fins a situar-se en el 13,6%.

Segons la dimensió de l'empresa (taula 9), com es ve produint en anys anteriors, les microempreses tendeixen a enregistrar uns nivells de rendibilitat financera inferiors al conjunt de la pime. No obstant això, després d'una dinàmica de la rendibilitat financera que es pot definir com a estable per a aquesta categoria d'empresa en l'exercici 2006 s'observa un cert avenç en situar-se en el 10,9%, la taxa més alta per aquesta grandària d'empresa en el període analitzat. No obstant això, malgrat el bon registre, en termes comparatius, la rendibilitat respecte al conjunt de pime és el 20% inferior.

Les empreses petites també obtenen una rendibilitat més elevada el 2006 que al 2005, en situar-se en el 14,4%, el registre més alt de tot el període 2002-06 en aquesta dimensió d'empresa. Finalment, les empreses mitjanes experimenten un notable augment de la seva rendibilitat en l'any 2006, en passar del 12,5% al 2005, al 14,6%, la taxa més alta del període considerat i de tot el sector de pime.

Taula 9
Rendibilitat financera de la pime obtinguda a partir del RON per dimensió d'empresa.
2002-2006

Taxa de rendibilitat a partir del RON en percentatge i índex rendibilitat financera de la pime = 100

	Micro	Petita	Mitjana	Pime
Rendibilitat financera (RON)				
2002	9,9	14,2	13,3	12,7
2003	10,0	13,9	13,4	12,7
2004	9,5	13,6	12,6	12,2
2005	10,0	13,5	12,5	12,2
2006	10,9	14,4	14,6	13,6
Índex: PIME =100				
2002	77	111	104	100
2003	78	110	106	100
2004	78	112	103	100
2005	82	111	102	100
2006	80	106	107	100

Font: PIMEC a partir de dades de SABI.

La taula 10, que recull els resultats de rendibilitat financera per grandària d'empresa calculats a partir del resultat net total (RNT), permet observar que l'efecte de la inclusió dels resultats extraordinaris i de la fiscalitat, si bé es trasllada a les empreses en forma d'una caiguda en els nivells de rendibilitat, no altera de forma substancial les tendències apuntades anteriorment en les diferents categories de pimes.

Taula 10
Rendibilitat financera de la pime obtinguda a partir del RNT per dimensió d'empresa.
2002-2006

Taxa de rendibilitat a partir del resultat net total (RNT) en percentatge i índex de rendibilitat financera de la pime=100

	Micro	Petita	Mitjana	Pime
Rendibilitat financera (RNT)				
2002	8,0	10,0	7,7	8,7
2003	8,9	9,7	9,1	9,3
2004	8,5	9,8	8,8	9,1
2005	9,1	10,1	8,8	9,4
2006	9,8	11,1	10,8	10,7
Índex: Pime =100				
2002	93	115	89	100
2003	96	105	98	100
2004	93	108	97	100
2005	98	108	94	100
2006	92	104	102	100

Font: PIMEC a partir de dades de SABI.

2.1.2. Factors determinants de la rendibilitat financera: rendibilitat econòmica i palanquejament

La rendibilitat financera de les empreses ve determinada per dos elements que s'analitzen en aquest apartat:

- la rendibilitat econòmica, i el
- palanquejament net.

La rendibilitat econòmica o de l'actiu ens permet mesurar l'eficiència de l'aparell productiu de les empreses, dels seus actius, prescindint de la font de finançament utilitzada per finançar-los (fons propis, endeutament a llarg termini o endeutament a curt termini). D'aquesta manera, relacionem el resultat ordinari net i les despeses financeres de l'exercici amb l'actiu net, és a dir, els béns i drets de l'empresa utilitzats per obtenir els resultats abans esmentats i afrontar el cost generat per l'endeutament.

El palanquejament net, obtingut a partir de la diferència entre la rendibilitat financera i l'econòmica, recull l'efecte combinat del diferencial entre la rendibilitat econòmica i el cost unitari del finançament aliè (palanquejament nominal) i del nivell relatiu d'endeutament de l'empresa.

La rendibilitat econòmica de les pimes catalanes, mesurada a partir del resultat ordinari net i les despeses financeres sobre l'actiu net, ha augmentat l'exercici 2006 (gràfic 2), després de l'evolució decreixent experimentada durant el quadrienni 2002-2005. Així, el 2006, amb una rendibilitat del 6,7%, s'ha recuperat i fins i tot lleugerament superat el millor nivell del període que es va donar al 2002. Sobre aquesta base, s'observa que per al conjunt de pimes catalanes la rendibilitat econòmica ha estat un factor que ha tingut la seva incidència positiva en la millora de la rendibilitat financera, a més a més de l'aportació que hi ha representat l'evolució del palanquejament net.

Al llarg del període, la taxa de rendibilitat econòmica ve explicant de manera molt estable una meitat de la rendibilitat financera i el palanquejament net, l'altra meitat. A l'any 2006, per primera vegada la rendibilitat econòmica fa una aportació lleugerament inferior a la meitat, concretament el 49,5%, mentre que el palanquejament n'explica el 50,5%, a remolc d'uns tipus d'interès relativament baixos. Amb un Euríbor al voltant del 3% durant tot el període considerat, combinat, com es comenta més endavant, amb un augment moderat del finançament aliè en l'estructura del passiu de les pimes expliquen aquesta contribució més elevada del palanquejament net a la rendibilitat financera de les empreses l'exercici 2006.

Gràfic 2

Rendibilitat financera, econòmica, palanquejament de la pime catalana i Euríbor a un any. 2002-2006

Percentatge sobre els fons propis, sobre l'actiu net, diferència i tipus d'interès

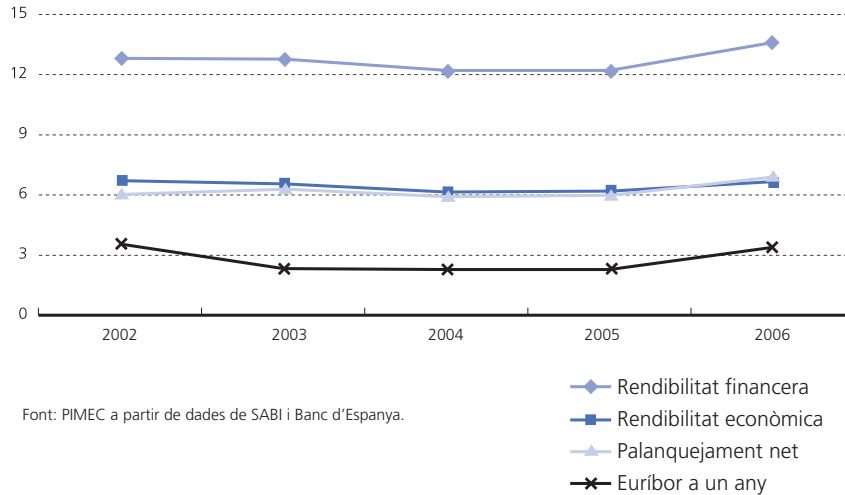

En relació amb la dimensió de les pimes, s'observa que la rendibilitat financera més alta que s'obté a les mitjanes i a les petites empreses s'explica per la contribució del palanquejament net (7,4 punts percentuals dels 14,6 i 14,4, respectivament, de rendibilitat financera el 2006) i per una rendibilitat econòmica del 7,2% i 7,0%, respectivament. Les microempreses presenten tres contrastos en relació amb les mitjanes i petites: 1) tal i com ja s'ha indicat anteriorment, la seva rendibilitat financera és inferior; 2) la seva rendibilitat econòmica és entre 1,3 i 1,5 punts inferior; i 3) el palanquejament net explica una part més petita de la rendibilitat financera que a la resta de pimes (taula 11).

Pel que fa a la dinàmica de la rendibilitat econòmica, s'observa que els resultats del 2006 han millorat respecte a 2005 i 2004 en totes les dimensions d'empresa. De fet el 2006 marca pràcticament un canvi de tendència en l'evolució de la rendibilitat del conjunt de pime per a recuperar els nivells que es van enregistrar al 2002.

No obstant això, el comportament per dimensions d'empresa són diferenciats. Les microempreses han obtingut uns resultats molt semblants (5,8% el 2002 i 5,7% el 2006); les petites empreses han recuperat rendibilitat però encara no han assolit el nivell de 2002 (7,4% davant del 7,0% el 2006); les mitjanes empreses són les que han evolucionat més favorablement, atès que la seva rendibilitat de 2006 (7,2%) supera amb escreix la de 2002 (6,5%).

L'evolució del palanquejament net per al conjunt de pimes entre el 2002 i el 2006 ha seguit una pauta similar a la de la rendibilitat econòmica, en el sentit de mantenir-se relativament estable, o si de cas disminuir fins al 2005, i augmentar considerablement al 2006 per a totes les pimes. Per dimensions d'empresa, la major aportació del palanquejament net l'ha enregistrada la mitjana empresa, que ha augmentat de 1,2 punts respecte a 2005 fins a situar-se en el 7,4%. En les petites empreses i en les microempreses el palanquejament net ha augmentat de 0,4 i 0,5 punts percentuals, fins a situar-los el 2006 en el 7,4% i 5,2%, respectivament.

Taula 11**Rendibilitat financera, rendibilitat econòmica i palanquejament net de la pime catalana per dimensió d'empresa. 2002-2006**

Percentatge sobre els fons propis, sobre l'actiu net i diferència

	Micro	Petita	Mitjana	Pime
Rendibilitat financera (a partir de la RON)				
2002	9,9	14,2	13,3	12,7
2003	10,0	13,9	13,4	12,7
2004	9,5	13,6	12,6	12,2
2005	10,0	13,5	12,5	12,2
2006	10,9	14,4	14,6	13,6
Rendibilitat econòmica				
2002	5,8	7,4	6,5	6,7
2003	5,6	7,1	6,4	6,5
2004	5,2	6,8	6,2	6,2
2005	5,4	6,6	6,3	6,2
2006	5,7	7,0	7,2	6,7
Palanquejament net				
2002	4,1	6,8	6,7	6,1
2003	4,4	6,9	7,0	6,2
2004	4,3	6,8	6,4	6,0
2005	4,7	6,8	6,2	6,0
2006	5,2	7,4	7,4	6,9

Font: PIMEC a partir de dades de SABI.

2.2. Activitat empresarial: valor afegit i productivitat

El valor afegit brut (VAB) és una variable clau per mesurar la capacitat d'una empresa per generar recursos i el principal indicador de síntesi de l'activitat empresarial. El VAB es mesura com la diferència entre els ingressos d'exploació i els consums d'exploació i les altres despeses d'exploació i s'obté, a cost de factors, a partir de les dades del compte de resultats de les empreses.

La mesura del VAB ens indica quina part dels ingressos d'exploació han generat valor, és a dir, queden a l'empresa un cop s'han cobert les despeses més directament vinculades a les vendes, matèries primeres, mercaderies, diferents proveïments i, altres despeses no tan directament vinculades al nivell de vendes però necessàries per realitzar-les, com ara altres despeses de l'exploació com manteniment, costos d'auditories, publicitat, distribució o taxes i tributs.

2.2.1. Recursos generats: valor afegit brut i despeses d'exploació

El valor afegit per unitat venuda de les pimes catalanes s'ha mantingut completament estable en termes nominals el 2006 respecte a 2005, després de la petita disminució observada el 2004, la qual cosa indica una consolidació de la tendència positiva observada després d'aquest darrer any. Així, les rendes generades per euro de facturació, mesurades en termes de valor afegit, han augmentat del 25,7% el 2004 al 25,9% el 2006. El manteniment de la productivitat de la pime catalana el 2006 ha vingut acompanyat d'una lleugera disminució del pes de les altres despeses d'exploació en relació

amb la facturació, i d'un augment de la mateixa magnitud en la partida de consums d'exploració. En termes de cicle des del 2002 fins el 2006, cap dels tres components de l'ingrés (VAB, consums i altres despeses) ha experimentat moviments significatius (gràfic 3).

Gràfic 3
Estructura bàsica dels ingressos d'exploració de la pime catalana. 2002-2006
Percentatge sobre els ingressos d'exploració

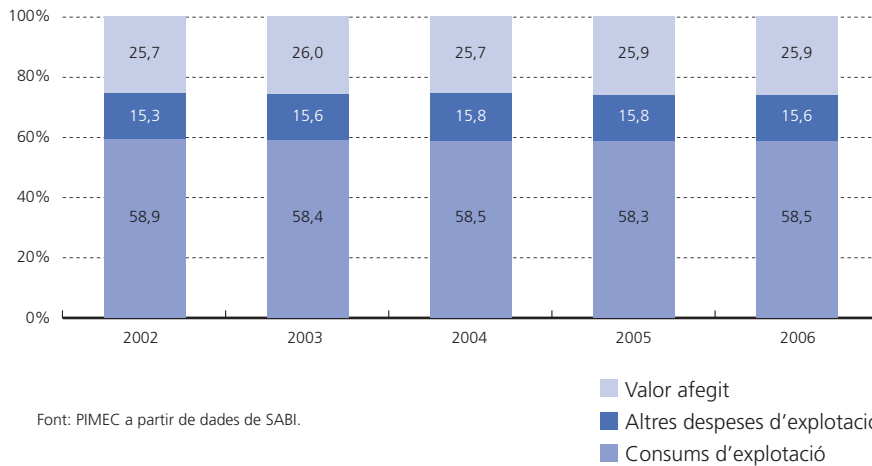

Els consums d'exploració han augmentat lleugerament entre 2005 i 2006, concretament 0,2 punts percentuals, fins a situar-se en el 58,5%, el mateix nivell que ja s'havia enregistrat a l'any 2004.

Pel que fa a les altres despeses d'exploració, que s'han situat en el 15,6% de la xifra d'ingrés, és una partida del compte de pèrdues i guanys que inclou, despeses no directament imputables al procés productiu de l'empresa. Agrupa partides com les despeses efectuades per l'empresa en serveis exteriors necessaris per desenvolupar la seva activitat (arrendaments, reparacions, serveis de professionals independents, transport, assegurances, serveis bancaris, subministraments, publicitat i comunicació,...) així com els impostos i tributs accessoris a l'activitat que realitza (llevat de l'impost de societats). Així, es tracta d'un grup de partides heterogeni en què es poden diferenciar, d'una banda, les partides vinculades amb el nivell de vendes de l'empresa, com transports de les vendes o despeses publicitàries, despeses relacionades amb l'estratègia de l'empresa (consultoria, diagnòstics i estudis) i, de l'altra, despeses de caràcter estructural, no directament relacionades amb l'evolució de l'activitat de l'empresa, com les taxes i els tributs o les despeses en certificacions i auditories.

En relació amb la dimensió de l'empresa (taula 12), les que generen més valor afegit són les petites (26,9% de l'ingrés a 2006), seguides de les microempreses (26,0%), i les mitjanes empreses són les que el tenen més baix (24,7%). Són precisament aquestes darreres les empreses que tenen un major pes relatiu de consums d'exploració, que quasi representen el 60% de l'ingrés, entre 2,0 i 2,5 punts més que la resta d'empreses.

Des d'una perspectiva dinàmica referida al període 2002-06, les microempreses són les que han tingut una evolució més positiva respecte al pes dels consums d'exploració per unitat d'ingrés (reducció d'1,8 punts percentuals entre el 2002 i 2006), fet que ha comportat una millora notable en el valor afegit obtingut per unitat d'ingrés d'exploració (augment d'1,2 punts percentuals), tot i l'augment del pes de les altres despeses d'exploració (0,6 punts percentuals del 2002 al 2006). Aquesta tendència, ha estat similar, però de menys intensitat, en les empreses de dimensió petita (el valor afegit per unitat

venuda va créixer 0,7 punts percentuals com a conseqüència de la reducció d'1,2 punts percentuals en el pes dels consums d'explotació i l'increment de 0,5 punts percentuals de les altres despeses d'explotació). Finalment, a l'empresa mitjana el comportament de les tres partides d'ingrés ha estat oposat a l'enregistrat en la resta d'empreses. Els consums d'explotació han augmentat 1,2 punts percentuals, el que s'ha traduït en una disminució del pes del VAB d'1,1 punts, malgrat el bon comportament de les altres despeses d'explotació, que s'han reduït en 0,1 punts.

En la dinàmica relativa a 2006 respecte a 2005, es constata, una millora del VAB de les petites empreses, mentre que a les microempreses i a les mitjanes empreses ha disminuït lleugerament.

Taula 12

Distribució dels ingressos d'explotació en grans partides del compte de resultats de la pime catalana per dimensió d'empresa. 2002-2006

Percentatge sobre els ingressos d'explotació i canvi en punts percentuals

	Micro	Petita	Mitjana	Pime
Consums d'explotació				
2002	59,2	59,0	58,7	58,9
2003	58,1	58,6	58,5	58,4
2004	57,8	58,3	59,1	58,5
2005	57,0	57,9	59,5	58,3
2006	57,4	57,9	59,9	58,5
Canvi 2002-2006 ¹	-1,8	-1,2	1,2	-0,4
Altres despeses d'explotació				
2002	16,0	14,8	15,6	15,3
2003	16,3	15,0	15,8	15,6
2004	16,5	15,2	16,0	15,8
2005	16,9	15,4	15,6	15,8
2006	16,5	15,2	15,5	15,6
Canvi 2002-2006 ¹	0,6	0,5	-0,1	0,3
Valor afegit brut a cost de factors				
2002	24,9	26,2	25,7	25,7
2003	25,6	26,4	25,7	26,0
2004	25,7	26,5	24,9	25,7
2005	26,1	26,7	24,9	25,9
2006	26,0	26,9	24,7	25,9
Canvi 2002-2006 ¹	1,2	0,7	-1,1	0,2

Font: PIMEC a partir de dades de SABI.

¹ Dades arrodonides a un decimal.

2.2.2. Productivitat: capital i treball

2.2.2.1. Productivitat del capital

L'objectiu d'aquest apartat és analitzar l'eficiència i la productivitat de la inversió que es fa mitjançant dues ràtios de síntesi: d'una banda, el valor afegit brut a cost de factors per unitat d'immobilitzat net de l'explotació (és a dir, la inversió en l'aparell productiu de l'empresa dedicat a l'explotació), i de l'altra el valor afegit per unitat d'actiu net de l'explotació (o sigui, la inversió total de l'empresa dedicada a l'explotació).

El valor afegit brut (VAB) per unitat d'immobilitzat net de l'explotació de les pimes catalanes ha repuntat de forma positiva el 2006 fins a situar-se en un nivell proper a l'obtingut el 2003, trencant així una tendència negativa que s'havia iniciat ja al 2002 i que havia continuat fins al 2005. Així, l'eficiència de cada euro de l'immobilitzat dedicat a l'explotació, mesurat en termes de VAB, ha augmentat de l'1,04 de 2005 a l'1,07 de 2006. De la mateixa manera, la productivitat de l'actiu net de l'explotació ha presentat una tendència similar al conjunt de pimes catalanes i ha augmentat de 0,37 el 2005 a un valor de 0,38 el 2006, en termes de VAB, tal i com es pot observar en el gràfic 4.

Gràfic 4
Productivitat del capital de la pime catalana a partir del valor afegit brut. 2002-2006

VAB sobre l'immobilitzat net de l'explotació i sobre l'actiu net de l'explotació

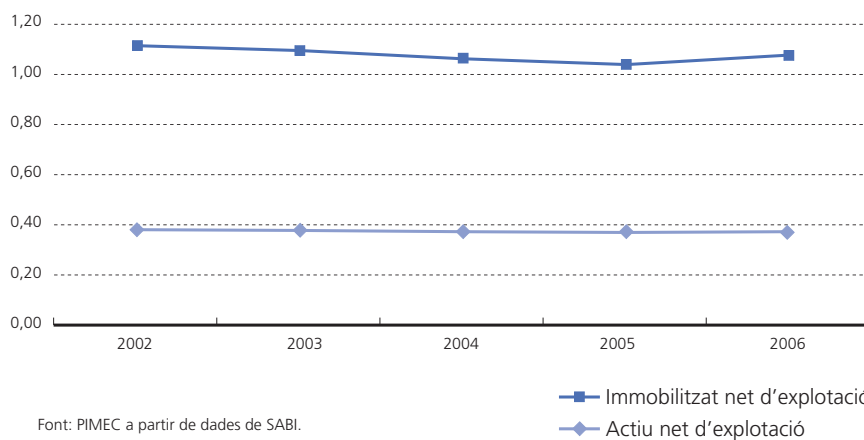

En relació amb la dimensió d'empresa (taula 13), les microempreses són les que obtenen una productivitat de la inversió realitzada més baixa, tant en l'actiu net de l'explotació (0,31 per al 2006 quan al conjunt de pimes aquest valor és de 0,38 per al mateix any en termes de VAB), com de la realitzada en l'immobilitzat net de l'explotació (0,77 per al 2006 davant l'1,07 del conjunt de pimes catalanes). Mentre el VAB per unitat d'actiu net d'explotació s'ha mantingut més aviat descendent entre 2002 i 2006, el VAB per unitat d'immobilitzat net ha disminuït entre 2002 i 2005, i ha trencat la tendència negativa al 2006.

Les empreses que tenen millors registres de productivitat de capital són les petites, amb valors de 0,41 i de 1,25 per unitat d'actiu net de l'explotació i per unitat d'immobilitzat net d'explotació, respectivament. Aquests nivells d'eficiència de l'actiu es mantenen relativament estables al llarg del període 2002-2006, particularment al primer, mentre que al segon ha mantingut una tònica lleugerament descendent fins a 2005, per recuperar-se al 2006.

Taula 13**Productivitat del capital de la pime catalana per dimensió d'empresa a partir del valor afegit brut. 2002-2006**

VAB sobre l'actiu net de l'explotació i sobre l'immobilitzat net de l'explotació

	Micro	Petita	Mitjana	Pime
Valor afegit per unitat d'actiu net de l'explotació				
2002	0,33	0,42	0,39	0,39
2003	0,33	0,42	0,38	0,38
2004	0,32	0,41	0,39	0,38
2005	0,31	0,41	0,38	0,37
2006	0,31	0,41	0,39	0,38
Valor afegit per unitat d'immobilitzat net de l'explotació				
2002	0,81	1,30	1,16	1,11
2003	0,78	1,29	1,14	1,09
2004	0,75	1,24	1,12	1,06
2005	0,73	1,23	1,11	1,04
2006	0,77	1,25	1,16	1,07

Font: PIMEC a partir de dades de SABI.

Finalment, a les empreses mitjanes, el valor afegit brut per unitat d'immobilitzat net de l'explotació observa un avenç notable el 2006 (1,16 davant de l'1,11 del 2005) i continua per sobre el del conjunt de pimes, mentre que el valor afegit brut per unitat d'actiu net de l'explotació s'ha recuperat lleugerament (0,38 l'any 2005 i 0,39 l'any 2006) per situar-se en un nivell molt semblant al del conjunt de pimes.

2.2.2.2. Productivitat del treball

En aquest apartat s'analitza la productivitat del treball a la pime catalana i s'ofereix una visió fonamentalment dinàmica dels elements que la determinen.

Les despeses de personal de les pimes catalanes, en termes de cost laboral per treballador, van passar de 24.900€ l'any 2002 a 29.600€ l'any 2006, el que significa un augment acumulat del 18,6% (taula 14). Aquest increment de la despesa mitjana per treballador, lleugerament superior al del valor afegit per treballador en el mateix període (17,9%), representa una petita pèrdua de competitivitat del sistema productiu. Amb tot, el comportament d'aquestes variables al llarg del període no ha estat homogeni. Si en els anys 2002-2005, de manera persistent la despesa per treballador creixia per sobre de la productivitat, derivant-se'n doncs, pèrdua de competitivitat, en l'any 2006 aquest comportament s'ha corregit i per primera vegada el creixement del VAB per treballador (6,8% respecte a l'any anterior) ha crescut més que la despesa per treballador (5,2% respecte a 2005). Amb aquesta disminució de cost laboral unitari experimentada al 2006 s'ha recuperat, doncs, bona part de la posició competitiva del factor treball.

Cal remarcar que la despesa mitjana per treballador va créixer per sobre de l'IPC el 2002 (4,8% i 2,6% respectivament) i al 2003 (4,5% i 3,2%, respectivament), mentre que el 2005 ho va fer per sota, per recuperar una altra vegada el mateix patró l'any 2006, en què les despeses han crescut el 5,2% enfront d'una inflació del 2,7%. En conjunt, entre 2002 i 2006, l'IPC va créixer el 12,8%, mentre que el cost per treballador a les pimes creixia el 18,6%.

Taula 14**Despesa de personal mitjana per treballador, valor afegit brut per treballador i despeses de personal sobre valor afegit brut de la pime catalana. 2002-2006**

Milers d'euros corrents, percentatge sobre el VAB i taxes de variació

	2002	2003	2004	2005	2006	Taxa de variació interanual (%)				
						03/02	04/03	05/04	06/05	06/02
Desp. de personal mitjana per treballador	24,9	26,1	27,3	28,1	29,6	4,8	4,5	2,9	5,2	18,6
VAB per treballador	35,5	37,1	38,3	39,2	41,9	4,4	3,4	2,3	6,8	17,9
Despeses personal sobre VAB	70,2	70,5	71,3	71,7	70,6	0,4	1,1	0,5	-1,5	0,5
IPC (Espanya)	-	-	-	-	-	2,6	3,2	3,7	2,7	12,8

Font: PIMEC a partir de dades de SABI i INE.

En relació amb la dimensió d'empresa (taula 15), s'observa que com més gran és la dimensió més elevada és la despesa mitjana per treballador. D'aquesta manera, les microempreses són les que tenen la despesa unitària per treballador més baixa (24.200€ de mitjana el període 2002-2006), seguides de les empreses de dimensió petita (26.300€ de mitjana) i, finalment les empreses mitjanes són les que registren els valors més elevats (30.700€ de mitjana). Tot i que hi ha diferències significatives de la despesa mitjana per treballador segons la dimensió d'empresa, també es constata que el creixement més gran es va produir a les microempreses (22,8% d'augment del 2002 al 2006), seguides del de les petites empreses (20,0% en el mateix període) i, finalment, les empreses mitjanes, que són les que van tenir l'increment menor (15,1%).

L'estreta relació que s'observa entre despesa mitjana per treballador i dimensió d'empresa, s'accentua en analitzar el valor afegit per treballador. Així, les empreses mitjanes són les que obtenen uns registres millors en relació amb aquesta variable (44.500€ de mitjana entre el 2002 i 2006), seguides de les petites empreses (36.600€ de mitjana) i de les microempreses (33.600€ de mitjana).

Finalment, la competitivitat del factor treball, mesurada en termes de despeses de personal sobre el valor afegit, és més baixa a les empreses petites (les despeses de personal representen el 72,0% del valor afegit de mitjana entre el 2002 i el 2006) i a les microempreses (71,9% de mitjana en el mateix període), que no pas a les empreses mitjanes (69,0% en el període 2002-06). En aquest mateix sentit i en termes dinàmics, el pes de les despeses de personal sobre el valor afegit brut ha evolucionat de forma molt semblant en les tres categories de pimes, augmentant en poc més d'un punt percentual en el cas de les petites empreses, i mantenint-se pràcticament en el mateix nivell a les mitjanes i les microempreses.

Taula 15**Despesa de personal mitjana per treballador, valor afegit per treballador i despeses de personal sobre valor afegit de la pime catalana per dimensió d'empresa. 2002-2006**

Milers d'euros corrents i percentatge sobre el VAB

	Micro	Petita	Mitjana	Pime
Despesa de personal mitjana per treballador				
2002	21,9	24,0	28,4	24,9
2003	22,8	25,5	29,7	26,1
2004	24,4	26,4	30,8	27,3
2005	24,9	27,1	32,1	28,1
2006	26,9	28,8	32,7	29,6
<i>Mitjana 2002-2006</i>	24,2	26,3	30,7	27,2
Valor afegit brut per treballador				
2002	30,7	33,7	41,4	35,5
2003	31,8	35,5	43,4	37,1
2004	33,6	36,6	44,3	38,3
2005	34,5	37,2	45,8	39,2
2006	37,6	40,0	47,8	41,9
<i>Mitjana 2002-2006</i>	33,6	36,6	44,5	38,4
Despeses de personal sobre el valor afegit brut				
2002	71,4	71,1	68,6	70,2
2003	71,8	71,8	68,4	70,5
2004	72,6	72,2	69,5	71,3
2005	72,2	72,8	70,1	71,7
2006	71,4	72,0	68,5	70,6
<i>Mitjana 2002-2006</i>	71,9	72,0	69,0	70,9

Font: PIMEC a partir de dades de SABI.

2.3. Anàlisi patrimonial i solvència

Per complementar l'anàlisi relativa a la rendibilitat i a la productivitat del capital, aquest apartat aprofundeix en l'estudi del capital des de la vessant de l'equilibri financer i solvència a curt i llarg termini, tot relacionant les magnituds que conformen l'actiu i el passiu. Consta de tres seccions. Les dues primeres tracten l'estructura financera i econòmica de la pime i analitzen la qualitat del passiu i de les inversions, respectivament. La tercera secció estudia la solvència (tant a llarg com a curt termini) avaluant la capacitat de les pimes catalanes per afrontar les seves obligacions financeres un cop arribi el seu venciment.

2.3.1. Estructura financera

El pes dels fons propis sobre el total del passiu remunerat, entès com la suma dels fons propis, els deutes a llarg termini i els deutes a curt termini, ha disminuït a les pimes catalanes el 2006 en relació amb l'exercici anterior (gràfic 5), trencant el comportament que venia enregistrant des de 2002. En efecte, al 2002 els recursos propis representaven el 37,8% del passiu; aquest percentatge no havia parat d'augmentar fins al 2005 per a situar-se en el 39,1%, però en el 2006 ha baixat fins al 38,2%. Aquesta evolució del darrer any és conseqüència de l'augment de l'endeutament, que ha

passat del 60,9% el 2005 al 61,8% el 2006, en el marc d'una llarga època en que l'Euríbor estava situat en uns nivells realment molt baixos. De fet, l'augment de la taxa d'endeutament de les pimes catalanes, combinat amb uns tipus d'interès a baixos, contribueixen de forma positiva a augmentar la rendibilitat financera de l'empresa gràcies a l'efecte palanquejament, sense posar en perill la viabilitat de les empreses des del punt de vista financer.

Gràfic 5
Estructura del passiu remunerat de la pime catalana. 2002-2006

Percentatge sobre el passiu remunerat

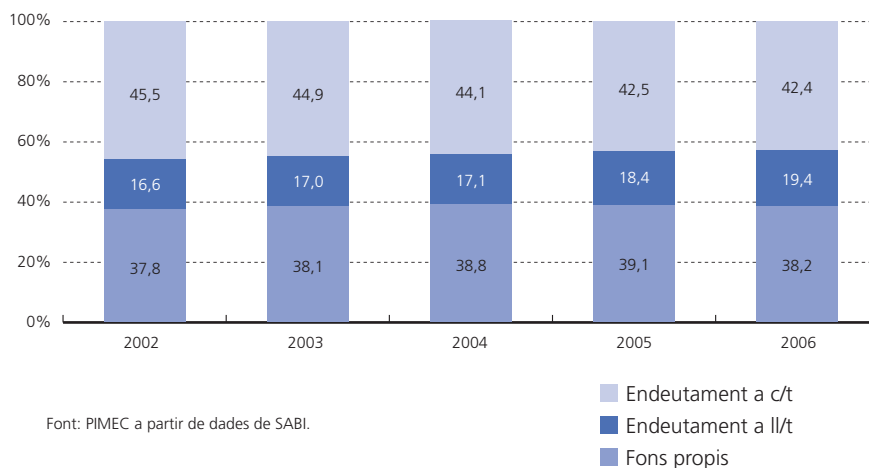

Malgrat el manteniment de l'autonomia financera és important conèixer el termini de devolució del deute amb tercers per tal d'avaluar-ne la qualitat. Així, generalment es considera deute a llarg termini el que té el venciment superior a un any i deute a curt termini el que té una exigibilitat inferior a un any.

D'aquesta manera, les dades de les pimes analitzades (taula 16) apunten que l'augment de l'endeutament a l'exercici de 2006 es produeix a causa de l'increment del deute a llarg termini, que incrementa el seu pes en 1 punt percentual per situar-se en el 19,4% del passiu. En sentit contrari, l'endeutament a curt ha sofert una lleugera disminució, de 0,1 punts, per a situar-se en el 42,4% del passiu.

Es pot dir que en un escenari caracteritzat per uns tipus d'interès històricament baixos, les pimes catalanes han augmentat el seu nivell d'endeutament, i ho han fet recorrent més al deute a llarg termini, que no para de créixer des de 2002, que no pas al deute a curt, que no para de disminuir des de 2002.

Taula 16**Estructura del passiu remunerat de la pime catalana per dimensió d'empresa. 2002-2006**

Percentatge sobre el passiu remunerat

	Micro	Petita	Mitjana	Pime
Fons propis				
2002	39,9	37,9	36,4	37,8
2003	40,1	38,2	36,8	38,1
2004	40,1	38,5	38,3	38,8
2005	39,9	38,1	39,5	39,1
2006	38,5	37,4	38,9	38,2
Mitjana 02-06	39,7	38,0	38,0	38,4
Canvi 05-06	-1,4	-0,7	-0,6	-0,9
Endeutament a llarg termini				
2002	19,0	14,7	17,1	16,6
2003	20,1	15,2	16,8	17,0
2004	21,1	16,0	15,5	17,1
2005	22,4	16,9	17,1	18,4
2006	23,8	18,1	17,7	19,4
Mitjana 02-06	21,3	16,2	16,9	17,7
Canvi 05-06	1,4	1,1	0,6	1,0
Endeutament a curt termini				
2002	41,1	47,4	46,5	45,5
2003	39,8	46,7	46,4	44,9
2004	38,9	45,5	46,2	44,1
2005	37,7	45,0	43,4	42,5
2006	37,8	44,6	43,4	42,4
Mitjana 02-06	39,0	45,8	45,2	43,9
Canvi 05-06	0,1	-0,4	-0,1	-0,1

Font: PIMEC a partir de dades de SABI.
Dades arrodonides a un decimal.

L'estructura de finançament de la pime catalana està estretament relacionada amb la seva dimensió, fet rellevant a l'hora de determinar la seva capacitat i possibilitat d'endeutar-se i, sobretot, amb la classe d'endeutament, si a llarg termini, o bé, a curt termini.

Les dades de 2006 mostren un nivell similar en el pes dels fons propis sobre el passiu remunerat en les diferents categories de pimes. D'aquesta manera, davant d'un pes del 38,2% de fons propis del conjunt de pimes (associat a un endeutament amb tercers del 61,8%), les mitjanes empreses són les que tenen un pes més gran dels fons propis sobre el passiu remunerat (38,9%) i, en conseqüència, un nivell més petit d'endeutament (61,1%), seguides de les microempreses, que tenen uns fons propis de 38,5%. Les petites empreses, per la seva banda, són les que enregistren un nivell de fons propis més baix de totes les pimes, concretament un 37,4%, i un major nivell d'endeutament.

Pel que fa al tipus d'endeutament, a llarg i a curt termini, les empreses petites i mitjanes presenten uns registres bastant similars. Les principals diferències es troben en les microempreses, les quals descansen molt més en l'endeutament a llarg que no pas la resta de les pimes. Així, el 2006, en aquest col·lectiu d'empreses l'endeutament a llarg termini representa el 23,8% del passiu remunerat davant del voltant del 18,0% a les petites i mitjanes empreses. En canvi, l'endeutament a curt termini se situa al 43-45% en les empreses mitjanes i petites, davant de 37,8% a les microempreses.

A tall de conclusió per al 2006 podem dir que les empreses petites i mitjanes són les que registren unes taxes d'endeutament més elevades, per bé que a les primeres l'endeutament a llarg termini és relativament més gran que a les empreses mitjanes. De la seva banda, les microempreses tenen la taxa d'endeutament més baixa, essent una mica menys de dues terceres parts d'aquest endeutament a curt termini. Aquesta proporció resulta bastant pitjor en el cas de les mitjanes i petites empreses, ja que tenen una proporció més gran d'endeutament a curt, la qual cosa fa que siguin més vulnerables en escenaris amb restriccions creditors i tipus d'interès més elevats que els que es donaven durant el 2006.

En termes dinàmics, les microempreses mostren uns fons propis amb pesos força semblants al llarg del període 2002-2006, sempre per sobre del conjunt de pimes; també presenten una tendència creixent del pes de l'endeutament a llarg termini. De la seva banda, la tendència que s'observa a les empreses petites també és la del manteniment del pes del fons propis, i al darrer exercici un augment notable del pes del deute a llarg termini. Finalment, a les empreses mitjanes, el pes dels fons propis en la seva estructura de finançament s'ha reduït lleugerament en els darrers exercicis alhora que augmentava el pes del finançament a llarg termini. Pel que fa al deute a curt termini en aquesta categoria de pimes, mostra dos períodes molt diferenciats, el 2002-04 amb percentatges una mica superiors al 46,0% del passiu, a un percentatge de 43,4% tant el 2005 com el 2006.

2.3.2. Estructura econòmica

L'estructura econòmica de les empreses queda reflectida en l'actiu del seu balanç, que ens mostra els béns i drets de què disposen. En una primera aproximació, mesurem quina part d'aquests elements s'estan dedicant efectivament a l'activitat de l'empresa. En aquest sentit, si de l'actiu s'exclouen les inversions financeres, tant les permanents com les temporals i les despeses d'establiment (partida poc important, que en el període 2002-2006 representa el 0,2% de l'actiu), s'obté l'actiu net de l'explotació.

Taula 17**Grans partides d'actiu de la pime catalana. 2002-2006**

Percentatge sobre el total de l'actiu i canvi en punts percentuals

	2002	2003	2004	2005	2006	Mitjana 02-06	Canvi 05-06
Actiu net de l'explotació	86,8	86,4	85,4	83,2	82,9	85,0	-0,3
Immobilitzat net de l'explotació	30,3	30,4	30,8	30,0	29,0	30,1	-1,0
Circulant d'explotació	56,6	56,0	54,7	53,2	53,9	54,9	0,7
Altres actius	12,2	12,7	13,6	15,9	16,2	14,1	0,3
Despeses d'establiment	0,2	0,2	0,3	0,2	0,2	0,2	0,0
IFP	7,8	8,1	8,9	11,1	11,4	9,5	0,3
IFT	4,2	4,4	4,5	4,5	4,6	4,5	0,1
Actiu total	100,0	100,0	100,0	100,0	100,0	100,0	0,0

Font: PIMEC a partir de dades de SABI.
Dades arrodonides a un decimal.

Com es pot observar a la taula 17, que recull l'evolució de les principals partides d'actiu entre 2002 i 2006, el pes relatiu de l'actiu net de l'explotació a la pime catalana mostra una clara tendència a disminuir, i ho fa de manera continuada any rere any. El 2006 és l'any en què s'enregistra la menor disminució, ja que només s'ha baixa en 0,3 punts per situar-se en el 82,9%. En contrast, les partides d'altres actius han anat augmentant el seu pes relatiu al llarg del període fins a situar-se en el 16,2%.

Per components d'aquests dos grans blocs d'actiu, la disminució de l'actiu net de l'explotació és fonamentalment deguda a la reducció del circulant d'explotació, que en aquest període ha passat de significar el 56,6% de tot l'actiu al 2002, al 53,9% al 2006. També l'immobilitzat net de l'explotació mostra tendència a baixar (30,3% i 29,0%, respectivament) però no de manera tan acusada.

Pel que fa als altres actius, cal indicar que el seu augment ve motivat pel gran dinamisme que presenta una partida concreta, les inversions financeres permanents (IFP), que amb un creixement continuat han passat del 7,8% de l'actiu al 2002, al 11,4% al 2006. Al seu costat les inversions financeres temporals han romàs estables al llarg del període considerat.

Taula 18**Grans partides d'actiu de la pime catalana per dimensió d'empresa. 2002-2006**

Percentatge sobre el total de l'actiu i canvi en punts percentuals

	Actiu net de l'explotació	Immob. net de l'explotació	Circulant d'explotació	Altres actius	Despeses d'establiment	Inv. fin permanents	Inv. fin. temporals	Actiu total
Micro								
2002	86,4	35,2	51,1	12,8	0,3	8,5	4,0	100,0
2003	86,1	36,0	50,2	13,1	0,3	9,0	3,8	100,0
2004	85,6	35,9	49,7	13,7	0,3	9,6	3,8	100,0
2005	84,9	35,6	48,3	14,4	0,3	10,1	4,0	100,0
2006	85,4	34,3	51,1	13,9	0,2	9,7	4,0	100,0
<i>Mitjana 02-06</i>	85,7	35,4	50,3	13,6	0,3	9,4	3,9	100,0
<i>Canvi 05-06</i>	0,5	-1,4	1,8	-0,5	0,0	-0,4	0,0	0,0
Petita								
2002	88,8	29,0	59,8	10,5	0,2	6,0	4,2	100,0
2003	88,5	28,8	59,7	10,8	0,2	6,3	4,3	100,0
2004	87,9	29,4	58,5	11,4	0,2	6,8	4,4	100,0
2005	88,0	29,6	58,4	11,3	0,2	7,0	4,1	100,0
2006	87,9	28,7	59,2	11,5	0,2	7,0	4,3	100,0
<i>Mitjana 02-06</i>	88,2	29,1	59,1	11,1	0,2	6,6	4,3	100,0
<i>Canvi 05-06</i>	-0,1	-0,9	0,7	0,1	0,0	0,0	0,1	0,0
Mitjana								
2002	85,2	28,4	56,8	13,6	0,2	9,2	4,3	100,0
2003	84,5	28,3	56,2	14,4	0,2	9,3	4,9	100,0
2004	82,8	28,7	54,1	15,9	0,3	10,5	5,1	100,0
2005	77,6	26,7	51,0	21,2	0,2	15,8	5,2	100,0
2006	76,2	25,6	50,6	22,6	0,1	17,0	5,4	100,0
<i>Mitjana 02-06</i>	81,3	27,5	53,7	17,5	0,2	12,3	5,0	100,0
<i>Canvi 05-06</i>	-1,4	-1,0	-0,4	1,4	0,0	1,3	0,2	0,0

Font: PIMEC a partir de dades de SABI.
Dades arrodonides a un decimal.

En relació amb la dimensió d'empresa (taula 18), l'estructura productiva el 2006 presenta trets clarament diferenciats. Les empreses de dimensió petita són les que dediquen una part més important de l'actiu a l'activitat que desenvolupen (l'actiu net de l'explotació representa el 87,9% de l'actiu total mentre que al conjunt de pimes el pes és del 82,9%) i, a més, mantenen aquest valor pràcticament constant des de l'any 2004. Com a conseqüència d'això, els altres actius representen conjuntament una mica més del 11,5% de l'actiu total i des de 2002 s'han mantingut força semblants amb lleugera tendència a créixer. Centrant-nos en les partides que componen l'actiu net de l'explotació, aquestes mantenen un pes relativament constant dins l'actiu total, però destaca que mentre l'immobilitzat net de l'explotació representa l'any 2006 un pes similar al del conjunt de pimes (28,7% i 29,0% respectivament), el pes del circulant de l'explotació està 4,3 punts percentuals per sobre el del conjunt de pimes (59,2% i 53,9% respectivament), la qual cosa posa en relleu que les empreses de dimensió petita operen amb volums relativament més elevats d'estocs i de deutors.

L'actiu net de l'explotació sobre l'actiu total a la microempresa presenta el 2006 un valor considerablement superior al del conjunt de pimes (85,4% davant del 82,9% respectivament). Aquest nivell d'actiu, en relació a 2005, és el resultat del guany de pes del circulant d'explotació (1,8 punts

percentuals fins situar-se en 51,1%) i una disminució de l'immobilitzat net de l'explotació (menys 1,3 punts percentuals, per situar-se en el 34,3%). En les microempreses el pes de les inversions financeres permanents han disminuït lleugerament fins representar el 2006 el 9,7% de l'actiu i les inversions financeres temporals s'han mantingut a un nivell del 4,0%, idèntic al de 2005. Així doncs, a les microempreses ha augmentat el pes de l'actiu circulat de l'explotació sobretot en detriment de l'immobilitzat net de l'explotació.

Finalment, les empreses mitjanes presenten l'any 2006 el menor pes de l'actiu net dedicat a l'explotació (76,2%) sobre l'actiu total, amb una disminució notable respecte a l'any 2005 (1,4 punts percentuals). Aquest moviment és conseqüència de la disminució tant del pes del circulat d'explotació com de l'immobilitzat net de l'explotació. La contrapartida es troba un augment dels altres actius, i més concretament de les inversions financeres permanents, que han augmentat en 1,4 punts percentuals el seu pes en el conjunt de l'actiu. Amb tot, els trets característics pel que fa a les empreses mitjanes en relació amb la composició del seu actiu és la de disposar d'un actiu net de l'explotació relativament menor que el conjunt de pimes (tant l'immobilitzat com el circulat) i unes inversions financeres permanents amb pes més gran que la resta de categories de pimes com mostren els valors mitjans de la taula 18.

2.3.3. Solvència

2.3.3.1. Solvència a llarg termini

Aquest apartat analitza la cobertura comparant l'actiu net total, és a dir, la suma dels actius convertibles en efectiu prescindint del seu grau de liquiditat, amb el passiu exigible total, és a dir, les obligacions de pagament que té l'empresa amb tercers prescindint també del seu grau d'exigibilitat. De fet, s'avalua la capacitat de la pime catalana per afrontar totes les seves obligacions de pagament convertint en líquid tots els actius susceptibles de ser-ho. Així, un valor inferior a 1 indica que l'empresa està tècnicament en situació de fallida.

En aquest sentit, els resultats obtinguts per les pimes catalanes en el període 2002-2006, indiquen que la solvència del conjunt d'empreses està fora de tota sospita i que des del 2002 fins al 2006 el valor de l'indicador es troba completament estabilitzat (gràfic 6). En concret, la cobertura davant dels deutes del conjunt de pimes catalanes es troba en el nivell 1,6 en tots els anys. Per dimensió d'empresa, les diferències al llarg del període considerat són molt poc rellevants, oferint si de cas, el 2006, una mica més de garantia les empreses mitjanes (1,63), seguides de les microempreses (1,62). Finalment, les empreses petites, tot i ser les que tenen el valor més baix d'aquest indicador, s'han mantingut en valors entre l'1,59 de l'any 2006 i l'1,62 de l'any 2004.

Gràfic 6

Solvència a llarg termini de la pime catalana. 2002-2006

Actiu net total sobre passiu exigible total i, fons propis i recursos aliens a llarg termini sobre l'actiu immobilitzat

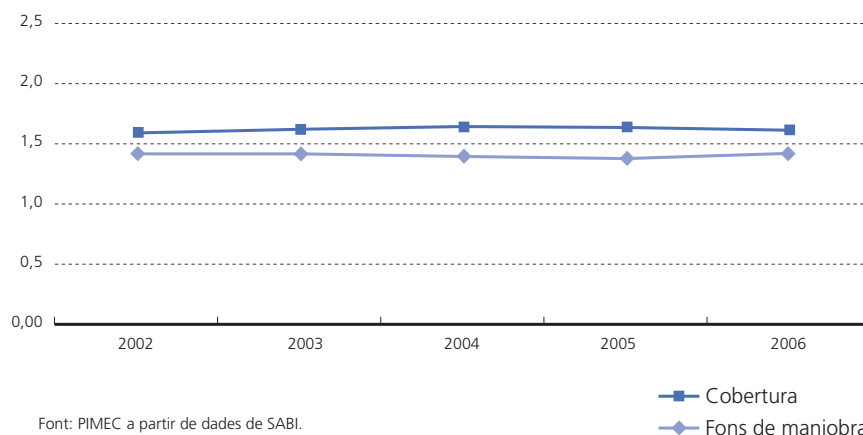

Complementàriament a la cobertura de les empreses, també és convenient analitzar quin és el seu fons de maniobra. Aquest indicador mesura quina part del seu immobilitzat net està finançat amb recursos que tenen una exigibilitat a llarg termini. Quan aquest valor és superior a 1, hi ha un fons de maniobra positiu, el que implica que poden destinar-se recursos a llarg termini per finançar part de l'actiu circulant. En aquest sentit, els valors obtinguts pel conjunt de pimes catalanes en aquest indicador, han augmentat de 2004 ençà per recuperar els nivells de 2002, partint de l'1,39 de l'exercici 2004 fins a l'1,41 el 2006. La bona evolució del fons de maniobra en aquest darrer exercici no ha estat general per totes les categories de pimes, sinó que ha augmentat bastant a les petites (1,49 al 2005 i 1,54 al 2006) i a les microempreses (1,35 i 1,40 respectivament); en canvi, a les mitjanes empreses el fons de maniobra ha disminuït, passant de 1,32 a 1,31.

El patró de comportament seguit per les pimes segons la seva dimensió al 2006, és el mateix que s'ha produït en el conjunt del període 2002 a 2006: les petites empreses i les microempreses han millorat la seva posició, i les mitjanes l'han empitjorat.

Taula 19

Solvència a llarg termini de la pime catalana per dimensió d'empresa. 2002-2006

Actiu net total sobre passiu exigible total i, fons propis i recursos aliens a llarg termini sobre l'actiu immobilitzat

	Micro	Petita	Mitjana	Pime
Cobertura				
2002	1,65	1,61	1,57	1,60
2003	1,66	1,61	1,58	1,61
2004	1,66	1,62	1,61	1,63
2005	1,65	1,61	1,65	1,64
2006	1,62	1,59	1,63	1,61
Fons de maniobra				
2002	1,33	1,49	1,40	1,41
2003	1,33	1,50	1,40	1,41
2004	1,33	1,49	1,35	1,39
2005	1,35	1,49	1,32	1,38
2006	1,40	1,54	1,31	1,41

Font: PIMEC a partir de dades de SABI.

2.3.3.2. Solvència a curt termini

L'anàlisi de la solvència a llarg termini de la pime catalana ha permès observar la bona situació de les empreses en relació amb la possibilitat d'incórrer en fallida. En aquest apartat i mitjançant l'anàlisi de la solvència a curt termini el que s'analiza és la possibilitat d'entrar en una situació de suspensió de pagaments.

Per tal d'avaluar la capacitat de les inversions a curt termini per afrontar les obligacions financeres també a curt, s'utilitzen les ràtios de liquiditat, tresoreria i disponibilitat o prova àcida. Aquestes mantenen el denominador (deutes a curt) mentre que el numerador es va reduint a mesura que es van excloent les partides menys líquides: existències i deutors. En aquest context, una ràtio de liquiditat superior a 1 indica que l'actiu circulat és suficient per cobrir les obligacions financeres a curt termini, dit d'una altra manera, es tracta de mesurar el fons de maniobra des de la vessant del curt termini. Les ràtios de tresoreria i disponible mesuren, en el primer cas, la capacitat d'afrontar les obligacions financeres utilitzant només les partides de realitzable (comptes a cobrar) i disponible (tresoreria); i en el segon cas, la capacitat de fer-ho exclusivament a partir del disponible.

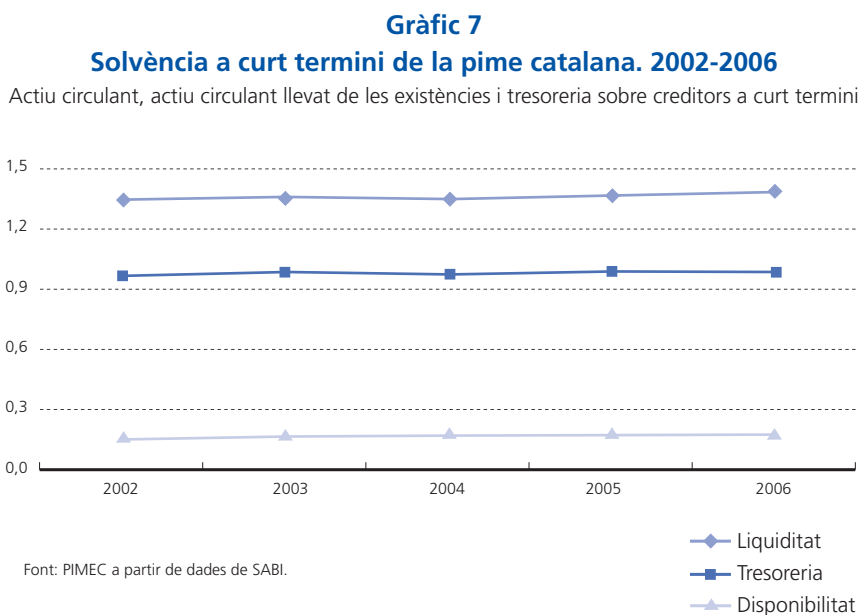

Les dades del període 2002-2006 permeten observar que la pime parteix d'una situació de solvència a curt que es pot considerar correcta (gràfic 7), on la ràtio de liquiditat supera en tots els anys el valor 1,30; la de tresoreria supera, també tots els anys, el valor 0,95 i la de disponibilitat supera sempre el valor 0,15. A l'any 2006, els valors concrets per les tres ràtios indicades són 1,39, 0,99 i 0,18, respectivament.

Per dimensió de pime, les microempreses i les empreses petites són les que presenten els millors registres en termes de liquiditat, i a més ho fan seguint una dinàmica positiva al llarg de tots els anys que van de 2002 a 2006. En canvi, les mitjanes empreses tenen la ràtio de liquiditat més baixa (1,30 el 2006) i mostra símptomes de disminuir des de 2003.

Pel que fa la ràtio de tresoreria les petites empreses són les més ben posicionades (1,02 el 2006) seguides de les mitjanes (0,99), i són les microempreses les que enregistren el valor més baix (0,95). En canvi, són precisament aquestes darreres empreses les que tenen la ràtio de disponibilitat més alta (0,27 al 2006), que contrasta amb una ràtio semblant al conjunt per part de la petita empresa (0,20) i que queda lluny de la ràtio de les mitjanes empreses (0,11).

Taula 20

Solvència a curt termini de la pime catalana per dimensió d'empresa. 2002-2006

Actiu circulat, actiu circulat llevat de les existències i tresoreria sobre creditors a curt termini

	Micro	Petita	Mitjana	Pime
Liquiditat				
2002	1,35	1,36	1,33	1,35
2003	1,36	1,38	1,33	1,36
2004	1,38	1,39	1,29	1,35
2005	1,42	1,40	1,31	1,37
2006	1,46	1,43	1,30	1,39
Tresoreria				
2002	0,90	0,98	1,01	0,97
2003	0,92	1,00	1,02	0,99
2004	0,92	1,01	0,98	0,98
2005	0,94	1,01	0,99	0,99
2006	0,95	1,02	0,99	0,99
Disponibilitat				
2002	0,24	0,18	0,10	0,16
2003	0,25	0,19	0,11	0,17
2004	0,26	0,20	0,11	0,18
2005	0,26	0,20	0,11	0,18
2006	0,27	0,20	0,11	0,18

Font: PIMEC a partir de dades de SABI.

2.3.3.3. Període mitjà de maduració econòmica

El període mitjà de maduració econòmica ens indica el temps, mesurat en dies, que passa des que les existències entren al magatzem de l'empresa, passen, si és el cas, pels seus processos de fabricació, es venen i es produeix el cobrament monetari. En aquest sentit, els valors obtinguts per la pime catalana d'aquest indicador en els període 2002-2006 (gràfic 8) han estat creixents des de 2004 fins a 2006 (de 168 dies a 176) el que significa un alentiment en el procés de convertir en líquid els estocs de l'empresa (disminució en la rotació de l'actiu circulat), consolidant-se un empitjorament dels terminis.

Gràfic 8
Període mitjà de maduració econòmica de la pime catalana. 2002-2006

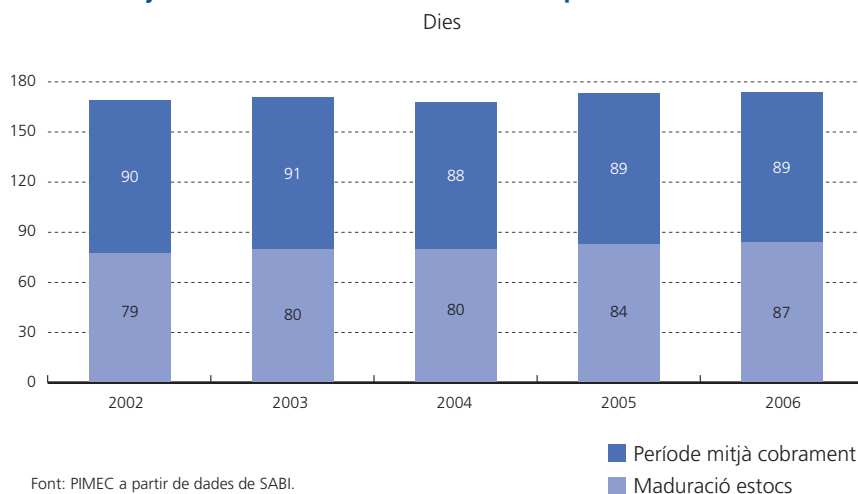

Per dimensió d'empresa (taula 21), es constata que a l'exercici 2006, les microempreses i les petites empreses empitjoren la seva eficiència, en passar el període mitjà de maduració econòmica de 192 a 200 dies, i de 166 a 174, respectivament. En canvi, les mitjanes empreses han millorat aquest registre, en disminuir de 171 a 166 dies.

Si es desagrega en dues etapes el període mitjà de maduració econòmica s'obté més precisió en l'anàlisi. La primera, des de que les existències s'incorporen a l'empresa fins que es venen (el període mitjà de maduració dels estocs) i la segona, des que es produeix la venda fins que aquesta es cobra efectivament (el període mitjà de cobrament).

Pel que fa la primera fase, la maduració dels estocs, les empreses de dimensió mitjana són les que obtenen més eficiència en la gestió d'aquests, amb 69 dies l'any 2006. Aquest registre queda a distància del període de maduració de les petites empreses, que és de 87 dies, i molt allunyat del de les microempreses, que el tenen de 122 dies en el mateix any.

Tot i això, i compensant el llarg període de maduració d'estocs, és la microempresa la que presenta més bona gestió pel que fa al període de cobrament (de 11 dies menys que la mitjana de les pimes catalanes). Per contra, les empreses mitjanes són les que treballen amb períodes de cobrament més dilatats (98 dies de mitjana), la qual cosa atenua una part de l'avantatge d'aquest col·lectiu pel que fa al període de maduració dels estocs.

Taula 21**Període mitjà de maduració econòmica de la pime catalana per dimensió d'empresa. 2002-2006**

Dies

	Micro	Petita	Mitjana	Pime
Període mitjà de maduració econòmica				
2002	171	161	177	169
2003	175	163	177	171
2004	182	165	165	168
2005	192	166	171	173
2006	200	174	166	176
Subperíode mitjà de maduració d'estocs				
2002	98	77	72	79
2003	100	78	70	80
2004	106	79	67	80
2005	115	80	71	84
2006	122	87	69	87
Termini mitjà de cobrament				
2002	73	84	105	90
2003	74	86	107	91
2004	75	85	98	88
2005	77	86	99	89
2006	78	87	98	89

Font: PIMEC a partir de dades de SABI.
Dades arrodonides a la unitat.

2.4. Annex: Ràtios i definicions utilitzades

Rendibilitat financera a partir del resultat ordinari net (RON):	$\frac{\text{Resultat ordinari net}}{\text{Fons propis}}$
Rendibilitat financera a partir del resultat abans d'impostos:	$\frac{\text{Resultat abans d'impostos}}{\text{Fons propis}}$
Rendibilitat financera a partir del resultat net total (RNT):	$\frac{\text{Resultat net total}}{\text{Fons propis}}$
Rendibilitat econòmica ¹ (o rendibilitat de l'actiu):	$\frac{\text{Resultat ordinari net} + \text{Despeses financeres}}{\text{Actiu net}}$
Palanquejament net:	Rendibilitat financera (RON) - Rendibilitat econòmica
Rendibilitat econòmica (o rendibilitat de l'actiu):	Marge x Rotació
Marge:	$\frac{\text{Resultat ordinari net} + \text{Despeses financeres}}{\text{Ingressos d'exploració}}$
Rotació:	$\frac{\text{Ingressos d'exploració}}{\text{Actiu net}}$
Valor afegit brut al cost de factors:	Ingressos d'exploració - Consums d'exploració - Altres despeses d'exploració
Actiu net de l'exploració:	Immobilitzat net de l'exploració + Circulant de l'exploració
Immobilitzat net de l'exploració:	Immobilitzat - Despeses d'establiment - Inversions financeres permanents
Fons propis:	Capital subscrit + Reserves i altres fons propis + Resultats de l'exercici
Endeutament a llarg termini:	Recursos aliens a llarg termini
Endeutament a curt termini:	Creditors a curt termini
Passiu remunerat:	Fons propis + Endeutament
Circulant de l'exploració:	Existències + Deutors + Tresoreria + Altres actius circulants
Cobertura (o Solvència):	$\frac{\text{Actiu net total}}{\text{Passiu exigible total}}$
Actiu net total:	Actiu total - Despeses d'establiment - Despeses a distribuir
Passiu exigible total:	Endeutament a ll/t + Endeutament a c/t
Fons de maniobra:	$\frac{\text{Fons propis} + \text{Recursos aliens a llarg termini}}{\text{Actiu immobilitzat}}$
Liquiditat:	$\frac{\text{Actiu circulant}}{\text{Creditors a curt termini}}$
Tresoreria:	$\frac{\text{Actiu circulant} - \text{Existències}}{\text{Creditors a curt termini}}$
Disponibilitat:	$\frac{\text{Tresoreria}}{\text{Creditors a curt termini}}$
Període mitjà de maduració econòmica:	Subperíode mitjà de maduració d'estocs + Termini mitjà de cobrament
Subperíode mitjà de maduració d'estocs:	$\frac{365 \text{ dies}}{\text{Rotació d'estocs}}$
Rotació d'estocs:	$\frac{\text{Consums d'exploració}}{\text{Existències}}$
Termini mitjà de cobrament:	$\frac{365 \text{ dies}}{\text{Rotació dels deutors}}$
Rotació dels deutors:	$\frac{\text{Ingressos d'exploració}}{\text{Deutors}}$

1. Les dades amb què hem treballat no permeten discriminar entre l'exigible a curt termini remunerat i el no remunerat. Per això, s'ha pres l'actiu net com l'equivalent a fons propis + recursos aliens a llarg termini + creditors a curt termini.

3. Anàlisi econòmic i financer de la pime per demarcacions. 2006

3.1. Barcelona

3.1.1. Rendibilitat

La rendibilitat financera, obtinguda com a mitjana de la dels diferents sectors de l'economia, de les pimes de la demarcació de Barcelona el 2006 es va situar en l'11,1%, un punt i una dècima per sota de l'obtinguda com a mitjana de les quatre demarcacions catalanes. Aquesta rendibilitat financera més baixa s'explica, d'una banda, per la menor rendibilitat econòmica (5,6% i 6,2% respectivament) i, també, per un menor palanquejament financer (5,5% i 6,0% respectivament), aquest últim estretament vinculat a un nivell d'endeutament més baix (-0,8 punts percentuals) en un moment en què els tipus d'interès començaven a pujar després d'haver-se situat en mínims històrics (3,436 el 2006 davant del 2,274 del 2005 registrat per l'Euríbor a un any).

El fet que la rendibilitat econòmica de les pimes a la demarcació de Barcelona sigui menor que la de la mitjana de les demarcacions catalanes és conseqüència del fet d'operar amb uns marges lleugerament més petits (6,1% i 6,5%) ja que l'indicador de rotació, obtingut a partir dels ingressos d'exploració aconseguits a partir de la seva capacitat productiva (actiu net), és pràcticament igual (1,10 a Barcelona i 1,11 a les demarcacions catalanes).

A l'àmbit sectorial, destaquen els resultats obtinguts per les pimes de la construcció, amb una rendibilitat financera del 21,6%, que s'explica fonamentalment per l'elevat palanquejament net de les empreses del sector, més de nou punts per sobre de la mitjana de tots els sectors (amb un endeutament que supera en més de tretze punts la mitjana intersectorial) i, en menor mesura, per la rendibilitat econòmica (1,4 punts per sobre de la mitjana intersectorial), conseqüència aquesta, d'una rotació més gran (1,27 davant d'1,10), ja que el marge se situava més de mig punt per sota del de la mitjana (5,5% davant el 6,1% de la mitjana). En relació amb les demarcacions catalanes, les pimes del sector de la construcció barcelonines obtenen una rendibilitat financera -1,5 punts percentuals per sota de la mitjana d'aquestes, conseqüència d'un menor palanquejament net (-0,8 punts percentuals) i d'una menor rendibilitat econòmica (-0,6 punts percentuals) en treballar amb un marge per sota de la mitjana (cinc dècimes de punt percentual) i una rotació pràcticament igual (1,31 i 1,27 respectivament).

Taula B1.**Indicadors de rendibilitat de la pime a la demarcació de Barcelona. 2006**

Rendibilitat financera, a partir del RON, palanquejament net i marge en percentatge, diferència en punts percentuals.

Rotació en voltes dels ingressos d'exploació sobre l'actiu net

Sectors	Barcelona					Diferència en relació amb la mitjana de les demarcacions catalanes				
	Rend	Palanq	Rend	Marge	Rotació	Rend	Palanq	Rend	Marge	Rotació
	financera	net	econ			financera	net	econ		
Primari	5,1	1,5	3,6	4,3	0,85	0,4	0,0	0,3	0,8	-0,13
Energia, gas i aigua	7,2	3,2	4,1	6,3	0,65	-6,7	-3,7	-3,0	-5,0	0,02
Ind extractives no energètiques	16,9	8,0	8,9	8,4	1,06	-2,8	-1,2	-1,6	-1,8	0,03
Indústries químiques	13,9	6,5	7,4	7,1	1,05	-3,1	-1,1	-2,0	-1,6	-0,06
Metal·lúrgia, maq i mat elèctric	12,8	6,3	6,5	5,3	1,23	-2,7	-2,0	-0,6	-0,5	-0,01
Material de transport	7,2	3,8	3,4	1,9	1,83	-5,2	-2,4	-2,7	-2,2	0,31
Indústria alimentària	8,7	3,7	5,0	3,4	1,48	0,1	-0,1	0,2	0,2	-0,05
Indústria tèxtil, cuir i confecció	1,3	-1,2	2,5	2,0	1,25	2,2	1,2	1,0	0,6	0,18
Ind del paper, arts gràfiques i edició	6,2	2,2	3,9	3,6	1,09	-3,2	-1,8	-1,4	-0,7	-0,13
Cautxú, fusta i altres indústries	6,0	2,2	3,8	3,0	1,24	-3,7	-2,4	-1,4	-1,1	-0,02
Construcció	21,6	14,6	7,0	5,5	1,27	-1,5	-0,8	-0,6	-0,5	0,00
Comerç i reparacions	14,7	8,4	6,4	3,6	1,75	0,2	0,0	0,3	0,3	-0,07
Hoteleria i restauració	8,7	4,1	4,7	7,4	0,63	1,8	1,5	0,2	1,1	-0,10
Transport i comunicacions	16,4	9,7	6,7	5,0	1,33	4,1	2,9	1,2	0,8	0,00
Serv financers, asseg i lloguers	10,4	4,5	6,0	17,8	0,34	-2,4	-2,0	-0,5	2,2	-0,08
Altres serveis a les empreses	14,1	6,3	7,8	12,1	0,65	-0,6	-0,1	-0,5	0,1	-0,06
Altres serveis a les persones	17,6	10,3	7,3	7,4	0,99	4,3	3,3	1,0	1,2	-0,03
Mitjana aritmètica dels sectors	11,1	5,5	5,6	6,1	1,10	-1,1	-0,5	-0,6	-0,3	-0,01

Font: PimesDat de PIMEC a partir de dades de SABI.

Dades arrodonides a un decimal llevat d'aquells indicadors en què apareixen amb dos decimals.

En relació amb les pimes industrials, hi ha un primer grup format per les empreses dels sectors de les indústries extractives no energètiques, de la indústria química, i de la metal·lúrgia, maquinària amb una rendibilitat financera per sobre de la mitjana intersectorial i, en tots els casos amb un palanquejament net i una rendibilitat econòmica per sobre de la mitjana intersectorial. Per l'elevat marge destaquen les pimes de les indústries extractives no energètiques i de les indústries químiques i per l'elevada rotació les pimes de la metal·lúrgia, maquinària i material elèctric. No obstant això, els bons resultats obtinguts per aquestes empreses en relació amb la mitjana sectorial de Barcelona, en tots els casos obtenen valors més petits que els de la mitjana de les quatre demarcacions catalanes del seu mateix sector.

Un segon grup de pimes industrials obtenen una rendibilitat financera per sota de la mitjana, les dels sectors de la indústria alimentària (8,7%), les de l'energia, gas i aigua i del material de transport (7,2% en ambdós casos), les de la indústria del paper, arts gràfiques i edició (6,2%) i les del cautxú, fusta i altres indústries (6,0%). Llevat del cas de les empreses de l'energia, gas i aigua, que treballa amb rotacions molt baixes i marges per sobre de la mitjana, aquests resultats, s'expliquen pels marges petits amb què treballen les empreses d'aquests sectors, inferiors als de la mitjana, que comporten a la vegada nivells baixos de rendibilitat econòmica, el que implica diferencials petits en relació amb el cost de l'endeutament i com a conseqüència un menor aprofitament del palanquejament net. Amb

tot, d'aquests sectors, destaca el de la indústria alimentària de la demarcació que obté uns resultats millors en els indicadors de rendibilitat que els obtinguts a la mitjana de les quatre demarcacions de les pimes del sector. Finalment, les pimes de la indústria tèxtil, cuir i confecció, obtenen una rendibilitat financera molt petita (1,3%) conseqüència d'una rendibilitat econòmica (2,5%) més petita que el cost financer, el que comporta un palanquejament net negatiu que resta a la rendibilitat financera. Tot i els mals resultats de les pimes del sector, a la demarcació de Barcelona estan per sobre dels obtinguts en la resta de demarcacions.

En relació amb les empreses de serveis, les dels altres serveis a les persones, les del transport i comunicacions, les del comerç i reparacions i les dels altres serveis a les empreses obtenen una rendibilitat financera superior a la de la mitjana (17,6%, 16,4%, 14,7% i 14,1% respectivament) conseqüència d'un palanquejament i una rendibilitat econòmica més elevats. Amb tot, l'estratègia per assolir aquests nivells de rendibilitat econòmica és diferent. D'aquesta manera, mentre les empreses del comerç i reparacions i les del transport i comunicacions se centren en rotacions elevades (1,75 i 1,33 davant d'una mitjana d'1,10), les dels altres serveis a les persones i les dels altres serveis a les empreses ho fan a partir d'uns marges més elevats (7,4% i 12,1% davant d'una mitjana del 6,1%). També cal constatar que llevat del cas dels altres serveis a les empreses, aquests sectors de serveis obtenen una rendibilitat financera superior a la de la mitjana de les del seu mateix sector a les demarcacions catalanes. Finalment, de les empreses dels sectors que obtenen rendibilitats financeres inferiors a la mitjana, cal destacar les de l'hoteleria i restauració a Barcelona, pel fet d'obtenir registres més elevats en els indicadors de rendibilitat que els obtinguts, a partir de la mitjana de les quatre demarcacions catalanes, de les empreses del mateix sector.

Finalment, les pimes del primari de la demarcació, obtenen una rendibilitat financera del 5,1%, a conseqüència que la rendibilitat econòmica del 3,6%, lleugerament per sobre el seu cost de l'endeutament, el que implica contribucions positives del palanquejament net (1,5%). Aquests resultats s'obtenen a partir d'uns marges del 4,3% i d'una rotació de 0,85.

3.1.2. Activitat econòmica: Valor afegit i productivitat

El valor afegit generat per cada unitat venuda a les pimes de la demarcació de Barcelona es troba lleugerament per sota de l'obtingut, en termes de mitjana aritmètica, a les quatre demarcacions catalanes (29,8% i 30,3% respectivament), com a conseqüència d'una proporció més petita de consums d'explotació (-0,2 punts percentuals per sota), que no pot compensar el pes més gran de les altres despeses d'explotació (0,6 punts percentuals).

En termes de sectors, el tipus d'activitat que desenvolupen les empreses condiciona la seva estructura del pes que representa cada partida sobre els ingressos d'explotació. D'aquesta manera, els sectors que registren un menor pes de valor afegit brut obtingut per unitat d'ingrés d'explotació són el comerç i reparacions (16,8%), la indústria alimentària (20,1%) i el material de transport (20,3%), tots ells amb un elevat pes dels consums d'explotació (71,1%, 63,2% i 67,7% respectivament). Els sectors amb un valor afegit brut per ingrés d'explotació més elevat són el de l'hoteleria i restauració (45,5%), els dels altres serveis a les empreses (43,2%) i, el dels altres serveis a les persones (40,9%) i caracteritzats tots ells per un pes baix dels consums d'explotació (29,0%, 33,0% i 20,3% respectivament) i relativament elevat de les altres despeses d'explotació (25,5%, 23,9% i 28,8% respectivament).

Taula B2. Indicadors d'estructura del compte de pèrdues i guanys de la pime a la demarcació de Barcelona. 2006

Pes sobre els ingressos d'explotació en percentatge, diferència en punts percentuals

Sectors	Barcelona			Diferència en relació amb la mitjana de les demarcacions catalanes		
	Consums d'explotació	Altres despeses d'explotació	VAB	Consums d'explotació	Altres despeses d'explotació	VAB
Primari	59,0	16,0	25,0	-5,9	1,8	4,1
Energia, gas i aigua	51,5	18,4	30,2	2,8	-1,5	-1,3
Ind extractives no energètiques	46,4	22,7	30,9	0,6	-0,5	-0,1
Indústries químiques	53,4	20,6	26,0	-0,7	1,1	-0,4
Metal·lúrgia, maq i mat elèctric	55,3	14,3	30,4	-1,5	1,4	0,0
Material de transport	67,7	12,0	20,3	6,4	0,0	-6,4
Indústria alimentària	63,2	16,8	20,1	-4,4	2,4	2,0
Indústria tèxtil, cuir i confecció	57,2	18,0	24,8	3,5	0,3	-3,8
Ind del paper, arts gràfiques i edició	47,8	20,6	31,5	-5,2	2,6	2,6
Cautxú, fusta i altres indústries	54,7	17,1	28,3	-2,0	0,9	1,1
Construcció	59,1	10,7	30,2	0,8	-0,3	-0,5
Comerç i reparacions	71,1	12,1	16,8	-3,5	2,2	1,3
Hoteleria i restauració	29,0	25,5	45,5	-3,0	1,4	1,6
Transport i comunicacions	53,3	20,6	26,1	5,9	-3,5	-2,4
Serv financers, asseg i lloguers	42,2	21,1	36,7	-5,2	2,4	2,7
Altres serveis a les empreses	33,0	23,9	43,2	4,2	0,8	-5,0
Altres serveis a les persones	30,3	28,8	40,9	4,0	-0,7	-3,3
Mitjana aritmètica dels sectors	51,4	18,8	29,8	-0,2	0,6	-0,5

Font: PimesDat de PIMEC a partir de dades de SABI.
Dades arrodonides a un decimal.

En termes de comparació amb la mitjana de les quatre demarcacions catalanes, les pimes del primari, les dels serveis financers, assegurances i lloguers, les de la indústria del paper, arts gràfiques i edició, les de la indústria alimentària, les de la hoteleria i restauració, les del comerç i reparacions i les del cautxú, fusta i altres indústries obtenen diferencials positius en relació amb el pes del valor afegit brut sobre els ingressos d'explotació, a partir d'un menor pes dels consums d'explotació, ja que, en tots els casos el pes de les altres despeses d'explotació és més elevat.

3.1.3. Productivitat del treball

La productivitat del treball, mesurada en termes de valor afegit brut per ocupat a les pimes de la demarcació de Barcelona, se situa de mitjana intersectorial en 46.012 euros per treballador, un valor per sobre de la mitjana de les quatre demarcacions catalanes (43.654 euros per treballador). En el mateix sentit, les despeses de personal per treballador obtenen, també, un valor superior al de la mitjana de les quatre demarcacions (31.232 euros per treballador i 25.204 euros per treballador, respectivament). La combinació d'aquestes dues variables situa el pes de les despeses de personal sobre el valor afegit brut a les pimes de la demarcació en el 69,6%, més de tres punts percentuals per sobre de la mitjana de les demarcacions catalanes (66,4%).

En termes de sectors productius hi ha grans diferències entre els diferents sectors de l'economia. Així, destaca un primer grup on la productivitat mesurada en termes de valor afegit brut per ocupat està molt per sobre de la mitjana intersectorial format per les empreses dels serveis financers, assegurances i lloguers (69.587 euros per treballador), les empreses de l'energia, gas i aigua (66.139 euros per treballador), les de les indústries químiques (65.604 euros per treballador) i les de les indústries extractives no energètiques (58.063 euros per treballador). Aquests sectors de l'economia presenten també despeses de personal per treballador per sobre de la mitjana. Amb tot, la seva competitivitat mesurada en termes de despeses de personal per unitat de valor afegit net se situa en tots els casos per sobre de la mitjana intersectorial.

Taula B3.

Indicadors de productivitat del treball de la pime a la demarcació de Barcelona. 2006

VAB i despeses de personal per treballador en euros. Cost laboral unitari (CLU), pes de les despeses de personal sobre el valor afegit brut en percentatge, diferència en punts percentuals.

Sectors	Barcelona			Diferència en relació amb la mitjana de les demarcacions catalanes		
	VAB per treballador	Despeses de personal per treballador	Despeses de personal sobre VAB	VAB per treballador	Despeses de personal per treballador	Despeses de personal sobre VAB
Primari	35.212	23.843	67,7	-53	1.337	3,7
Energia, gas i aigua	66.139	37.698	57,0	-8.557	1.827	7,9
Ind extractives no energètiques	58.063	35.162	60,6	-2.220	4.081	8,8
Indústries químiques	65.604	42.526	64,8	2.801	6.237	6,7
Metal·lúrgia, maq i mat elèctric	46.588	34.053	73,1	4.548	4.161	2,1
Material de transport	44.120	34.508	78,2	2.137	4.610	7,2
Indústria alimentària	39.834	27.650	69,4	-31	1.573	3,8
Indústria tèxtil, cuir i confecció	33.017	26.314	79,7	4.562	3.264	-1,6
Ind del paper, arts gràfiques i edició	45.153	33.084	73,3	841	4.212	8,2
Cautxú, fusta i altres indústries	42.712	30.753	72,0	5.689	4.879	2,3
Construcció	39.435	30.601	77,6	3.226	3.656	3,3
Comerç i reparacions	43.978	31.342	71,3	6.041	4.963	1,8
Hoteleria i restauració	30.233	22.427	74,2	1.833	1.755	1,1
Transport i comunicacions	46.277	32.296	69,8	2.293	2.272	1,5
Serv financers, asseg i lloguers	69.587	32.121	46,2	9.628	4.135	-0,7
Altres serveis a les empreses	39.403	30.715	78,0	3.025	3.191	2,4
Altres serveis a les persones	36.851	25.847	70,1	4.320	1.988	-3,1
Mitjana aritmètica dels sectors	46.012	31.232	69,6	2.358	3.420	3,2

Font: PimesDat de PIMEC a partir de dades de SABI.
Dades arrodonides a un decimal.

A la cua dels sectors, la menor productivitat es registra a les empreses de l'hoteleria i restauració (30.233 euros per treballador), a les empreses de la indústria tèxtil, cuir i confecció (30.017 euros per treballador), a les empreses del primari (35.212 euros per treballador) i a les empreses dels altres serveis a les persones (36.851 euros per treballador), empreses que coincideixen amb les que registren les menors despeses de personal per treballador (22.427, 26.314, 23.843 i 25.843 euros per treballador respectivament). Amb tot, la combinació d'aquests dos factors es tradueix en el fet que la competitivitat, mesurada en termes de despeses de personal sobre valor afegit brut, de les empreses d'aquests sectors se situa, llevat del cas del primari, en tots els casos per sota de la mitjana intersectorial.

En relació amb la mitjana de les quatre demarcacions catalanes, els sectors més competitius a la demarcació de Barcelona, prenent com a indicador el pes de les despeses de personal sobre el valor afegit brut, són els formats per les pimes dels altres serveis a les persones (diferencial de -3,1 punts percentuals), les de la indústria tèxtil, cuir i confecció (diferencial de -1,6 punts percentuals) i les dels serveis financers, assegurances i lloguers (diferencial de -0,7 punts percentuals), en tots els casos conseqüència d'un valor afegit més gran per treballador combinat, també amb unes despeses laborals més grans per treballador.

Si es mesura la competitivitat de la mateixa forma, els sectors menys competitius a Barcelona en relació amb les demarcacions catalanes, són el de les indústries extractives no energètiques (8,8 punts percentuals de diferència), el de l'energia, gas i aigua, (7,9 punts percentuals de diferència), el de la indústria del paper, arts gràfiques i edició (8,2 punts percentuals de diferència), el del material de transport (7,2 punts percentuals de diferència) i el de les indústries químiques (6,7 punts percentuals de diferència). Aquesta menor competitivitat, s'explica en tots els casos per unes despeses de personal més elevades i en el cas de l'energia, gas i aigua i de les indústries extractives no energètiques combinat amb una menor productivitat mesurada a partir de valor afegit brut per treballador.

3.1.4. Estructura financera

L'estructura financera de la pime a Barcelona, mesurada en termes de mitjana intersectorial, no difereix substancialment de la mitjana de les quatre demarcacions catalanes. Amb tot, es constata un major endeutament (60,9% davant del 60,0%), a conseqüència d'un major endeutament a curt termini (41,5% davant del 40,5%).

Per sectors, els nivells d'endeutament més gran s'observen en les empreses de la construcció (74,4%), en les del material de transport (69,6%), en les del comerç i reparacions (67,0%), en les del transport i comunicacions (66,6%), en les de l'hoteleria i restauració (65,4%), en les del cautxú, fusta i altres indústries (65,3%) i en les dels altres serveis a les persones (65,3%). En els tres primers casos, aquest elevat endeutament està molt esbiaixat a favor del deute a curt termini, sempre per sobre el 50% de tots els recursos.

Taula B4.**Indicadors d'estructura financera de la pime a la demarcació de Barcelona. 2006**

Fons propis, passiu exigible, deute a llarg termini i deute a curt termini en percentatge sobre el passiu exigible, diferència en punts percentuals.

Sectors	Barcelona				Diferència en relació amb la mitjana de les demarcacions catalanes			
	Fons propis	Passiu exigible	Deute ll/t	Deute c/t	Fons propis	Passiu exigible	Deute ll/t	Deute c/t
Primari	47,4	52,6	17,4	35,1	7,1	-7,1	-4,3	-2,8
Energia, gas i aigua	50,9	49,1	18,2	30,9	-0,5	0,5	-1,8	2,3
Ind extractives no energètiques	46,0	54,0	14,1	40,0	-0,7	0,7	-0,5	1,2
Indústries químiques	42,9	57,1	20,5	36,6	-3,8	3,8	5,3	-1,4
Metal·lúrgia, maq i mat elèctric	38,2	61,8	14,1	47,7	1,0	-1,0	0,9	-1,8
Material de transport	30,4	69,6	11,9	57,7	-12,2	12,2	2,5	9,7
Indústria alimentària	39,1	60,9	16,7	44,2	0,2	-0,2	0,8	-1,0
Indústria tèxtil, cuir i confecció	42,2	57,8	13,4	44,4	0,9	-0,9	-0,3	-0,6
Ind del paper, arts gràfiques i edició	39,1	60,9	15,6	45,3	-1,6	1,6	-0,2	1,9
Cautxú, fusta i altres indústries	34,7	65,3	21,1	44,1	-0,6	0,6	4,0	-3,4
Construcció	25,6	74,4	17,8	56,6	-0,7	0,7	-3,2	3,8
Comerç i reparacions	33,0	67,0	11,6	55,4	1,0	-1,0	-2,3	1,2
Hoteleria i restauració	34,6	65,4	35,5	29,9	-5,3	5,3	0,8	4,5
Transport i comunicacions	33,4	66,6	22,3	44,3	0,8	-0,8	-2,7	2,0
Serv financers, asseg i lloguers	45,6	54,4	30,1	24,3	5,1	-5,1	-2,4	-2,7
Altres serveis a les empreses	47,3	52,7	21,1	31,6	-2,9	2,9	0,7	2,2
Altres serveis a les persones	34,7	65,3	28,6	36,7	-2,3	2,3	1,1	1,3
Mitjana aritmètica dels sectors	39,1	60,9	19,4	41,5	-0,9	0,9	-0,1	1,0

Font: PimesDat de PIMEC a partir de dades de SABI.
Dades arrodonides a un decimal.

En sentit contrari, els menors nivells d'endeutament s'observen a les pimes de l'energia, gas i aigua (49,1%), del primari (52,6%), dels altres serveis a les empreses (52,7%), de les indústries extractives no energètiques (54,0%) i dels serveis financers, assegurances i lloguers (54,4%). Cal destacar que en tots els casos l'endeutament a curt termini és inferior al de la mitjana de tots els sectors.

Com s'ha dit abans, en termes de mitjana intersectorial, les empreses de Barcelona estan lleugerament més endeutades que les de Catalunya, mesurat això últim en termes de mitjana de les quatre demarcacions. Amb tot, destaquen els sectors del material de transport i el de la hoteleria i restauració pel seu major nivell d'endeutament (12,2 i 5,3 punts percentuals respectivament).

3.2. Girona

3.2.1. Rendibilitat

La rendibilitat financera, obtinguda com a mitjana de la dels diferents sectors de l'economia, de les pimes de la demarcació de Girona el 2006 es va situar en el 11,2%, un punt per sota de l'obtinguda com a mitjana de les quatre demarcacions catalanes. Aquesta rendibilitat financera més baixa s'explica, d'una banda, per la rendibilitat econòmica menor (6,0% i 6,2% respectivament) i, sobretot, per un palanquejament financer menor (5,2% i 6,0% respectivament), estretament vinculat a un nivell d'endeutament més baix (-2,1 punts percentuals) en un moment en què els tipus d'interès, tot i que començaven a pujar se situaven en nivells molt per sota de la rendibilitat econòmica (3,432 l'Euríbor a un any).

El fet que la rendibilitat econòmica de les pimes a la demarcació de Girona sigui relativament menor que la de la mitjana de les demarcacions catalanes és conseqüència del fet d'operar amb uns marges iguals (6,0% en ambdós casos), però amb una rotació, obtinguda a partir dels ingressos d'explotació aconseguits a partir de la seva capacitat productiva (actiu net), lleugerament menor (1,13 a Girona i 1,11 a les demarcacions catalanes).

Per sectors, destaquen els resultats obtinguts per les pimes de la construcció, amb una rendibilitat financera del 22,0%, que s'explica fonamentalment per l'elevat palanquejament net de les empreses del sector, gairebé deu punts per sobre de la mitjana de tots els sectors (amb un endeutament que supera en més de tretze punts la mitjana intersectorial) i, en menor mesura, per la rendibilitat econòmica (1,9 punts per sobre de la mitjana intersectorial), conseqüència aquesta, d'un marge més petit al de la mitjana de tots els sectors de la demarcació (6,1% i 6,5% respectivament), però amb una rotació superior (1,30 i 1,13 respectivament). En relació amb les demarcacions catalanes, les pimes del sector de la construcció gironines obtenen una rendibilitat financera de -1,1 punts percentuals per sota de la mitjana d'aquestes, combinació d'un palanquejament net més petit (-1,3 punts percentuals) i d'una rendibilitat econòmica lleugerament més gran (0,2 punts percentuals) en treballar amb un marge per sobre de la mitjana (1 dècima de punt percentual) i una rotació més elevada (1,30 a Girona i 1,27 a la mitjana de les quatre demarcacions).

Taula G1.**Indicadors de rendibilitat de la pime a la demarcació de Girona. 2006**

Rendibilitat financera, a partir del RON, palanquejament net i marge en percentatge, diferència en punts percentuals.

Rotació en voltes dels ingressos d'exploració sobre l'actiu net

Sectors	Girona					Diferència en relació amb la mitjana de les demarcacions catalanes				
	Rend	Palanq	Rend	Marge	Rotació	Rend	Palanq	Rend	Marge	Rotació
	financera	net	econ			financera	net	econ		
Primari	1,7	-0,3	2,0	1,7	1,15	-3,0	-1,7	-1,3	-1,7	0,17
Energia, gas i aigua	14,3	5,1	9,3	15,9	0,58	0,4	-1,8	2,2	4,6	-0,05
Ind extractives no energètiques	21,0	10,8	10,2	9,1	1,12	1,3	1,6	-0,2	-1,1	0,09
Indústries químiques	13,0	5,0	8,0	8,8	0,90	-4,0	-2,6	-1,4	0,1	-0,20
Metal·lúrgia, maq i mat elèctric	14,7	7,3	7,4	6,2	1,19	-0,8	-1,0	0,2	0,4	-0,05
Material de transport	16,4	9,3	7,1	4,7	1,49	4,1	3,1	1,0	0,7	-0,03
Indústria alimentària	8,0	3,1	4,8	2,6	1,86	-0,7	-0,8	0,1	-0,5	0,32
Indústria tèxtil, cuir i confecció	-5,7	-5,8	0,0	0,0	1,13	-4,9	-3,4	-1,4	-1,4	0,06
Ind del paper, arts gràfiques i edició	12,6	6,6	6,0	4,1	1,45	3,3	2,6	0,7	-0,2	0,24
Cautxú, fusta i altres indústries	8,3	3,5	4,8	4,2	1,13	-1,4	-1,0	-0,4	0,1	-0,13
Construcció	22,0	14,1	7,9	6,1	1,30	-1,1	-1,3	0,2	0,1	0,03
Comerç i reparacions	14,6	8,2	6,4	3,5	1,86	0,1	-0,2	0,3	0,1	0,05
Hoteleria i restauració	5,0	1,1	3,9	5,8	0,68	-1,9	-1,4	-0,5	-0,6	-0,05
Transport i comunicacions	8,1	3,7	4,4	3,0	1,46	-4,1	-3,1	-1,1	-1,2	0,14
Serv financers, asseg i lloguers	11,6	6,0	5,6	15,0	0,37	-1,3	-0,5	-0,8	-0,5	-0,05
Altres serveis a les empreses	11,7	4,3	7,3	12,9	0,57	-3,0	-2,0	-1,0	0,9	-0,14
Altres serveis a les persones	12,7	6,1	6,6	6,4	1,04	-0,7	-1,0	0,3	0,2	0,02
Mitjana aritmètica dels sectors	11,2	5,2	6,0	6,5	1,13	-1,0	-0,9	-0,2	0,0	0,02

Font: PimesDat de PIMEC a partir de dades de SABI.

Dades arrodonides a un decimal llevat d'aquells indicadors en què apareixen amb dos decimals.

En relació amb les pimes industrials, hi ha un primer grup format per les empreses dels sectors de les indústries extractives no energètiques, del material de transport, de la metal·lúrgia, maquinària i material elèctric, de l'energia, gas i aigua i de la indústria química amb una rendibilitat econòmica clarament per sobre de la mitjana intersectorial i, llevat de les pimes dels dos darrers sectors, amb un palanquejament net, també, més elevat. Per l'elevat marge destaquen les pimes de l'energia, gas i aigua (15,9%), de les indústries extractives no energètiques (9,1%) i de la indústria química (8,8%) i per l'elevada rotació les Pimes del material de transport (1,49) i de la metal·lúrgia, maquinària i material elèctric (1,19). No obstant això, tot i els bons resultats obtinguts per aquestes empreses en relació amb la mitjana sectorial de Girona, només les pimes de l'energia, gas i aigua i les del material de transport obtenen valors superiors a la mitjana de les quatre demarcacions catalanes del seu mateix sector.

Un segon grup de pimes industrials obtenen una rendibilitat financera per sota de la mitjana, les dels sectors del cautxú, fusta i altres indústries (8,3%) i de la indústria alimentària (8,0%). Aquests resultats, s'expliquen pels marges petits amb què treballen les empreses d'aquests sectors, inferiors als de la mitjana, que comporten a la vegada nivells baixos de rendibilitat econòmica, el que implica diferencials petits en relació amb el cost de l'endeutament i com a conseqüència un menor aprofitament del palanquejament net. Amb tot, d'aquests sectors, destaca el de la indústria

alimentària de la demarcació que obté uns resultats millors en l'indicador de rotació (1,86 davant l'1,13 de la mitjana).

Finalment, el mal moment viscut pel sector tèxtil de les pimes de la demarcació es reflecteix en els seus resultats, ja que en obtenir conjuntament un marge nul al sector, comporta una rendibilitat econòmica, també nul·la, fet que comporta un palanquejament net negatiu que incideix de forma negativa en la rendibilitat financera conjunta de les empreses del tèxtil a la demarcació. En relació amb la mitjana de les quatre demarcacions catalanes de les empreses del sector, els valors obtinguts a la demarcació són més negatius en tots els indicadors analitzats, llevat de la rotació.

Pel que fa a les empreses de serveis, les del comerç i reparacions i les dels altres serveis a les persones obtenen una rendibilitat financera clarament superior a la de la mitjana (14,6% i 12,7% respectivament) conseqüència d'un palanquejament i d'una rendibilitat econòmica més elevats (6,4% i 6,6% respectivament). Amb tot, l'estratègia per assolir aquests nivells de rendibilitat econòmica és diferent. D'aquesta manera, mentre les empreses del comerç i reparacions se centren en rotacions elevades (1,86 davant d'una mitjana d'1,13), les dels altres serveis a les persones ho fan combinant marge i rotació. També constatem que aquests dos sectors de serveis són els únics que obtenen una rendibilitat financera propera a la de la mitjana de les demarcacions catalanes dels diferents sectors de serveis. Finalment, cal destacar els alts nivells de marge amb què treballen les empreses dels serveis financers, assegurances i lloguers i les dels altres serveis a les empreses (15,0% i 12,9% respectivament). No obstant això, mentre en el segon cas aquests marges elevats permeten una rendibilitat econòmica elevada, en el primer cas, conseqüència de l'escassa rotació (0,37), l'elevat marge no es trasllada en la seva totalitat a la rendibilitat econòmica.

Finalment, les pimes del primari de la demarcació, obtenen una rendibilitat financera baixa, de l'1,7%, conseqüència que la rendibilitat econòmica, tot i ser positiva, és menor que el cost de l'endeutament, el que implica contribucions negatives del palanquejament net. Aquests mals resultats s'obtenen a partir d'uns marges molt petits (1,7% en el conjunt del sector) que no poden ser compensats per rotacions que se situen lleugerament per sobre de la mitjana intersectorial (1,15 i 1,13 respectivament).

3.2.2. Activitat econòmica: Valor afegit i productivitat

El valor afegit generat per cada unitat venuda a les pimes de la demarcació de Girona es troba lleugerament per sota de l'obtingut, en termes de mitjana aritmètica, a les quatre demarcacions catalanes (30,0% i 30,3% respectivament), com a conseqüència d'una proporció més elevada de consums d'explotació (1,1 punts percentuals per sobre), que no ha pogut ser compensat pel menor pes de les altres despeses d'explotació (-0,9 punts percentuals).

En termes sectorials, el tipus d'activitat que desenvolupen les empreses condiciona la seva estructura del pes que representa cada partida sobre els ingressos d'explotació. D'aquesta manera, els sectors que registren un pes menor de valor afegit brut obtingut per unitat d'ingrés d'explotació són la indústria alimentària (14,1%), el comerç i reparacions (15,4%) i el primari (16,8%), tots ells amb un pes elevat dels consums d'explotació (75,4%, 75,4% i 69,6% respectivament). Els sectors amb un valor afegit brut per ingrés d'explotació més elevat són els dels altres serveis a les empreses (52,8%), el dels altres serveis a les persones (47,7%) i el de l'hoteleria i restauració (44,5%), caracteritzats tots ells per un pes baix dels consums d'explotació (21,7%, 21,3% i 31,0% respectivament) i relativament elevat de les altres despeses d'explotació (25,5%, 31,0% i 24,5% respectivament).

Taula G2.
Indicadors d'estructura del compte de pèrdues i guanys de la pime a la demarcació de Girona. 2006

Pes sobre els ingressos d'explotació en percentatge, diferència en punts percentuals

Sectors	Girona			Diferència en relació amb la mitjana de les demarcacions catalanes		
	Consums d'explotació	Altres despeses explotació	VAB	Consums d'explotació	Altres despeses d'explotació	VAB
Primari	69,6	13,6	16,8	4,7	-0,6	-4,1
Energia, gas i aigua	50,2	14,5	35,2	1,6	-5,3	3,7
Ind extractives no energètiques	50,3	21,2	28,5	4,5	-2,1	-2,4
Indústries químiques	46,9	21,2	31,9	-7,2	1,7	5,4
Metal·lúrgia, maq i mat elèctric	55,5	12,8	31,6	-1,2	0,0	1,2
Material de transport	63,0	12,1	24,9	1,7	0,1	-1,8
Indústria alimentària	75,4	10,5	14,1	7,9	-3,8	-4,0
Indústria tèxtil, cuir i confecció	55,9	17,8	26,3	2,2	0,0	-2,3
Ind del paper, arts gràfiques i edició	65,4	13,4	21,2	12,3	-4,7	-7,7
Cautxú, fusta i altres indústries	57,2	15,5	27,3	0,5	-0,6	0,2
Construcció	59,2	10,2	30,6	0,9	-0,8	-0,1
Comerç i reparacions	75,4	9,2	15,4	0,8	-0,6	-0,2
Hoteleria i restauració	31,0	24,5	44,5	-1,0	0,4	0,6
Transport i comunicacions	48,0	23,7	28,2	0,6	-0,3	-0,3
Serv financers, asseg i lloguers	50,0	16,4	33,6	2,6	-2,2	-0,4
Altres serveis a les empreses	21,7	25,5	52,8	-7,0	2,4	4,6
Altres serveis a les persones	21,3	31,0	47,7	-5,0	1,5	3,4
Mitjana aritmètica dels sectors	52,7	17,2	30,0	1,1	-0,9	-0,2

Font: PimesDat de PIMEC a partir de dades de SABI.
Dades arrodonides a un decimal.

En termes de comparació amb la mitjana de les quatre demarcacions catalanes, les empreses de les indústries químiques, dels altres serveis a les empreses, de l'energia, gas i aigua i dels altres serveis a les persones són les que obtenen diferencials positius en relació amb el pes del valor afegit brut sobre els ingressos d'explotació. D'aquestes, les agrupades dins del sector serveis i les indústries químiques obtenen aquests millors registres a conseqüència d'un menor pes dels consums d'explotació, mentre que el cas de l'energia, gas i aigua és a partir d'un menor pes de les altres despeses d'explotació.

3.2.3. Productivitat del treball

La productivitat del treball, mesurada en termes de valor afegit brut per ocupat, a les pimes de la demarcació de Girona, se situa de mitjana intersectorial en 41.538 euros per treballador, un valor per sota del de la mitjana de les quatre demarcacions catalanes (43.654 euros per treballador). De la mateixa manera, les despeses de personal per treballador, també obtenen un valor sensiblement inferior al de la mitjana de les quatre demarcacions (26.602 euros per treballador i 27.812 euros per treballador, respectivament). La combinació d'aquestes dues variables situa el cost laboral unitari a les pimes de la demarcació en el 66,6%, dues dècimes per sobre del de la mitjana de les demarcacions catalanes (66,4%).

En termes de sectors productius hi ha grans diferències entre els diferents sectors de l'economia. Així, destaca un primer grup on la productivitat mesurada en termes de valor afegit brut per ocupat està molt per sobre de la mitjana intersectorial format per les empreses de l'energia, gas i aigua (75.566 euros per treballador), les empreses de les indústries extractives no energètiques (56.232 euros per treballador), les empreses de les indústries químiques (55.356 euros per treballador) i les empreses dels serveis financers, assegurances i lloguers (52.519 euros per treballador). Aquests sectors de l'economia presenten també despeses de personal per treballador per sobre de la mitjana, llevat de les empreses dels serveis financers, assegurances i lloguers. La combinació d'aquestes dues variables, situa els sectors de l'energia, gas i aigua i el dels serveis financers, assegurances i lloguers com els més competitius de la demarcació mesurant aquest indicador a partir del pes de les despeses de personal sobre el valor afegit brut generat.

Taula G3.

Indicadors de productivitat del treball de la pime a la demarcació de Girona. 2006

VAB i despeses de personal per treballador en euros. Despeses de personal sobre el valor afegit brut en percentatge, diferència en punts percentuals.

Sectors	Girona			Diferència en relació amb la mitjana de les demarcacions catalanes		
	VAB per treballador	Despeses de personal per treballador	Despeses de personal sobre VAB	VAB per treballador	Despeses de personal per treballador	Despeses de personal sobre VAB
Primari	31.959	22.295	69,8	-3.305	-211	5,7
Energia, gas i aigua	75.566	33.014	43,7	869	-2.856	-5,4
Ind extractives no energètiques	56.232	29.918	53,2	-4.052	-1.162	1,4
Indústries químiques	55.356	33.245	60,1	-7.446	-3.044	1,9
Metal·lúrgia, maq i mat elèctric	40.540	28.626	70,6	-1.500	-1.266	-0,4
Material de transport	41.315	29.864	72,3	-668	-34	1,3
Indústria alimentària	37.879	25.044	66,1	-1.985	-1.033	0,5
Indústria tèxtil, cuir i confecció	29.257	23.699	81,0	801	649	-0,3
Ind del paper, arts gràfiques i edició	42.673	26.526	62,2	-1.639	-2.345	-2,9
Cautxú, fusta i altres indústries	36.606	25.644	70,1	-418	-231	0,3
Construcció	35.104	25.863	73,7	-1.105	-1.081	-0,6
Comerç i reparacions	37.185	25.263	67,9	-751	-1.116	-1,5
Hoteleria i restauració	27.974	20.143	72,0	-427	-529	-1,1
Transport i comunicacions	39.723	28.279	71,2	-4.261	-1.746	2,9
Serv financers, assegu i lloguers	52.519	24.915	47,4	-7.441	-3.071	0,6
Altres serveis a les empreses	35.730	27.173	76,1	-648	-351	0,5
Altres serveis a les persones	30.528	22.721	74,4	-2.003	-1.137	1,2
Mitjana aritmètica dels sectors	41.538	26.602	66,6	-2.116	-1.210	0,2

Font: PimesDat de PIMEC a partir de dades de SABI.
Dades arrodonides a un decimal.

A la cua dels sectors, la menor productivitat es registra a les empreses de l'hoteleria i restauració (27.974 euros per treballador), a les empreses de la indústria tèxtil, cuir i confecció (29.257 euros per treballador), a les empreses dels altres serveis a les persones (30.528 euros per treballador) i a les empreses del primari (31.959). Aquestes empreses coincideixen també amb les que registren les menors despeses de personal per treballador (20.143, 23.699, 22.721 i 22.295 euros per treballador, respectivament). La combinació d'aquestes dues variables situa les empreses del tèxtil, cuir i confecció com les menys competitives de la demarcació (el pes de les despeses de personal sobre el valor afegit brut se situa en el 81,0%).

En relació amb la mitjana de les quatre demarcacions catalanes, els sectors més competitius a la demarcació de Girona, prenent com a indicador el pes de les despeses de personal sobre el valor afegit brut, són els formats per les pimes de l'energia gas i aigua (diferencial de -5,4 punts percentuals), les de la indústria del paper, arts gràfiques i edició (-2,9 punts percentuals de diferència), les del comerç i reparacions (-1,5 punts percentuals de diferència) i les de la hoteleria i restauració (-1,1 punts percentuals), en el primer cas conseqüència d'un valor afegit brut més gran per treballador, i en els altres a partir d'unes despeses de personal per treballador més baixes.

Finalment, els sectors menys competitius de Girona en relació amb les demarcacions catalanes, són el primari (5,7 punts percentuals de diferència), el transport i comunicacions (2,9 punts percentuals de diferència), i les indústries químiques (1,9 punts percentuals de diferència). Aquests resultats s'obtenen com a conseqüència de que el menor valor afegit generat per treballador no pot ser compensat per les menors despeses de personal per treballador.

3.2.4. Estructura financera

L'estructura financera de la pime a Girona, mesurada en termes de mitjana intersectorial, no difereix substancialment de la mitjana de les quatre demarcacions catalanes. Amb tot, es constata un endeutament menor (57,9% davant del 60,0%), tant pel que fa a deute a llarg termini (18,1% davant del 19,6%) com pel que fa al deute a curt termini (39,8% davant del 40,5%).

Per sectors, els nivells d'endeutament més grans s'observen en les empreses de la construcció (71,0%), en les del transport i comunicacions (66,6%), en les del comerç i reparacions (65,9%), en les de la indústria tèxtil, cuir i confecció (65,3%) i, en les del material de transport (64,2%) i, destaca, que en totes elles el pes del deute a curt termini està per sobre de la mitjana.

Taula G4.**Indicadors d'estructura financera de la pime a la demarcació de Girona. 2006**

Fons propis, passiu exigible, deute a llarg termini i deute a curt termini en percentatge sobre el passiu exigible, diferència en punts percentuals.

Sectors	Girona				Diferència en relació amb la mitjana de les demarcacions catalanes			
	Fons propis	Passiu exigible	Deute ll/t	Deute c/t	Fons propis	Passiu exigible	Deute ll/t	Deute c/t
Primari	41,7	58,3	20,6	37,7	1,4	-1,4	-1,1	-0,3
Energia, gas i aigua	63,7	36,3	11,3	25,0	12,3	-12,3	-8,8	-3,6
Ind extractives no energètiques	42,5	57,5	13,6	43,9	-4,1	4,1	-1,0	5,2
Indústries químiques	54,0	46,0	17,2	28,9	7,2	-7,2	1,9	-9,1
Metal·lúrgia, maq i mat elèctric	40,6	59,4	13,6	45,8	3,4	-3,4	0,3	-3,7
Material de transport	35,8	64,2	9,0	55,3	-6,8	6,8	-0,5	7,3
Indústria alimentària	43,5	56,5	12,4	44,1	4,6	-4,6	-3,6	-1,0
Indústria tèxtil, cuir i confecció	34,7	65,3	15,7	49,7	-6,6	6,6	2,0	4,6
Ind del paper, arts gràfiques i edició	39,5	60,5	12,6	48,0	-1,3	1,3	-3,2	4,5
Cautxú, fusta i altres indústries	41,0	59,0	14,4	44,6	5,7	-5,7	-2,7	-2,9
Construcció	29,0	71,0	20,1	50,9	2,7	-2,7	-0,9	-1,8
Comerç i reparacions	34,1	65,9	13,2	52,7	2,2	-2,2	-0,7	-1,5
Hoteleria i restauració	49,4	50,6	28,7	21,9	9,5	-9,5	-5,9	-3,6
Transport i comunicacions	33,4	66,6	23,0	43,6	0,7	-0,7	-2,1	1,3
Serv financers, asseg i lloguers	38,8	61,2	34,3	26,9	-1,7	1,7	1,8	-0,1
Altres serveis a les empreses	55,2	44,8	20,6	24,2	5,0	-5,0	0,3	-5,2
Altres serveis a les persones	39,4	60,6	26,9	33,7	2,3	-2,3	-0,6	-1,7
Mitjana aritmètica dels sectors	42,1	57,9	18,1	39,8	2,1	-2,1	-1,5	-0,7

Font: PimesDat de PIMEC a partir de dades de SABI.
Dades arrodonides a un decimal.

En sentit contrari, el nivells menors d'endeutament s'observen a les pimes de l'energia, gas i aigua (36,3%), dels altres serveis a les empreses (44,8%) i en les de les indústries químiques (46,1%) i, destaca que en totes elles el pes del deute a curt termini és inferior al de la mitjana.

Com s'ha dit abans, en termes de mitjana intersectorial, les empreses de Girona estan menys endeutades que les de Catalunya, mesurat això últim en termes de mitjana de les quatre demarcacions. Amb tot destaquen els sectors del material de transport, de la indústria tèxtil, cuir i confecció i de les indústries extractives no energètiques on el pes de l'endeutament és superior a la demarcació (de 6,8, de 6,6 i de 4,1 punts percentuals respectivament).

3.3. Lleida

3.3.1. Rendibilitat

La rendibilitat financera, obtinguda com a mitjana de la dels diferents sectors de l'economia, de les pimes de la demarcació de Lleida el 2006 es va situar en el 13,8%, un punt i mig per sobre de l'obtinguda com a mitjana de les quatre demarcacions catalanes. Aquesta rendibilitat financera més alta s'explica, d'una banda, per la major rendibilitat econòmica (7,0% i 6,2% respectivament) i, també, per un palanquejament financer més gran (6,8% i 6,0% respectivament).

El fet que la rendibilitat econòmica de les pimes a la demarcació de Lleida sigui més gran que la de la mitjana de les demarcacions catalanes és conseqüència d'operar amb uns marges més grans (6,9% i 6,5%), ja que l'indicador de rotació, mesurat a partir dels ingressos d'explotació obtinguts amb la seva capacitat productiva (actiu net), és igual (1,11 en ambdós casos).

Per sectors, les pimes de la construcció, obtenen una rendibilitat financera del 25,7%, que s'explica fonamentalment per l'elevat palanquejament net de les empreses del sector, més de deu punts per sobre de la mitjana de tots els sectors (amb un endeutament que supera en més de quinze punts la mitjana intersectorial) i, en menor mesura, per la rendibilitat econòmica (només un punt percentual per sobre de la mitjana intersectorial), conseqüència aquesta, d'un marge inferior al de la mitjana de tots els sectors de la demarcació (6,3% i 6,9% respectivament), però amb una rotació lleugerament superior (1,28 i 1,11 respectivament). En relació amb les demarcacions catalanes, les pimes del sector de la construcció lleidatanes obtenen una rendibilitat financera més gran (2,7 punts percentuals) a la de la mitjana d'aquestes a partir d'un palanquejament net i d'una rendibilitat econòmica més gran (2,3 i 0,4 punts percentuals, respectivament) en treballar amb un marge per sobre de la mitjana (2 dècimes de punt percentual) i una rotació pràcticament igual (1,28 a Lleida i 1,27 a la mitjana de les quatre demarcacions).

Taula L1.**Indicadors de rendibilitat de la pime a la demarcació Lleida. 2006**

Rendibilitat financera, a partir del RON, palanquejament net i marge en percentatge, diferència en punts percentuals.

Rotació en voltes dels ingressos d'exploració sobre l'actiu net

Sectors	Lleida					Diferència en relació amb la mitjana de les demarcacions catalanes				
	Rend	Palanq	Rend	Marge	Rotació	Rend	Palanq	Rend	Marge	Rotació
	financera	net	econ			financera	net	econ		
Primari	5,4	1,9	3,5	3,3	1,05	0,7	0,5	0,2	-0,2	0,07
Energia, gas i aigua	12,2	5,2	6,9	11,2	0,62	-1,7	-1,6	-0,1	-0,1	-0,01
Ind extractives no energètiques	26,1	11,6	14,5	14,3	1,01	6,5	2,4	4,1	4,1	-0,01
Indústries químiques	31,2	14,2	17,0	14,9	1,14	14,1	6,6	7,5	6,2	0,03
Metal·lúrgia, maq i mat elèctric	18,1	10,4	7,6	5,9	1,29	2,6	2,1	0,5	0,2	0,05
Material de transport	5,4	1,7	3,7	3,4	1,06	-6,9	-4,5	-2,4	-0,6	-0,45
Indústria alimentària	12,2	6,5	5,7	3,9	1,47	3,5	2,6	1,0	0,8	-0,06
Indústria tèxtil, cuir i confecció	-0,7	-1,7	1,0	1,1	0,88	0,2	0,6	-0,5	-0,2	-0,19
Ind del paper, arts gràfiques i edició	13,4	5,9	7,5	5,7	1,31	4,1	1,9	2,2	1,4	0,10
Cautxú, fusta i altres indústries	12,7	6,5	6,3	5,0	1,25	3,0	1,9	1,1	0,9	-0,01
Construcció	25,7	17,7	8,0	6,3	1,28	2,7	2,3	0,4	0,2	0,01
Comerç i reparacions	12,2	7,0	5,2	3,0	1,78	-2,3	-1,4	-0,9	-0,4	-0,04
Hoteleria i restauració	3,4	0,4	3,0	3,4	0,89	-3,6	-2,2	-1,4	-2,9	0,17
Transport i comunicacions	10,5	5,5	5,0	3,8	1,33	-1,8	-1,3	-0,5	-0,4	0,00
Serv financers, asseg i lloguers	15,3	8,0	7,3	13,8	0,53	2,5	1,6	0,9	-1,8	0,11
Altres serveis a les empreses	15,4	6,2	9,2	10,5	0,88	0,7	-0,2	0,8	-1,5	0,17
Altres serveis a les persones	15,4	7,9	7,5	7,1	1,05	2,0	0,9	1,1	0,9	0,03
Mitjana aritmètica dels sectors	13,8	6,8	7,0	6,9	1,11	1,5	0,7	0,8	0,4	0,00

Font: PimesDat de PIMEC a partir de dades de SABI.

Dades arrodonides a un decimal llevat d'aquells indicadors en què apareixen amb dos decimals.

En relació amb les pimes industrials, destaquen els excel·lents resultats obtinguts per les indústries químiques de la demarcació, liderades per empreses proveïdores del sector primari, que obtenen conjuntament una rendibilitat financera del 31,2% (gairebé vint punts per sobre de la mitjana intersectorial de la demarcació), fruit d'un palanquejament net més gran (14,2% davant del 6,8% de la mitjana) i d'una rendibilitat econòmica més elevada (17,0% davant del 7,0% de la mitjana) que s'assoleix a partir dels elevats marges amb què treballen les empreses d'aquest sector a la demarcació (14,9%, 6,2 punts percentuals per sobre la mitjana de les empreses del sector químic de les quatre demarcacions catalanes), ja que la rotació no és excessivament elevada (1,14 davant del valor 1,11 de la mitjana intersectorial a les pimes de la demarcació).

Un segon grup de pimes industrials, format per les empreses dels sectors de les indústries extractives no energètiques, de la metal·lúrgia, maquinària i material elèctric i de la indústria del paper, arts gràfiques i edició amb una rendibilitat econòmica per sobre de la mitjana intersectorial i, llevat de les pimes d'aquest darrer sector, amb un palanquejament net, també més elevat. Per l'elevat marge destaquen les pimes de les indústries extractives no energètiques (14,3%) i per l'elevada rotació les pimes de la metal·lúrgia, maquinària i material elèctric (1,29) i de la indústria del paper, arts gràfiques i edició (1,31). A més dels bons resultats obtinguts per aquestes empreses en relació amb la mitjana sectorial de Lleida, també obtenen valors superiors a la mitjana de les quatre demarcacions catalanes del seu mateix sector.

Un tercer grup de pimes industrials obtenen una rendibilitat econòmica per sota de la mitjana, les dels sectors del cautxú, fusta i altres indústries (6,3%), de la indústria alimentària (5,7%), de l'energia, gas i aigua (6,9%) i més clarament, del material de transport (3,7%) i les del tèxtil, cuir i confecció (1,0%). Aquests resultats, s'expliquen, en el cas de l'energia, gas i aigua pels baixos nivells de rotació amb què operen aquestes empreses (0,62 davant de l'1,11 obtingut de mitjana intersectorial), ja que el marge és dels més elevats (11,2% davant del 6,9% de mitjana) i, en els altres casos pels marges petits amb què treballen les empreses d'aquests sectors, inferiors als de la mitjana, que comporten a la vegada nivells baixos de rendibilitat econòmica, el que implica diferencials petits en relació amb el cost de l'endeutament i com a conseqüència un menor aprofitament del palanquejament net. Amb tot, d'aquests sectors, destaquen el del cautxú, fusta i altres indústries i la indústria alimentària de la demarcació que obtenen uns resultats millors en tots els indicadors de rendibilitat que els obtinguts a la mitjana de les quatre demarcacions de les pimes dels respectius sectors.

En relació amb les empreses de serveis, les dels altres serveis a les empreses, les dels altres serveis a les persones i les de serveis financers, assegurances i lloguers per sobre la mitjana (15,4%, 15,4% i 15,3% respectivament). En el primer cas a partir d'una rendibilitat econòmica alta i en els altres casos en base a un palanquejament net més elevat. Per l'elevat marge destaquen les empreses dels serveis financers, assegurances i lloguers (13,8%) i les dels altres serveis a les empreses (10,5%). En relació amb els resultats obtinguts de mitjana a les demarcacions catalanes, les pimes de Lleida dels altres serveis a les persones i les dels serveis financers, assegurances i lloguers obtenen una rendibilitat financera més elevada (2,0 i 2,5 punts percentuals, respectivament) a partir de rendibilitats econòmiques i palanquejaments nets més elevats.

Dels altres sectors de serveis, les empreses del comerç i reparacions i les de transport i comunicacions obtenen rendibilitats financeres properes a les de la mitjana de la demarcació. En ambdós casos, aquestes pimes centren la seva estratègia a mantenir elevades rotacions (1,78 i 1,33 davant l'1,11 de la mitjana) amb uns marges relativament baixos (3,0% i 3,8% davant del 6,9% de la mitjana). Les pimes de l'hoteleria i restauració obtenen uns nivells de rendibilitat financera baixos (3,4%), tant en relació amb la mitjana intersectorial de la demarcació, com en relació amb la mitjana de les quatre demarcacions catalanes de les empreses del mateix sector, amb valors més baixos en tots els indicadors.

Finalment, les pimes del sector primari de la demarcació, obtenen una rendibilitat financera per sota la mitjana (5,4% i 13,8% respectivament), com a conseqüència d'una rendibilitat econòmica baixa, fet que combinat amb el seu elevat nivell d'endeutament comporta que la contribució del palanquejament net està molt per sota del de la mitjana intersectorial (1,9% i 6,8% respectivament).

3.3.2. Activitat econòmica: Valor afegit i productivitat

El valor afegit generat per cada unitat venuda a les pimes de la demarcació de Lleida es troba sensiblement per sota de l'obtingut, en termes de mitjana aritmètica, a les quatre demarcacions catalanes (29,8% i 30,3% respectivament), com a conseqüència d'una proporció més elevada de consums d'explotació (0,5 punts percentuals), ja que el pes de les altres despeses d'explotació sobre els ingressos d'explotació se situa en el mateix nivell (18,1%).

En termes de sectors, el tipus d'activitat que desenvolupen les empreses condiciona la seva estructura del pes que representa cada partida sobre els ingressos d'explotació. D'aquesta manera, els sectors que registren un pes menor de valor afegit brut obtingut per unitat d'ingrés d'explotació són el comerç i reparacions (14,4%), el primari (16,0%) i la indústria alimentària (16,1%), tots ells amb un

elevat pes dels consums d'exploració (76,5%, 71,3% i 71,2% respectivament). Els sectors amb un valor afegit brut per ingrés d'exploració més elevat són els dels altres serveis a les empreses (48,1%), el dels altres serveis a les persones (43,2%) i el de l'hoteleria i restauració (41,8%), caracteritzats tots ells per un pes baix dels consums d'exploració (29,5%, 30,5% i 36,2% respectivament) i relativament elevat de les altres despeses d'exploració (22,4%, 26,3% i 22,1% respectivament).

Taula L2.

Indicadors d'estructura del compte de pèrdues i guanys de la pime a la demarcació de Lleida. 2006

Pes sobre dels ingressos d'exploració en percentatge, diferència en punts percentuals

Sectors	Lleida			Diferència en relació amb la mitjana de les demarcacions catalanes		
	Consums d'exploració	Altres despeses explotació	VAB	Consums d'exploració	Altres despeses d'exploració	VAB
Primari	71,3	12,8	16,0	6,4	-1,5	-4,9
Energia, gas i aigua	45,1	28,3	26,7	-3,6	8,4	-4,8
Ind extractives no energètiques	42,8	23,2	34,0	-3,0	-0,1	3,1
Indústries químiques	54,4	15,7	29,9	0,3	-3,8	3,5
Metal·lúrgia, maq i mat elèctric	59,7	11,7	28,6	3,0	-1,2	-1,8
Material de transport	58,1	11,3	30,6	-3,1	-0,8	3,9
Indústria alimentària	71,2	12,8	16,1	3,6	-1,6	-2,1
Indústria tèxtil, cuir i confecció	50,4	18,1	31,5	-3,3	0,4	2,9
Ind del paper, arts gràfiques i edició	50,9	18,2	30,8	-2,2	0,2	1,9
Cautxú, fusta i altres indústries	56,8	15,7	27,5	0,1	-0,5	0,4
Construcció	58,0	12,4	29,6	-0,3	1,4	-1,1
Comerç i reparacions	76,5	9,0	14,4	1,9	-0,8	-1,1
Hoteleria i restauració	36,2	22,1	41,8	4,1	-2,0	-2,1
Transport i comunicacions	42,3	28,9	28,8	-5,1	4,9	0,3
Serv financers, asseg i lloguers	52,1	18,7	29,2	4,7	0,0	-4,8
Altres serveis a les empreses	29,5	22,4	48,1	0,8	-0,7	-0,1
Altres serveis a les persones	30,5	26,3	43,2	4,1	-3,2	-1,0
Mitjana aritmètica dels sectors	52,1	18,1	29,8	0,5	0,0	-0,5

Font: PimesDat de PIMEC a partir de dades de SABI.
Dades arrodonides a un decimal.

En termes de comparació amb la mitjana de les quatre demarcacions catalanes, les empreses del material de transport, de les indústries químiques, de les indústries extractives no energètiques, de la indústria tèxtil, cuir i confecció, i de la indústria del paper, arts gràfiques i edició són les que obtenen diferencials positius en relació amb el pes del valor afegit brut sobre els ingressos d'exploració. D'aquestes, les pimes del material de transport obtenen aquests millors registres a conseqüència d'un menor pes, tant dels consums d'exploració, com de les altres despeses d'exploració, mentre que les pimes de les indústries extractives no energètiques, les de la indústria tèxtil, cuir i confecció i les de la indústria del paper, arts gràfiques i edició ho fan a partir d'un menor pes dels consums d'exploració i les de les indústries químiques a partir d'un menor pes de les altres despeses d'exploració.

3.3.3. Productivitat del treball

La productivitat del treball, mesurada en termes de valor afegit brut per ocupat a les pimes de la demarcació de Lleida, se situa de mitjana intersectorial en 43.376 euros per treballador, un valor lleugerament per sota el de la mitjana de les quatre demarcacions catalanes (43.654 euros per treballador). En el mateix sentit, però de forma més accentuada, les despeses de personal per treballador també obtenen un valor inferior al de la mitjana de les quatre demarcacions (25.055 euros per treballador i 27.812 euros per treballador, respectivament). La combinació d'aquestes dues variables situa el pes de les despeses de personal sobre del valor afegit brut a les pimes de la demarcació en el 62,6%, gairebé quatre punts percentuals per sota del de la mitjana de les demarcacions catalanes (66,3%).

En termes de sectors productius hi ha grans diferències entre els diferents sectors de l'economia. Així, destaca un primer grup on la productivitat mesurada en termes de valor afegit brut per ocupat està molt per sobre de la mitjana intersectorial format per les empreses de l'energia, gas i aigua (92.583 euros per treballador), les empreses de les indústries químiques (69.373 euros per treballador), les empreses dels serveis financers, assegurances i lloguers (63.979 euros per treballador) i les empreses de les indústries extractives no energètiques (63.272 euros per treballador). Aquests sectors de l'economia presenten també despeses de personal per treballador per sobre de la mitjana. Amb tot, la combinació de les dues variables, posiciona aquests sectors com els més competitius de l'economia en situar el pes de les despeses de personal sobre el valor afegit per sota la mitjana intersectorial.

Taula L3.**Indicadors de productivitat del treball de la pime a la demarcació de Lleida. 2006**

VAB i despeses de personal per treballador en euros. Despeses de personal sobre el valor afegit brut en percentatge, diferència en punts percentuals.

Sectors	Lleida			Diferència en relació amb la mitjana de les demarcacions catalanes		
	VAB per treballador	Despeses de personal per treballador	Despeses de personal sobre VAB	VAB per treballador	Despeses de personal per treballador	Despeses de personal sobre VAB
Primari	36.592	20.949	57,3	1.327	-1.556	-6,8
Energia, gas i aigua	92.583	36.669	39,6	17.886	798	-9,5
Ind extractives no energètiques	63.272	27.639	43,7	2.988	-3.442	-8,1
Indústries químiques	69.373	31.370	45,2	6.571	-4.920	-12,9
Metal·lúrgia, maq i mat elèctric	38.763	26.785	69,1	-3.277	-3.107	-1,9
Material de transport	36.153	23.585	65,2	-5.830	-6.313	-5,8
Indústria alimentària	44.059	25.887	58,8	4.194	-190	-6,9
Indústria tèxtil, cuir i confecció	22.633	19.422	85,8	-5.822	-3.629	4,5
Ind del paper, arts gràfiques i edició	43.036	26.285	61,1	-1.276	-2.586	-4,0
Cautxú, fusta i altres indústries	31.456	21.307	67,7	-5.567	-4.567	-2,0
Construcció	33.866	24.130	71,3	-2.343	-2.814	-3,0
Comerç i reparacions	34.174	23.599	69,1	-3.763	-2.780	-0,4
Hoteleria i restauració	23.314	17.957	77,0	-5.087	-2.715	4,0
Transport i comunicacions	40.996	27.059	66,0	-2.989	-2.966	-2,3
Serv financers, asseg i lloguers	63.979	27.653	43,2	4.019	-333	-3,7
Altres serveis a les empreses	35.163	26.005	74,0	-1.216	-1.519	-1,6
Altres serveis a les persones	27.975	19.642	70,2	-4.555	-4.216	-3,1
Mitjana aritmètica dels sectors	43.376	25.055	62,6	-279	-2.756	-3,7

Font: PimesDat de PIMEC a partir de dades de SABI.
Dades arrodonides a un decimal.

A la cua dels sectors, la menor productivitat es registra a les empreses de la indústria tèxtil, cuir i confecció (22.633 euros per treballador), a les empreses de l'hoteleria i restauració (23.314 euros per treballador), a les empreses dels altres serveis a les persones (27.975 euros per treballador) i a les empreses de cautxú, fusta i altres indústries (31.436 euros per treballador), empreses que coincideixen amb les que registren les menors despeses de personal per treballador (19.422, 17.957, 19.642 i 21.307 euros per treballador respectivament). Amb tot, la combinació d'aquests dos factors converteix les empreses de la indústria tèxtil, cuir i confecció i les de l'hoteleria i restauració en les menys competitives en termes de despeses de personal sobre valor afegit brut (85,8% i 77,0% respectivament).

En relació amb la mitjana de les quatre demarcacions catalanes, els sectors més competitius a la demarcació de Lleida, prenent com a indicador el pes de les despeses de personal sobre el valor afegit brut, són els formats per les pimes de les indústries químiques (-12,9 punts percentuals de diferència), les de l'energia, gas i aigua (-9,5 punts percentuals de diferència), les indústries extractives no energètiques (-8,1 punts percentuals de diferència), les de la indústria alimentària (-6,9 punts percentuals de diferència) i les del primari (-6,8 punts percentuals de diferència), en tots els casos

conseqüència d'un valor afegit per treballador més alt combinat amb unes despeses de personal per treballador menors, llevat del sector de l'energia, gas i aigua en què les despeses de personal per treballador també se situen per sobre les de la mitjana del seu sector en les quatre demarcacions catalanes.

Mesurant la competitivitat de la mateixa manera, els sectors menys competitius a Lleida en relació amb les demarcacions catalanes, són el de la indústria tèxtil, cuir i confecció (4,5 punts percentuals de diferència) i el de l'hoteleria i restauració (4,0 punts percentuals de diferència). En ambdós casos, la menor despesa de personal per treballador no pot compensar el menor valor afegit brut que aquests generen.

3.3.4. Estructura financera

L'estructura financera de la pime a Lleida, mesurada en termes de mitjana intersectorial, no difereix substancialment de la mitjana de les quatre demarcacions catalanes. Amb tot, es constata un endeutament lleugerament més petit (59,7% davant del 60,0%), conseqüència d'un menor endeutament a curt termini (39,9% davant del 40,5%) ja que el deute a llarg termini se situa lleugerament per sobre (19,8% davant del 19,5%).

Per sectors, els nivells d'endeutament més alts s'observen a les empreses de la construcció (75,4%), a les del comerç i reparacions (69,2%), a les del cautxú, fusta i altres indústries (67,2%), a les de transport i comunicacions (66,9%) i a les de l'hoteleria i restauració (66,6%). D'aquests sectors, les empreses de la construcció i les del transport i comunicacions tenen un pes del deute, tant a llarg termini com a curt termini per sobre del de la mitjana intersectorial. Les empreses de l'hoteleria i restauració tenen un pes del deute a llarg termini per sobre del de la mitjana i les empreses del comerç i reparacions i les del cautxú, fusta i altres indústries tenen un pes del deute a curt termini per sobre del de la mitjana intersectorial.

Taula L4.**Indicadors d'estructura financera de la pime a la demarcació de Lleida. 2006**

Fons propis, passiu exigible, deute a llarg termini i deute a curt termini en percentatge sobre el passiu exigible, diferència en punts percentuals.

Sectors	Lleida				Diferència en relació amb la mitjana de les demarcacions catalanes			
	Fons propis	Passiu exigible	Deute ll/t	Deute c/t	Fons propis	Passiu exigible	Deute ll/t	Deute c/t
	Primari	34,7	65,3	23,7	41,6	-5,6	5,6	2,0
Energia, gas i aigua	49,1	50,9	26,5	24,4	-2,3	2,3	6,4	-4,1
Ind extractives no energètiques	51,0	49,0	13,7	35,3	4,4	-4,4	-0,9	-3,4
Indústries químiques	51,6	48,4	9,7	38,7	4,8	-4,8	-5,5	0,7
Metal·lúrgia, maq i mat elèctric	35,2	64,8	13,4	51,4	-2,1	2,1	0,1	1,9
Material de transport	58,1	41,9	6,3	35,6	15,5	-15,5	-3,1	-12,4
Indústria alimentària	34,5	65,5	16,4	49,0	-4,4	4,4	0,5	3,9
Indústria tèxtil, cuir i confecció	37,4	62,6	15,5	47,1	-3,8	3,8	1,8	2,0
Ind del paper, arts gràfiques i edició	44,2	55,8	16,5	39,4	3,4	-3,4	0,7	-4,1
Cautxú, fusta i altres indústries	32,8	67,2	16,9	50,3	-2,5	2,5	-0,2	2,8
Construcció	24,6	75,4	23,5	51,9	-1,8	1,8	2,5	-0,8
Comerç i reparacions	30,8	69,2	15,5	53,7	-1,1	1,1	1,7	-0,5
Hoteleria i restauració	33,4	66,6	40,7	25,9	-6,5	6,5	6,0	0,5
Transport i comunicacions	33,1	66,9	23,1	43,8	0,5	-0,5	-2,0	1,4
Serv financers, asseg i lloguers	39,0	61,0	33,1	27,9	-1,5	1,5	0,6	0,9
Altres serveis a les empreses	53,0	47,0	16,0	31,0	2,8	-2,8	-4,4	1,6
Altres serveis a les persones	42,8	57,2	25,2	32,0	5,7	-5,7	-2,3	-3,4
Mitjana aritmètica dels sectors	40,3	59,7	19,8	39,9	0,3	-0,3	0,2	-0,6

Font: PimesDat de PIMEC a partir de dades de SABI.
Dades arrodonides a un decimal.

En sentit contrari, el menors nivells d'endeutament s'observen a les pimes del material de transport (41,9%), en les dels altres serveis a les empreses (47,0%), en les indústries químiques (48,4%) i en les de les indústries extractives no energètiques (49,0%). En tots aquests sectors tant el pes del deute a llarg termini com el del deute a curt termini se situa per sota del de la mitjana intersectorial.

Com s'ha dit abans, en termes de mitjana intersectorial, les empreses de Lleida estan lleugerament menys endeutades que les de Catalunya, mesurat això últim en termes de mitjana de les quatre demarcacions. Amb tot, destaquen els sectors del material de transport, el dels altres serveis a les persones, el de les indústries químiques, el de les indústries extractives no energètiques i el de la indústria del paper, arts gràfiques i edició on el pes de l'endeutament és superior a la demarcació (de 15,5, de 5,7, de 4,8, de 4,4, i de 3,4 punts percentuals, respectivament).

3.4. Tarragona

3.4.1. Rendibilitat

La rendibilitat financera, obtinguda com a mitjana de la dels diferents sectors de l'economia, de les pimes de la demarcació de Tarragona el 2006 es va situar en el 12,8%, sis dècimes de punt percentual per sobre l'obtinguda com a mitjana de les quatre demarcacions catalanes (12,2%). Aquesta rendibilitat financera més elevada s'explica, a partir d'un palanquejament net més elevat (6,7% i 6,0% respectivament) com a conseqüència d'un nivell d'endeutament més elevat (61,6% i 60,0% respectivament) ja que la rendibilitat econòmica és pràcticament igual.

El fet que la rendibilitat econòmica de les pimes a la demarcació de Tarragona sigui igual que la de la mitjana de les demarcacions catalanes és conseqüència d'operar amb uns marges i, una rotació, obtinguda a partir dels ingressos d'explotació aconseguits a partir de la seva capacitat productiva (actiu net), pràcticament igual (diferències de -0,1 punts percentuals en el marge i de -0,01 en el de la rotació).

Per sectors, destaquen els resultats obtinguts per les pimes de la construcció, amb una rendibilitat financera del 22,9%, que s'explica fonamentalment per l'elevat palanquejament net de les empreses del sector, gairebé deu punts per sobre de la mitjana de tots els sectors (amb un endeutament que supera en més de dotze punts la mitjana intersectorial) i, en menor mesura, per la rendibilitat econòmica (1,5 punts per sobre de la mitjana intersectorial), conseqüència aquesta, d'un marge lleugerament més petit al de la mitjana de tots el sectors de la demarcació (6,2% i 6,4% respectivament), però amb una rotació superior (1,23 i 1,10 respectivament). En relació amb les demarcacions catalanes, les pimes tarragonines del sector de la construcció obtenen una rendibilitat financera de -0,1 punts percentuals per sota de la mitjana d'aquestes, amb uns marges i una rendibilitat econòmica pràcticament igual.

Taula T1.**Indicadors de rendibilitat de la pime a la demarcació de Tarragona. 2006**

Rendibilitat financera, a partir del RON, palanquejament net i marge en percentatge, diferència en punts percentuals.

Rotació en voltes dels ingressos d'explotació sobre l'actiu net

Sectors	Tarragona					Diferència en relació amb la mitjana de les demarcacions catalanes				
	Rend	Palanq	Rend	Marge	Rotació	Rend	Palanq	Rend	Marge	Rotació
	financera	net	econ			financera	net	econ		
Primari	6,7	2,7	4,0	4,6	0,86	2,0	1,2	0,7	1,2	-0,11
Energia, gas i aigua	21,9	14,0	7,9	11,7	0,68	8,0	7,1	0,9	0,4	0,05
Ind extractives no energètiques	14,6	6,4	8,2	9,0	0,91	-5,0	-2,8	-2,2	-1,2	-0,11
Indústries químiques	10,0	4,6	5,3	4,0	1,33	-7,0	-3,0	-4,1	-4,7	0,23
Metal·lúrgia, maq i mat elèctric	16,4	9,3	7,1	5,6	1,26	0,9	1,0	-0,1	-0,1	0,02
Material de transport	20,4	10,1	10,3	6,1	1,69	8,0	3,8	4,2	2,1	0,17
Indústria alimentària	5,8	2,3	3,5	2,6	1,33	-2,9	-1,6	-1,3	-0,5	-0,21
Indústria tèxtil, cuir i confecció	1,7	-0,7	2,4	2,4	1,01	2,5	1,6	0,9	1,0	-0,06
Ind del paper, arts gràfiques i edició	5,2	1,4	3,7	3,7	1,01	-4,2	-2,6	-1,6	-0,6	-0,21
Cautxú, fusta i altres indústries	11,8	6,0	5,8	4,1	1,42	2,1	1,5	0,7	0,0	0,16
Construcció	22,9	15,3	7,6	6,2	1,23	-0,1	-0,1	0,0	0,2	-0,04
Comerç i reparacions	16,4	10,0	6,4	3,4	1,87	1,9	1,6	0,3	0,1	0,06
Hoteleria i restauració	10,6	4,6	6,1	8,6	0,70	3,7	2,0	1,6	2,3	-0,02
Transport i comunicacions	14,0	8,2	5,9	4,9	1,19	1,8	1,4	0,4	0,7	-0,14
Serv financers, asseg i lloguers	14,1	7,3	6,8	15,6	0,44	1,2	0,8	0,4	0,0	0,02
Altres serveis a les empreses	17,7	8,6	9,1	12,3	0,74	3,0	2,3	0,7	0,4	0,03
Altres serveis a les persones	7,8	3,8	4,0	4,0	1,00	-5,5	-3,2	-2,3	-2,2	-0,02
Mitjana aritmètica dels sectors	12,8	6,7	6,1	6,4	1,10	0,6	0,7	0,0	-0,1	-0,01

Font: PimesDat de PIMEC a partir de dades de SABI.

Dades arrodonides a un decimal llevat d'aquells indicadors en què apareixen amb dos decimals.

En relació amb les pimes industrials, destaquen els bons resultats obtinguts per les empreses de l'energia, gas i aigua i les del material de transport de la demarcació, que obtenen una rendibilitat financera del 21,9% i 20,4%, fruit d'un palanquejament net més gran (14,0% i 10,1% davant el 6,7% de la mitjana) i, d'una rendibilitat econòmica més elevada (7,9% i 10,3% davant del 6,1% de la mitjana) que s'assoleix a partir dels elevats marges, en el cas de l'energia, gas i aigua (11,7%) i d'una rotació més gran en el cas del material de transport (1,69). En relació amb els mateixos sectors de les demarcacions catalanes, les pimes tarragonines d'aquests sectors obtenen una rendibilitat financera vuit punts més elevada i, també, millors registres en la resta d'indicadors.

Un segon grup de pimes industrials, format per les empreses dels sectors de la metal·lúrgia, maquinària, material elèctric i de les indústries extractives no energètiques obtenen una rendibilitat financera i una rendibilitat econòmica per sobre de la mitjana intersectorial. Per l'elevat marge destaquen les pimes de les indústries extractives no energètiques (9,0%) i, per l'elevada rotació ho fan les pimes de la metal·lúrgia, maquinària i material elèctric (1,26). En relació amb la mitjana de les quatre demarcacions catalanes, només les empreses de la metal·lúrgia, maquinària i material elèctric obtenen una rendibilitat financera més elevada, conseqüència d'un palanquejament net més gran.

Un tercer grup de pimes industrials obtenen una rendibilitat financera per sota de la mitjana, són les dels sectors del cautxú, fusta i altres indústries (11,8%), les de les indústries químiques (10,0%), les

de la indústria alimentària (5,8%) i les de la indústria del paper, arts gràfiques i edició (5,2%). Aquests resultats, s'expliquen, a partir d'uns marges que se situen per sota la mitjana i que tot i unes rotacions elevades en els casos del cautxú, fusta i altres indústries, de les indústries químiques i de la indústria alimentària, no són suficients per situar la rendibilitat econòmica a nivell de la mitjana intersectorial. Finalment, les pimes de la indústria tèxtil, cuir i confecció obtenen una rendibilitat econòmica que se situa per sota del cost de l'endeutament, fet que implica que l'efecte del palanquejament net en la seva rendibilitat financera sigui negatiu. Amb tot, tant aquestes últimes empreses com les del cautxú, fusta i altres indústries són les úniques que obtenen uns resultats millors en tots els indicadors de rendibilitat que els obtinguts a la mitjana de les quatre demarcacions de les pimes del seu sector.

En relació amb les empreses de serveis, les dels altres serveis a les empreses, les de comerç i reparacions, les dels serveis financers, assegurances i lloguers i les del transport i comunicacions obtenen una rendibilitat financera superior a la mitjana (17,7%, 16,4%, 14,1% i 14,0% respectivament) a partir d'un palanquejament net per sobre de la mitjana (8,6%, 10,0%, 7,3% i 8,2% respectivament) i llevat del cas del transport i comunicacions, també, d'una rendibilitat econòmica superior (9,1%, 6,4% i 6,8% respectivament). Amb tot, mentre les empreses del comerç i reparacions i les del transport i comunicacions fonamenten la seva operativa sobre la base de rotacions elevades (1,87 i 1,19 davant l'1,10 en la mitjana intersectorial), les empreses dels serveis financers, assegurances i lloguers i les d'altres serveis a les empreses ho fan a partir d'elevats marges (15,6% i 12,3% respectivament). En relació amb la mitjana de les demarcacions catalanes, les pimes tarragonines d'aquests sectors obtenen valors superiors.

Dels altres sectors de serveis, el de l'hoteleria i restauració i el dels altres serveis a les persones obtenen rendibilitats financeres més petites a les de la mitjana de la demarcació (10,6% i 7,8% respectivament). En el cas dels altres serveis a les persones, aquesta rendibilitat financera inferior és conseqüència d'uns marges baixos (4,0%) amb una rotació inferior a la de la mitjana intersectorial a la demarcació (1,00 i 1,10 respectivament) que conjuntament comporten una rendibilitat econòmica inferior a la mitjana. En relació amb la mitjana de les altres demarcacions, destaquen els millors resultats en tots els indicadors obtinguts per les empreses de l'hoteleria i restauració.

Finalment, les pimes del primari de la demarcació, obtenen una rendibilitat financera més petita que la mitjana intersectorial de la demarcació (6,7% i 12,8% respectivament), a conseqüència d'una rendibilitat econòmica molt baixa (4,0%), fet que comporta que la contribució del palanquejament net sigui escassa. Amb tot, destaca que són resultats millors que els obtinguts en la mitjana sectorial de les quatre demarcacions.

3.4.2. Activitat econòmica: Valor afegit i productivitat

El valor afegit generat per cada unitat venuda a les pimes de la demarcació de Tarragona es troba per sobre de l'obtingut, en termes de mitjana aritmètica, a les quatre demarcacions catalanes (31,4% i 30,3% respectivament), com a conseqüència d'una proporció més petita de consums d'explotació (-1,4 punts percentuals per sota), que compensa el pes més gran de les altres despeses d'explotació (0,3 punts percentuals).

En termes de sectors, el tipus d'activitat que desenvolupen les empreses condiona la seva estructura del pes que representa cada partida sobre els ingressos d'explotació. D'aquesta manera, els sectors que registren un pes menor de valor afegit brut obtingut per unitat d'ingrés d'explotació són el comerç i reparacions (15,6%), la indústria química (17,8%), la indústria alimentària (22,3%), el cautxú, fusta

i altres indústries (25,5%) i el primari (25,8%), tots ells amb un elevat pes dels consums d'exploració (75,4%, 61,6%, 60,4%, 58,1% i 59,6% respectivament). Els sectors amb un valor afegit brut per ingrés d'exploració més elevat són els dels altres serveis a les empreses (48,7%), el dels altres serveis a les persones (45,1%), el de l'hoteleria i restauració (43,9%) i, el dels serveis financers, assegurances i lloguers (36,5%), caracteritzats tots ells per un pes baix dels consums d'exploració (30,8%, 23,1%, 32,0% i 45,2% respectivament) i relativament elevat de les altres despeses d'exploració (20,6%, 31,8%, 24,2% i 18,3% respectivament).

Taula T2.

Indicadors d'estructura del compte de pèrdues i guanys de la pime a la demarcació de Tarragona. 2006

Pes sobre els ingressos d'exploració en percentatge, diferència en punts percentuals

Sectors	Tarragona			Diferència en relació amb la mitjana de les demarcacions catalanes		
	Consums d'exploració	Altres despeses explotació	VAB	Consums d'exploració	Altres despeses d'exploració	VAB
Primari	59,6	14,6	25,8	-5,3	0,3	4,9
Energia, gas i aigua	47,9	18,2	33,9	-0,8	-1,6	2,4
Ind extractives no energètiques	43,7	26,0	30,3	-2,1	2,7	-0,6
Indústries químiques	61,6	20,6	17,8	7,5	1,1	-8,6
Metal·lúrgia, maq i mat elèctric	56,4	12,7	30,9	-0,3	-0,2	0,5
Material de transport	56,2	12,9	30,9	-5,0	0,8	4,2
Indústria alimentària	60,4	17,3	22,3	-7,1	3,0	4,2
Indústria tèxtil, cuir i confecció	51,3	17,0	31,8	-2,4	-0,7	3,2
Ind del paper, arts gràfiques i edició	48,2	19,8	32,0	-4,9	1,8	3,1
Cautxú, fusta i altres indústries	58,1	16,4	25,5	1,4	0,3	-1,7
Construcció	56,9	10,7	32,5	-1,4	-0,3	1,8
Comerç i reparacions	75,4	9,0	15,6	0,8	-0,8	0,0
Hoteleria i restauració	32,0	24,2	43,9	-0,1	0,1	0,0
Transport i comunicacions	46,0	23,0	30,9	-1,4	-1,0	2,4
Serv financers, asseg i lloguers	45,2	18,3	36,5	-2,2	-0,3	2,5
Altres serveis a les empreses	30,8	20,6	48,7	2,0	-2,5	0,5
Altres serveis a les persones	23,1	31,8	45,1	-3,2	2,3	0,9
Mitjana aritmètica dels sectors	50,2	18,4	31,4	-1,4	0,3	1,2

Font: PimesDat de PIMEC a partir de dades de SABI.
Dades arrodonides a un decimal.

En termes de comparació amb la mitjana de les quatre demarcacions catalanes, les pimes del primari, les del material de transport, les de la indústria alimentària, les de la indústria tèxtil, cuir i confecció i les de la indústria del paper, arts gràfiques i edició obtenen diferencials positius en relació amb el pes del valor afegit brut sobre els ingressos d'exploració, a partir, d'un menor pes dels consums d'exploració. D'altra banda, les empreses de la indústria química i les del cautxú, fusta i altres indústries obtenen diferencials negatius en relació amb les quatre demarcacions catalanes, a partir d'un pes més gran dels consums d'exploració.

3.4.3. Productivitat del treball

La productivitat del treball, mesurada en termes de valor afegit brut per ocupat, a les pimes de la demarcació de Tarragona, se situa de mitjana intersectorial en 43.692 euros per treballador, un valor pràcticament igual que el de la mitjana de les quatre demarcacions catalanes (43.654 euros per treballador). De la seva banda, les despeses de personal per treballador obtenen un valor sensiblement superior al de la mitjana de les quatre demarcacions (28.357 euros per treballador i 27.812 euros per treballador, respectivament). La combinació d'aquestes dues variables situa el pes de les despeses de personal sobre el valor afegit brut a les pimes de la demarcació en el 66,6%, tres dècimes per sobre del de la mitjana de les demarcacions catalanes (66,3%).

En termes de sectors productius hi ha grans diferències entre els diferents sectors de l'economia. Així, destaca un primer grup on la productivitat mesurada en termes de valor afegit brut per ocupat està molt per sobre de la mitjana intersectorial, format per les empreses de l'energia, gas i aigua (64.498 euros per treballador), de les indústries extractives no energètiques (63.567 euros per treballador), de les indústries químiques (60.876 euros per treballador) i del serveis financers, assegurances i lloguers (53.754 euros per treballador). Aquests sectors de l'economia presenten, llevat de l'últim cas, unes despeses de personal per treballador per sobre de la mitjana. Amb tot, se situen tots entre els sectors més competitius, en obtenir valors per sota de la mitjana en la relació despeses de personal per valor afegit brut.

A la cua dels sectors, la menor productivitat es registra a les empreses de la indústria tèxtil, cuir i confecció (28.915 euros per treballador), a les empreses de l'hoteleria i restauració (32.081 euros per treballador), a les empreses dels altres serveis a les persones (34.769 euros per treballador) i, a les empreses dels altres serveis a les empreses (35.218 euros per treballador), empreses en què, també despeses de personal per treballador se situen per sota la mitjana (22.766, 22.160, 27.224 i, 26.204 euros per treballador, respectivament). No obstant això, tot i la menor despesa de personal per treballador, el fet d'obtenir, també, un valor afegit baix per treballador situa les empreses d'aquests sectors com de les menys competitives en termes de despeses de personal sobre valor afegit brut.

Taula T3.**Indicadors de productivitat del treball de la pime a la demarcació de Tarragona. 2006**

VAB i despeses de personal per treballador en euros. Despeses de personal sobre el valor afegit brut en percentatge, diferència en punts percentuals.

Sectors	Tarragona			Diferència en relació amb la mitjana de les demarcacions catalanes		
	VAB per treballador	Despeses de personal per treballador	Despeses de personal sobre VAB	VAB per treballador	Despeses de personal per treballador	Despeses de personal sobre VAB
Primari	37.296	22.935	61,5	2.031	430	-2,6
Energia, gas i aigua	64.498	36.102	56,0	-10.198	231	6,9
Ind extractives no energètiques	63.567	31.603	49,7	3.283	523	-2,1
Indústries químiques	60.876	38.016	62,4	-1.926	1.727	4,3
Metal·lúrgia, maq i mat elèctric	42.270	30.103	71,2	230	211	0,2
Material de transport	46.343	31.635	68,3	4.361	1.737	-2,7
Indústria alimentària	37.686	25.727	68,3	-2.178	-350	2,6
Indústria tèxtil, cuir i confecció	28.915	22.766	78,7	459	-284	-2,6
Ind del paper, arts gràfiques i edició	46.387	29.590	63,8	2.074	719	-1,3
Cautxú, fusta i altres indústries	37.319	25.794	69,1	296	-80	-0,6
Construcció	36.431	27.184	74,6	222	239	0,3
Comerç i reparacions	36.409	25.313	69,5	-1.528	-1.066	0,1
Hoteleria i restauració	32.081	22.160	69,1	3.681	1.488	-4,0
Transport i comunicacions	48.941	32.465	66,3	4.957	2.440	-2,0
Serv financers, asseg i lloguers	53.754	27.255	50,7	-6.206	-731	3,8
Altres serveis a les empreses	35.218	26.204	74,4	-1.161	-1.321	-1,2
Altres serveis a les persones	34.769	27.224	78,3	2.238	3.365	5,0
Mitjana aritmètica dels sectors	43.692	28.357	66,6	37	546	0,3

Font: PimesDat de PIMEC a partir de dades de SABI.
Dades arrodonides a un decimal.

En relació amb la mitjana de les quatre demarcacions catalanes, els sectors més competitius a la demarcació de Tarragona, prenent com a indicador el pes de les despeses de personal sobre el valor afegit brut, són els formats per les pimes de l'hoteleria i restauració (-4,0 punts percentuals), les del material de transport (-2,7 punts percentuals), les de la indústria tèxtil, cuir i confecció (-2,6 punts percentuals), les del primari (-2,6 punts percentuals), les de les indústries extractives no energètiques (-2,1 punts percentuals) i les del transport i comunicacions (-2,0 punts percentuals).

Si es mesura la competitivitat de la mateixa manera, els sectors menys competitius a Tarragona en relació amb les demarcacions catalanes, són el de l'energia, gas i aigua (6,9 punts percentuals de diferència), el dels altres serveis a les persones (5,0 punts percentuals), el de les indústries químiques (4,3 punts percentuals), el dels serveis financers, assegurances i lloguers (3,8 punts percentuals) i el de la indústria alimentària (2,6 punts percentuals).

3.4.4. Estructura financera

L'estructura financera de la pime a Tarragona, mesurada en termes de mitjana intersectorial, no difereix substancialment de la mitjana de les quatre demarcacions catalanes. Amb tot, es constata un endeutament més gran (61,6% davant del 60,0%), relativament més elevat en el cas del deute a llarg termini (20,8% davant del 19,5%) que en el deute a curt termini (40,8% davant del 40,5%).

Per sectors, els nivells d'endeutament més grans s'observen en les empreses de la construcció (73,9%), en les del comerç i reparacions (70,2%), en les del transport i comunicacions (69,5%), en les dels altres serveis a les persones (68,6%) i en les del cautxú, fusta i altres indústries (67,2%). En el cas de la construcció, aquest fet és conseqüència tant d'un endeutament més gran a llarg i a curt termini respecte la mitjana intersectorial, en el cas dels altres serveis a les persones i en el cas del transport i comunicacions d'un endeutament més gran a llarg termini i, en el cas del comerç i reparacions i del cautxú, fusta i altres indústries d'un major endeutament a curt termini.

Taula T4.

Indicadors d'estructura financera de la pime a Tarragona. 2006

Fons propis, passiu exigible, deute a llarg termini i deute a curt termini en percentatge sobre el passiu exigible, diferència en punts percentuals.

Sectors	Tarragona				Diferència en relació amb la mitjana de les demarcacions catalanes			
	Fons propis	Passiu exigible	Deute ll/t	Deute c/t	Fons propis	Passiu exigible	Deute ll/t	Deute c/t
Primari	37,4	62,6	25,1	37,5	-2,9	2,9	3,4	-0,5
Energia, gas i aigua	41,8	58,2	24,1	34,0	-9,6	9,6	4,1	5,4
Ind extractives no energètiques	47,1	52,9	17,1	35,8	0,5	-0,5	2,5	-3,0
Indústries químiques	38,6	61,4	13,5	47,9	-8,2	8,2	-1,7	9,9
Metal·lúrgia, maq i mat elèctric	34,9	65,1	12,0	53,0	-2,3	2,3	-1,3	3,6
Material de transport	46,2	53,8	10,4	43,4	3,6	-3,6	1,0	-4,6
Indústria alimentària	38,5	61,5	18,3	43,2	-0,4	0,4	2,3	-1,9
Indústria tèxtil, cuir i confecció	50,7	49,3	10,2	39,1	9,5	-9,5	-3,5	-6,0
Ind del paper, arts gràfiques i edició	40,2	59,8	18,6	41,2	-0,5	0,5	2,8	-2,3
Cautxú, fusta i altres indústries	32,8	67,2	16,2	51,0	-2,5	2,5	-1,0	3,5
Construcció	26,1	73,9	22,4	51,5	-0,3	0,3	1,5	-1,2
Comerç i reparacions	29,8	70,2	15,1	55,0	-2,1	2,1	1,3	0,8
Hoteleria i restauració	42,1	57,9	33,8	24,1	2,2	-2,2	-0,8	-1,4
Transport i comunicacions	30,5	69,5	31,9	37,6	-2,1	2,1	6,8	-4,7
Serv financers, asseg i lloguers	38,7	61,3	32,5	28,8	-1,8	1,8	0,0	1,8
Altres serveis a les empreses	45,3	54,7	23,8	30,9	-4,9	4,9	3,4	1,5
Altres serveis a les persones	31,4	68,6	29,3	39,3	-5,7	5,7	1,8	3,9
Mitjana aritmètica dels sectors	38,4	61,6	20,8	40,8	-1,6	1,6	1,3	0,3

Font: PimesDat de PIMEC a partir de dades de SABI.
Dades arrodonides a un decimal.

En sentit contrari, els nivells d'endeutament menors s'observen en les pimes de la indústria tèxtil, cuir i comunicació (49,3%), en les de les indústries extractives no energètiques (52,9%), en les del material de transport (53,8%) i en les dels altres serveis a les empreses (54,7%). Cal destacar que en totes elles, llevat del cas del material de transport el pes de l'endeutament a curt termini és inferior, també al de la mitjana intersectorial.

Com s'ha dit abans, en termes de mitjana intersectorial, les empreses de Tarragona estan lleugerament més endeutades que les de Catalunya, mesurat això últim en termes de mitjana de les quatre demarcacions. Amb tot, destaquen els sectors de la indústria tèxtil, cuir i confecció, del material de transport i de la hoteleria i restauració pel seu nivell d'endeutament inferior i les de l'energia, gas i aigua, les de les indústries químiques, les dels altres serveis a les persones pel seu nivell d'endeutament més elevat.

4. Annex estadístic: fitxes sectorials

Taula de correspondències entre la classificació CCAE (2 dígit) i l'agrupació sectorial de l'Anuari de la Pime

CCAIE -93 Rev 1 (2 dígit)

Codi	Descripció	Agrupació sectorial Anuari de la Pime
01	Agricultura, ramaderia, caça i activitats dels serveis que s'hi relacionen	Primari
02	Silvicultura, explotació forestal i activitats dels serveis que s'hi relacionen	Primari
05	Pesca, aqüicultura i activitats dels serveis que s'hi relacionen	Primari
10	Extracció i aglomeració d'antracita, hulla, lignit i torba	Energia, gas i aigua
11	Extracció de petroli brut, gas natural i activitats dels serveis que s'hi relacionen	Energia, gas i aigua
12	Extracció de minerals d'urani i de tori	Energia, gas i aigua
13	Extracció de minerals metàl·lics	Indústries extractives no energètiques
14	Extracció de minerals no metàl·lics ni energètics	Indústries extractives no energètiques
15	Indústria de productes alimentaris i begudes	Indústria alimentària
16	Indústria del tabac	Indústria alimentària
17	Indústria tèxtil	Indústria tèxtil, cuir i confecció
18	Indústria de la confecció i la pelletteria	Indústria tèxtil, cuir i confecció
19	Preparació, adobat i acabat de cuir; articles marroquineria, viatge, basteria, talabarderia i sabateria	Indústria tèxtil, cuir i confecció
20	Indústries de la fusta i del suro, llevat de mobles; cistelleria i esparteria	Cautxú, fusta i altres indústries
21	Indústries del paper	Indústria del paper, arts gràfiques i edició
22	Edició, arts gràfiques i reproducció de suports enregistrats	Indústria del paper, arts gràfiques i edició
23	Coqueries, refinació del petroli i tractament de combustibles nuclears	Energia, gas i aigua
24	Indústries químiques	Indústries químiques
25	Fabricació de productes de cautxú i matèries plàstiques	Cautxú, fusta i altres indústries
26	Fabricació d'altres productes minerals no metàl·lics (vidre, ceràmiques, ciment, guixos i pedres)	Indústries extractives no energètiques
27	Metal·lúrgia	Metal·lúrgia, maquinària i material elèctric
28	Fabricació de productes metàl·lics, llevat de maquinària i equips	Metal·lúrgia, maquinària i material elèctric
29	Indústries de la construcció de maquinària i equips mecànics	Metal·lúrgia, maquinària i material elèctric
30	Fabricació de màquines d'oficina i equips informàtics	Metal·lúrgia, maquinària i material elèctric
31	Fabricació de maquinària i materials elèctrics	Metal·lúrgia, maquinària i material elèctric
32	Fabricació de materials electrònics; equips i aparells de radio, televisió i comunicacions	Metal·lúrgia, maquinària i material elèctric
33	Fabricació d'equips i instruments medicoquirúrgics, de precisió, òptica i rellotgeria	Metal·lúrgia, maquinària i material elèctric
34	Fabricació de vehicles de motor, remolcs i semiremolcs	Material de transport
35	Fabricació d'altres materials de transport	Material de transport
36	Fabricació de mobles; altres indústries manufactureres	Cautxú, fusta i altres indústries
37	Reciclatge	Cautxú, fusta i altres indústries
40	Producció i distribució d'energia elèctrica, gas, vapor i aigua calenta	Energia, gas i aigua
41	Captació, depuració i distribució d'aigua	Energia, gas i aigua

CCAE -93 Rev 1 (2 dígits)

Codi	Descripció	Agrupació sectorial Anuari de la Pime
45	Construcció	Construcció
50	Venda, manteniment i reparació de vehicles de motor	Comerç i reparacions
51	Comerç a l'engròs i intermediaris del comerç	Comerç i reparacions
52	Comerç al detall i reparació	Comerç i reparacions
55	Hoteleria i restauració	Hoteleria i restauració
60	Transport terrestre; transport per canonades	Transport i comunicacions
61	Transport marítim, de cabotatge i per vies de navegació interiors	Transport i comunicacions
62	Transport aeri i espacial	Transport i comunicacions
63	Activitats afins al transport; activitats d'agències de viatges	Transport i comunicacions
64	Correus i telecomunicacions	Transport i comunicacions
65	Mediació financera, llevat d'assegurances i plans de pensions	Serveis financers, assegurances i lloguers
66	Assegurances i plans de pensions, llevat de la Seguretat Social obligatòria	Serveis financers, assegurances i lloguers
67	Activitats auxiliars de mediació financera	Serveis financers, assegurances i lloguers
70	Activitats immobiliàries	Serveis financers, assegurances i lloguers
71	Lloguer de maquinària i equips sense operari, d'efectes personals i estris domèstics	Serveis financers, assegurances i lloguers
72	Activitats informàtiques	Altres serveis a les empreses
73	Recerca i desenvolupament	Altres serveis a les empreses
74	Altres activitats empresarials	Altres serveis a les empreses
75	Administració pública, defensa i Seguretat Social obligatòria	EXCLÒS
80	Educació	Altres serveis a les persones
85	Activitats sanitàries i veterinàries, serveis socials	Altres serveis a les persones
90	Activitats de sanejament públic	Altres serveis a les persones
91	Activitats associatives	EXCLÒS
92	Activitats recreatives	Altres serveis a les persones
93	Activitats diverses i serveis personals	Altres serveis a les persones
95	Llars que ocupen personal domèstic	EXCLÒS
99	Organismes extraterritorials	EXCLÒS

4.1. Pimes

Ocupats: d'1 a 249 treballadors

Facturació: inferior a 50 milions d'euros

Valor de l'actiu: inferior a 43 milions d'euros

SECTORS D'ACTIVITAT	Codi CCAE-93 Rev 1 (2dígit)	Pàg
Pimes		121
Primari	01, 02, 05	122
Energia, gas i aigua	10, 11, 12, 23, 40, 41	123
Indústries extractives no energètiques	13, 14, 26	124
Indústria alimentària	15, 16	125
Indústria tèxtil, cuir i confecció	17, 18, 19	126
Cautxú, fusta i altres indústries	20, 25, 36, 37	127
Indústria del paper, arts gràfiques i edició	21, 22	128
Indústries químiques	24	129
Metal·lúrgia, maquinària i material elèctric	27, 28, 29, 30, 31, 32, 33	130
Material de transport	34, 35	131
Construcció	45	132
Comerç i reparacions	50, 51, 52	133
Hoteleria i restauració	55	134
Transport i comunicacions	60, 61, 62, 63, 64	135
Serveis financers, assegurances i lloguers	65, 66, 67, 70, 71	136
Altres serveis a les empreses	72, 73, 74	137
Altres serveis a les persones	80,85, 90, 92, 93	138
Síntesi dels valors de dispersió de les ràtios per sectors		139

Definició Ràtios

Rendibilitat, marge i rotació

Rendibilitat financera:	Resultat ordinari net / fons propis
Palanquejament net :	Rendibilitat financera – Rendibilitat econòmica
Rendibilitat econòmica:	(Resultat ordinari net + despeses financeres) / Actiu net
Marge:	(Resultat ordinari net + despeses financeres) / Ingressos d'exploració
Rotació:	Ingressos d'exploració / Actiu net

Relatius al nombre d'ocupats

Vab per ocupat:	Valor afegit brut / nombre de treballadors
Despeses de personal per ocupat:	Despeses de personal / nombre de treballadors

Ràtios sobre el valor afegit brut

Costos laborals unitaris:	Despeses de personal / Valor afegit brut
Productivitat de l'actiu:	Valor afegit brut / Actiu net de l'exploració
Productivitat de l'immobilitzat:	Valor afegit brut / Immobilitzat net de l'exploració

Ràtios financeres

Endeutament:	(Recursos aliens a ll/t + Creditors a c/t + Altres passius) / Total passiu
Liquiditat:	Actiu circulat / Creditors a c/t
Fons de maniobra:	(Fons propis + Recursos aliens a ll/t) / Actiu immobilitzat

Mesures de dispersió

Q1: Quartil 1:	Valor de l'indicador que deixa el 25% de les empreses per sota
Mediana:	Valor de l'indicador que deixa el 50% de les empreses per sota
Q3: Quartil 3:	Valor de l'indicador que deixa el 75% de les empreses per sota

Pimes

Valors mitjans per empresa ¹

	Exercici 2005	Exercici 2006	% Variació
Nombre d'empreses	83.385	83.385	-
Mitjana de treballadors per empresa	11,3	11,9	4,9

1. Comptes de balanç	Mil euros	%	Mil euros	%	% Variació
ACTIU IMMOBILITZAT	616,6	41,1	679,0	40,1	10,1
Despeses d'establiment	3,1	0,2	3,2	0,2	0,3
Immobilitzacions immaterials	85,3	5,7	93,6	5,5	9,7
Immobilitzacions materials	357,7	23,8	388,5	22,9	8,6
Immobilitzacions financeres i altres actius fixos	170,4	11,3	193,7	11,4	13,7
DESPESES A DISTRIBUIR	11,6	0,8	13,2	0,8	13,5
ACTIU CIRCULANT	872,4	58,1	999,8	59,0	14,6
Existències	249,1	16,6	287,6	17,0	15,5
Deutors	438,3	29,2	499,7	29,5	14,0
Inversions financeres temporals	67,7	4,5	80,1	4,7	18,3
Tresoreria	113,9	7,6	127,7	7,5	12,1
Altres actius circulants	3,6	0,2	4,8	0,3	33,8
ALTRES ACTIUS	1,3	0,1	1,5	0,1	12,9
TOTAL ACTIU	1.501,9	100,0	1.693,4	100,0	12,8

FONS PROPIS	578,3	38,5	634,6	37,5	9,7
Capital subscrit	189,9	12,6	199,0	11,8	4,8
Reserves i altres fons propis	334,6	22,3	370,9	21,9	10,8
Resultat de l'exercici	53,8	3,6	64,7	3,8	20,2
INGRESSOS A DISTRIBUIR	7,4	0,5	7,7	0,5	3,4
RECURSOS ALIENS A LLARG TERMINI	283,8	18,9	331,8	19,6	16,9
Creditors a llarg termini	273,6	18,2	320,7	18,9	17,2
Altres passius fixos	10,2	0,7	11,1	0,7	8,7
CREDITORS A CURT TERMINI	630,1	42,0	717,1	42,4	13,8
ALTRES PASSIUS	2,1	0,1	2,2	0,1	1,6
TOTAL PASSIU	1.501,9	100,0	1.693,4	100,0	12,8

2. Comptes de resultats	Mil euros	%	Mil euros	%	% Variació
INGRESSOS D'EXPLOTACIÓ	1.736,3	100,0	1.917,8	100,0	10,5
Import net de la xifra de negoci	1.699,9	97,9	1.876,8	97,9	10,4
Altres ingressos d'explotació i variació d'existències	36,4	2,1	40,9	2,1	12,5
Consums d'explotació	1.015,2	58,5	1.122,0	58,5	10,5
Altres despeses d'explotació	271,4	15,6	299,1	15,6	10,2
VALOR AFEGIT BRUT AL COST DE FACTORS	449,8	25,9	496,7	25,9	10,4
Despeses de personal	320,1	18,4	350,7	18,3	9,5
RESULTAT ECONÒMIC BRUT DE L'EXPLOTACIÓ	129,6	7,5	146,0	7,6	12,6
Amortitzacions de l'immobilitzat	47,1	2,7	51,1	2,7	8,6
Provisions de tràfic	4,5	0,3	5,5	0,3	21,1
RESULTAT ECONÒMIC NET DE L'EXPLOTACIÓ	78,0	4,5	89,4	4,7	14,6
Despeses financeres	20,2	1,2	24,4	1,3	20,6
Ingressos financers	13,8	0,8	17,5	0,9	27,3
Altres partides financeres	-0,1	0,0	-0,3	0,0	-392,9
RESULTAT ORDINARI NET	71,6	4,1	82,3	4,3	15,1
Resultats extraordinaris	7,4	0,4	11,3	0,6	52,5
RESULTAT ABANS D'IMPOSTOS	78,9	4,5	93,6	4,9	18,6
Impost de societats i altres	25,1	1,4	28,9	1,5	15,1
RESULTAT NET TOTAL	53,8	3,1	64,7	3,4	20,2
RECURSOS GENERATS	105,4	6,1	121,2	6,3	15,0

3. Ràtios 2006	Valor mitjà	% Var s 2005	Diferència conjunt pimes	Q 1	Mediana	Q 3
Rendibilitat, marge i rotació						
Rendibilitat financera (%)	12,97	4,9	0,00	1,92	13,75	36,49
Palanquejament net (%)	6,67	6,6	0,00	-0,17	6,09	24,66
Rendibilitat econòmica (%)	6,30	3,1	0,00	1,11	4,63	10,20
Marge (%)	5,56	5,3	0,00	0,72	3,20	7,69
Rotació (voltes)	1,13	-2,0	0,00	0,87	1,52	2,36
Relatius al nombre d'ocupats						
Vab per ocupat (milers d'euros)	41,86	5,3	0,00	22,25	32,88	50,00
Despeses de personal per ocupat (milers d'euros)	29,55	4,4	0,00	18,75	25,33	34,33
Ràtios sobre el valor afegit brut						
Costos laborals unitaris (%)	70,60	-0,8	0,00	60,65	79,01	91,47
Productivitat de l'actiu (%)	35,43	-1,7	0,00	23,97	46,48	83,83
Productivitat de l'immobilitzat (%)	103,02	1,5	0,00	78,48	218,71	854,55
Ràtios financeres						
Endeutament (%)	62,07	1,8	0,00	48,96	73,28	90,69
Liquiditat (%)	1,39	0,7	0,00	0,94	1,29	2,10
Fons de maniobra (%)	1,42	1,8	0,00	0,93	1,50	4,05

¹ Dades arrodonides a un decimal, llevat d'aquelles ràtios en què les dades apareixen amb dos decimals. Variacions calculades a partir dels valors de les mateixes empreses. Font: PimesDat de PIMEC a partir de dades de SABI.

Primari

Valors mitjans per empresa ¹

Pimes

	Exercici 2005	Exercici 2006	% Variació
Nombre d'empreses	1.336	1.336	-
Mitjana de treballadors per empresa	6,2	6,4	1,9

1. Comptes de balanç	Mil euros	%	Mil euros	%	% Variació
ACTIU IMMOBILITZAT	539,8	52,4	584,7	51,6	8,3
Despeses d'establiment	3,8	0,4	4,5	0,4	18,0
Immobilitzacions immaterials	32,8	3,2	39,6	3,5	20,6
Immobilitzacions materials	433,2	42,1	459,1	40,5	6,0
Immobilitzacions financeres i altres actius fixos	70,0	6,8	81,5	7,2	16,5
DESPESES A DISTRIBUIR	3,7	0,4	5,2	0,5	40,5
ACTIU CIRCULANT	486,1	47,2	543,6	48,0	11,8
Existències	208,7	20,3	218,7	19,3	4,8
Deutors	186,1	18,1	218,6	19,3	17,5
Inversions financeres temporals	23,8	2,3	33,1	2,9	39,1
Tresoreria	65,4	6,3	72,0	6,4	10,2
Altres actius circulants	2,1	0,2	1,1	0,1	-45,7
ALTRES ACTIUS	0,1	0,0	0,1	0,0	46,7
TOTAL ACTIU	1.029,7	100,0	1.133,6	100,0	10,1

FONS PROPIS	413,6	40,2	462,9	40,8	11,9
Capital subscrit	232,6	22,6	256,1	22,6	10,1
Reserves i altres fons propis	163,2	15,8	183,8	16,2	12,6
Resultat de l'exercici	17,8	1,7	23,0	2,0	29,0
INGRESSOS A DISTRIBUIR	9,6	0,9	9,9	0,9	2,8
RECURSOS ALIENS A LLARG TERMINI	212,5	20,6	235,8	20,8	11,0
Creditors a llarg termini	208,1	20,2	231,8	20,4	11,4
Altres passius fixos	4,4	0,4	4,0	0,4	-8,1
CREDITORS A CURT TERMINI	393,2	38,2	424,8	37,5	8,0
ALTRES PASSIUS	0,7	0,1	0,2	0,0	-74,9
TOTAL PASSIU	1.029,7	100,0	1.133,6	100,0	10,1

2. Comptes de resultats	Mil euros	%	Mil euros	%	% Variació
INGRESSOS D'EXPLOTACIÓ	1.013,6	100,0	1.087,4	100,0	7,3
Import net de la xifra de negoci	978,1	96,5	1.051,1	96,7	7,5
Altres ingressos d'explotació i variació d'existències	35,5	3,5	36,3	3,3	2,1
Consums d'explotació	669,6	66,1	707,5	65,1	5,7
Altres despeses d'explotació	143,2	14,1	155,6	14,3	8,7
VALOR AFEGIT BRUT AL COST DE FACTORS	200,8	19,8	224,3	20,6	11,7
Despeses de personal	131,9	13,0	144,4	13,3	9,5
RESULTAT ECONÒMIC BRUT DE L'EXPLOTACIÓ	68,9	6,8	79,9	7,3	16,0
Amortitzacions de l'immobilitzat	40,4	4,0	44,4	4,1	10,0
Provisions de tràfic	1,2	0,1	1,7	0,2	52,0
RESULTAT ECONÒMIC NET DE L'EXPLOTACIÓ	27,4	2,7	33,7	3,1	23,3
Despeses financeres	13,3	1,3	15,7	1,4	18,1
Ingressos financers	3,8	0,4	4,3	0,4	12,1
Altres partides financeres	0,1	0,0	0,1	0,0	-35,9
RESULTAT ORDINARI NET	18,0	1,8	22,4	2,1	24,5
Resultats extraordinaris	8,3	0,8	12,6	1,2	52,1
RESULTAT ABANS D'IMPOSTOS	26,3	2,6	35,0	3,2	33,2
Impost de societats i altres	8,4	0,8	12,0	1,1	42,2
RESULTAT NET TOTAL	17,8	1,8	23,0	2,1	29,0
RECURSOS GENERATS	59,4	5,9	69,2	6,4	16,5

3. Ràtios 2006	Valor mitjà	% Var s 2005	Diferència conjunt pimes	Q 1	Mediana	Q 3
Rendibilitat, marge i rotació						
Rendibilitat financera (%)	4,84	11,3	-8,14	-4,01	5,73	22,27
Palanquejament net (%)	1,48	12,8	-5,20	-2,81	1,54	13,43
Rendibilitat econòmica (%)	3,36	10,6	-2,94	-0,86	2,82	7,10
Marge (%)	3,50	13,5	-2,06	-1,61	2,51	7,55
Rotació (voltes)	0,96	-2,5	-0,17	0,45	0,93	1,66
Relatius al nombre d'ocupats						
Vab per ocupat (milers d'euros)	35,31	9,7	-6,55	18,57	29,73	49,43
Despeses de personal per ocupat (milers d'euros)	22,73	7,5	-6,82	14,00	20,00	26,27
Ràtios sobre el valor afegit brut						
Costos laborals unitaris (%)	64,37	-2,0	-6,23	39,08	63,00	85,71
Productivitat de l'actiu (%)	22,23	2,8	-13,20	11,48	22,62	43,09
Productivitat de l'immobilitzat (%)	44,98	4,4	-58,04	22,88	55,45	152,68
Ràtios financeres						
Endeutament (%)	58,29	-1,0	-3,78	43,54	70,19	89,06
Liquiditat (%)	1,28	3,5	-0,11	0,78	1,24	2,23
Fons de maniobra (%)	1,20	3,0	-0,23	0,79	1,15	1,90

¹ Dades arrodonides a un decimal, llevat d'aquelles ràtios en què les dades apareixen amb dos decimals. Variacions calculades a partir dels valors de les mateixes empreses.
Font: PimesDat de PIMEC a partir de dades de SABI.

	Exercici 2005	Exercici 2006	% Variació
Nombre d'empreses	158	158	-
Mitjana de treballadors per empresa	13,7	14,0	2,0

1. Comptes de balanç	Mil euros	%	Mil euros	%	% Variació
ACTIU IMMOBILITZAT	2.913,8	62,8	3.074,0	62,3	5,5
Despeses d'establiment	6,8	0,1	5,0	0,1	-26,1
Immobilitzacions immaterials	453,3	9,8	450,8	9,1	-0,6
Immobilitzacions materials	2.068,8	44,6	2.206,6	44,7	6,7
Immobilitzacions financeres i altres actius fixos	384,8	8,3	411,7	8,3	7,0
DESPESES A DISTRIBUIR	50,1	1,1	54,1	1,1	8,0
ACTIU CIRCULANT	1.676,0	36,1	1.807,7	36,6	7,9
Existències	142,6	3,1	178,9	3,6	25,5
Deutors	865,9	18,7	904,7	18,3	4,5
Inversions financeres temporals	324,1	7,0	374,1	7,6	15,4
Tresoreria	318,1	6,9	328,3	6,7	3,2
Altres actius circulants	25,3	0,5	21,6	0,4	-14,6
ALTRES ACTIUS	1,3	0,0	1,2	0,0	-8,0
TOTAL ACTIU	4.641,1	100,0	4.937,0	100,0	6,4

FONS PROPIS	2.170,5	46,8	2.409,0	48,8	11,0
Capital subscrit	818,6	17,6	848,7	17,2	3,7
Reserves i altres fons propis	1.131,2	24,4	1.320,3	26,7	16,7
Resultat de l'exercici	220,6	4,8	240,0	4,9	8,8
INGRESSOS A DISTRIBUIR	331,4	7,1	340,8	6,9	2,8
RECURSOS ALIENS A LLARG TERMINI	830,1	17,9	822,2	16,7	-0,9
Creditors a llarg termini	764,3	16,5	755,3	15,3	-1,2
Altres passius fixos	65,8	1,4	67,0	1,4	1,8
CREDITORS A CURT TERMINI	1.291,8	27,8	1.315,7	26,6	1,8
ALTRES PASSIUS	17,3	0,4	49,4	1,0	185,0
TOTAL PASSIU	4.641,1	100,0	4.937,0	100,0	6,4

2. Comptes de resultats	Mil euros	%	Mil euros	%	% Variació
INGRESSOS D'EXPLOTACIÓ	2.941,7	100,0	3.131,0	100,0	6,4
Import net de la xifra de negoci	2.814,5	95,7	2.975,8	95,0	5,7
Altres ingressos d'explotació i variació d'existències	127,2	4,3	155,2	5,0	22,0
Consums d'explotació	1.520,3	51,7	1.568,8	50,1	3,2
Altres despeses d'explotació	533,6	18,1	584,9	18,7	9,6
VALOR AFEGIT BRUT AL COST DE FACTORS	887,7	30,2	977,4	31,2	10,1
Despeses de personal	482,7	16,4	508,4	16,2	5,3
RESULTAT ECONÒMIC BRUT DE L'EXPLOTACIÓ	405,0	13,8	468,9	15,0	15,8
Amortitzacions de l'immobilitzat	203,4	6,9	203,5	6,5	0,0
Provisions de tràfic	10,0	0,3	15,2	0,5	51,2
RESULTAT ECONÒMIC NET DE L'EXPLOTACIÓ	191,6	6,5	250,3	8,0	30,6
Despeses financeres	50,2	1,7	34,2	1,1	-31,8
Ingressos financers	13,5	0,5	26,8	0,9	98,3
Altres partides financeres	17,1	0,6	17,3	0,6	1,0
RESULTAT ORDINARI NET	172,0	5,8	260,1	8,3	51,2
Resultats extraordinaris	114,0	3,9	61,5	2,0	-46,1
RESULTAT ABANS D'IMPOSTOS	286,0	9,7	321,6	10,3	12,4
Impost de societats i altres	65,4	2,2	81,6	2,6	24,8
RESULTAT NET TOTAL	220,6	7,5	240,0	7,7	8,8
RECURSOS GENERATS	434,1	14,8	458,7	14,6	5,7

3. Ràtios 2006	Valor mitjà	% Var s 2005	Diferència conjunt pimes	Q 1	Mediana	Q 3
Rendibilitat, marge i rotació						
Rendibilitat financera (%)	10,80	36,3	-2,17	2,46	10,96	28,12
Palanquejament net (%)	4,84	54,2	-1,84	0,09	4,37	14,27
Rendibilitat econòmica (%)	5,96	24,5	-0,34	1,23	4,27	8,90
Marge (%)	9,40	24,5	3,84	1,37	4,71	11,09
Rotació (voltes)	0,63	0,1	-0,50	0,45	0,82	1,51
Relatius al nombre d'ocupats						
Vab per ocupat (milers d'euros)	69,97	8,0	28,11	28,69	47,02	79,88
Despeses de personal per ocupat (milers d'euros)	36,40	3,3	6,85	21,27	30,74	40,22
Ràtios sobre el valor afegit brut						
Costos laborals unitaris (%)	52,02	-4,3	-18,58	35,19	60,15	83,68
Productivitat de l'actiu (%)	23,89	4,3	-11,54	12,99	30,53	52,70
Productivitat de l'immobilitzat (%)	36,78	4,5	-66,24	23,58	64,71	190,67
Ràtios financeres						
Endeutament (%)	44,30	-3,9	-17,77	35,41	63,16	83,54
Liquiditat (%)	1,37	5,9	-0,02	0,72	1,07	1,77
Fons de maniobra (%)	1,05	2,1	-0,37	0,78	1,03	1,65

¹ Dades arrodonides a un decimal, llevat d'aquelles ràtios en què les dades apareixen amb dos decimals. Variacions calculades a partir dels valors de les mateixes empreses.
Font: PimesDat de PIMEC a partir de dades de SABI.

Indústries extractives no energètiques

Valors mitjans per empresa ¹

Pimes

	Exercici 2005	Exercici 2006	% Variació
Nombre d'empreses	799	799	-
Mitjana de treballadors per empresa	18,1	18,5	2,1

1. Comptes de balanç	Mil euros	%	Mil euros	%	% Variació
ACTIU IMMOBILITZAT	1.201,7	41,0	1.347,2	39,7	12,1
Despeses d'establiment	3,2	0,1	3,2	0,1	2,4
Immobilitzacions immaterials	193,9	6,6	213,8	6,3	10,3
Immobilitzacions materials	824,1	28,1	916,7	27,0	11,2
Immobilitzacions financeres i altres actius fixos	180,5	6,2	213,4	6,3	18,2
DESPESES A DISTRIBUIR	11,8	0,4	17,3	0,5	46,6
ACTIU CIRCULANT	1.715,7	58,5	2.027,9	59,7	18,2
Existències	357,1	12,2	407,4	12,0	14,1
Deutors	963,4	32,9	1.161,5	34,2	20,6
Inversions financeres temporals	158,8	5,4	183,5	5,4	15,6
Tresoreria	233,3	8,0	272,3	8,0	16,7
Altres actius circulants	3,2	0,1	3,2	0,1	-0,2
ALTRES ACTIUS	1,1	0,0	2,4	0,1	110,2
TOTAL ACTIU	2.930,3	100,0	3.394,7	100,0	15,8

FONS PROPIS	1.398,3	47,7	1.551,8	45,7	11,0
Capital subscrit	325,8	11,1	335,7	9,9	3,0
Reserves i altres fons propis	910,2	31,1	1.010,6	29,8	11,0
Resultat de l'exercici	162,2	5,5	205,5	6,1	26,7
INGRESSOS A DISTRIBUIR	21,7	0,7	22,5	0,7	3,9
RECURSOS ALIENS A LLARG TERMINI	369,3	12,6	482,6	14,2	30,7
Creditors a llarg termini	345,5	11,8	452,1	13,3	30,9
Altres passius fixos	23,8	0,8	30,4	0,9	27,7
CREDITORS A CURT TERMINI	1.139,2	38,9	1.334,3	39,3	17,1
ALTRES PASSIUS	1,9	0,1	3,6	0,1	87,0
TOTAL PASSIU	2.930,3	100,0	3.394,7	100,0	15,8

2. Comptes de resultats	Mil euros	%	Mil euros	%	% Variació
INGRESSOS D'EXPLOTACIÓ	3.066,5	100,0	3.545,3	100,0	15,6
Import net de la xifra de negoci	3.030,3	98,8	3.499,2	98,7	15,5
Altres ingressos d'explotació i variació d'existències	36,2	1,2	46,1	1,3	27,5
Consums d'explotació	1.401,6	45,7	1.645,6	46,4	17,4
Altres despeses d'explotació	700,4	22,8	810,0	22,8	15,7
VALOR AFEGIT BRUT AL COST DE FACTORS	964,5	31,5	1.089,7	30,7	13,0
Despeses de personal	570,5	18,6	616,8	17,4	8,1
RESULTAT ECONÒMIC BRUT DE L'EXPLOTACIÓ	394,0	12,8	473,0	13,3	20,0
Amortitzacions de l'immobilitzat	143,4	4,7	153,7	4,3	7,2
Provisions de tràfic	10,5	0,3	13,2	0,4	25,2
RESULTAT ECONÒMIC NET DE L'EXPLOTACIÓ	240,2	7,8	306,1	8,6	27,5
Despeses financeres	34,0	1,1	41,6	1,2	22,4
Ingressos financers	11,7	0,4	17,5	0,5	48,9
Altres partides financeres	-0,6	0,0	-0,1	0,0	-82,2
RESULTAT ORDINARI NET	217,3	7,1	281,8	7,9	29,7
Resultats extraordinaris	24,1	0,8	28,9	0,8	20,1
RESULTAT ABANS D'IMPOSTOS	241,3	7,9	310,7	8,8	28,8
Impost de societats i altres	79,1	2,6	105,3	3,0	33,1
RESULTAT NET TOTAL	162,2	5,3	205,5	5,8	26,7
RECURSOS GENERATS	316,1	10,3	372,3	10,5	17,8

3. Ràtios 2006	Valor mitjà	% Var s 2005	Diferència conjunt pimes	Q 1	Mediana	Q 3
Rendibilitat, marge i rotació						
Rendibilitat financera (%)	18,16	16,9	5,19	3,63	13,30	28,99
Palanquejament net (%)	8,63	24,0	1,96	0,17	4,60	15,66
Rendibilitat econòmica (%)	9,53	11,1	3,23	2,69	5,94	11,65
Marge (%)	9,12	11,3	3,56	1,89	4,52	9,36
Rotació (voltes)	1,04	-0,2	-0,09	0,90	1,28	1,75
Relatius al nombre d'ocupats						
Vab per ocupat (milers d'euros)	58,80	10,6	16,94	28,89	40,29	60,00
Despeses de personal per ocupat (milers d'euros)	33,28	5,9	3,73	22,81	28,63	36,49
Ràtios sobre el valor afegit brut						
Costos laborals unitaris (%)	56,60	-4,3	-14,00	53,00	71,47	84,78
Productivitat de l'actiu (%)	36,63	-2,2	1,20	30,72	44,09	62,86
Productivitat de l'immobilitzat (%)	96,39	1,7	-6,63	83,74	152,79	288,37
Ràtios financeres						
Endeutament (%)	53,63	4,0	-8,45	40,88	63,23	82,74
Liquiditat (%)	1,52	0,9	0,13	1,04	1,39	2,22
Fons de maniobra (%)	1,51	2,7	0,09	1,04	1,57	2,55

¹ Dades arrodonides a un decimal, llevat d'aquelles ràtios en què les dades apareixen amb dos decimals. Variacions calculades a partir dels valors de les mateixes empreses.
Font: PimesDat de PIMEC a partir de dades de SABI.

Indústria alimentària

Valors mitjans per empresa ¹

Pimes

	Exercici 2005	Exercici 2006	% Variació
Nombre d'empreses	1.414	1.414	-
Mitjana de treballadors per empresa	21,0	21,4	1,9

1. Comptes de balanç	Mil euros	%	Mil euros	%	% Variació
ACTIU IMMOBILITZAT	1.174,7	42,3	1.265,2	42,3	7,7
Despeses d'establiment	5,1	0,2	4,7	0,2	-7,6
Immobilitzacions immaterials	160,7	5,8	169,1	5,7	5,2
Immobilitzacions materials	904,7	32,6	960,5	32,1	6,2
Immobilitzacions financeres i altres actius fixos	104,2	3,8	131,0	4,4	25,7
DESPESES A DISTRIBUIR	10,3	0,4	12,1	0,4	17,4
ACTIU CIRCULANT	1.592,8	57,3	1.714,1	57,3	7,6
Existències	450,7	16,2	482,7	16,1	7,1
Deutors	904,7	32,6	968,4	32,4	7,1
Inversions financeres temporals	83,3	3,0	99,2	3,3	19,1
Tresoreria	149,6	5,4	159,5	5,3	6,6
Altres actius circulants	4,5	0,2	4,2	0,1	-7,2
ALTRES ACTIUS	0,6	0,0	1,1	0,0	81,5
TOTAL ACTIU	2.778,4	100,0	2.992,5	100,0	7,7

FONS PROPIS	1.076,1	38,7	1.174,4	39,2	9,1
Capital subscrit	345,5	12,4	352,8	11,8	2,1
Reserves i altres fons propis	665,0	23,9	733,1	24,5	10,2
Resultat de l'exercici	65,6	2,4	88,5	3,0	35,0
INGRESSOS A DISTRIBUIR	32,4	1,2	32,4	1,1	0,0
RECURSOS ALIENS A LLARG TERMINI	431,8	15,5	467,1	15,6	8,2
Creditors a llarg termini	421,5	15,2	456,3	15,2	8,3
Altres passius fixos	10,4	0,4	10,8	0,4	4,4
CREDITORS A CURT TERMINI	1.237,7	44,5	1.317,8	44,0	6,5
ALTRES PASSIUS	0,4	0,0	0,9	0,0	130,9
TOTAL PASSIU	2.778,4	100,0	2.992,5	100,0	7,7

2. Comptes de resultats	Mil euros	%	Mil euros	%	% Variació
INGRESSOS D'EXPLOTACIÓ	4.356,8	100,0	4.660,6	100,0	7,0
Import net de la xifra de negoci	4.310,0	98,9	4.611,4	98,9	7,0
Altres ingressos d'explotació i variació d'existències	46,8	1,1	49,2	1,1	5,1
Consums d'explotació	2.951,8	67,8	3.129,2	67,1	6,0
Altres despeses d'explotació	616,5	14,2	684,1	14,7	11,0
VALOR AFEGIT BRUT AL COST DE FACTORS	788,5	18,1	847,3	18,2	7,5
Despeses de personal	533,2	12,2	574,2	12,3	7,7
RESULTAT ECONÒMIC BRUT DE L'EXPLOTACIÓ	255,2	5,9	273,1	5,9	7,0
Amortitzacions de l'immobilitzat	125,3	2,9	132,9	2,9	6,1
Provisions de tràfic	5,4	0,1	8,6	0,2	59,0
RESULTAT ECONÒMIC NET DE L'EXPLOTACIÓ	124,6	2,9	131,6	2,8	5,6
Despeses financeres	37,9	0,9	45,9	1,0	20,9
Ingressos financers	7,1	0,2	14,8	0,3	109,5
Altres partides financeres	-0,3	0,0	0,3	0,0	(ns)
RESULTAT ORDINARI NET	93,4	2,1	100,9	2,2	8,0
Resultats extraordinaris	6,4	0,1	33,0	0,7	414,0
RESULTAT ABANS D'IMPOSTOS	99,8	2,3	133,9	2,9	34,1
Impost de societats i altres	34,3	0,8	45,4	1,0	32,4
RESULTAT NET TOTAL	65,6	1,5	88,5	1,9	35,0
RECURSOS GENERATS	196,2	4,5	230,0	4,9	17,2

3. Ràtios 2006	Valor mitjà	% Var s 2005	Diferència conjunt pimes	Q 1	Mediana	Q 3
Rendibilitat, marge i rotació						
Rendibilitat financera (%)	8,59	-1,0	-4,38	0,00	7,11	19,16
Palanquejament net (%)	3,69	-6,7	-2,99	-1,62	2,05	9,79
Rendibilitat econòmica (%)	4,90	3,7	-1,40	0,33	3,56	7,09
Marge (%)	3,15	4,4	-2,41	0,23	2,22	5,22
Rotació (voltes)	1,56	-0,7	0,42	0,92	1,55	2,40
Relatius al nombre d'ocupats						
Vab per ocupat (milers d'euros)	39,50	5,4	-2,36	21,00	29,00	43,48
Despeses de personal per ocupat (milers d'euros)	26,77	5,6	-2,78	17,86	22,84	29,90
Ràtios sobre el valor afegit brut						
Costos laborals unitaris (%)	67,77	0,2	-2,83	60,84	76,92	88,60
Productivitat de l'actiu (%)	30,87	0,8	-4,56	21,38	39,32	72,31
Productivitat de l'immobilitzat (%)	75,01	1,4	-28,01	55,06	117,06	242,20
Ràtios financeres						
Endeutament (%)	59,67	-0,7	-2,40	41,99	66,39	84,82
Liquiditat (%)	1,30	1,1	-0,09	0,90	1,31	2,10
Fons de maniobra (%)	1,30	1,1	-0,13	0,91	1,28	2,22

¹ Dades arrodonides a un decimal, llevat d'aquelles ràtios en què les dades apareixen amb dos decimals. Variacions calculades a partir dels valors de les mateixes empreses.
Font: PimesDat de PIMEC a partir de dades de SABI.

Indústria tèxtil, cuir i confecció

Valors mitjans per empresa ¹

Pimes

	Exercici 2005	Exercici 2006	% Variació
Nombre d'empreses	2.017	2.017	-
Mitjana de treballadors per empresa	17,4	16,7	-4,3

1. Comptes de balanç	Mil euros	%	Mil euros	%	% Variació
ACTIU IMMOBILITZAT	528,0	31,1	536,4	30,6	1,6
Despeses d'establiment	3,5	0,2	3,1	0,2	-11,5
Immobilitzacions immaterials	78,3	4,6	72,6	4,1	-7,3
Immobilitzacions materials	370,5	21,8	371,2	21,2	0,2
Immobilitzacions financeres i altres actius fixos	75,7	4,5	89,5	5,1	18,2
DESPESES A DISTRIBUIR	9,2	0,5	8,6	0,5	-6,8
ACTIU CIRCULANT	1.160,6	68,3	1.205,3	68,8	3,9
Existències	410,2	24,2	428,0	24,4	4,3
Deutors	536,6	31,6	556,5	31,8	3,7
Inversions financeres temporals	84,3	5,0	88,0	5,0	4,4
Tresoreria	124,1	7,3	127,4	7,3	2,6
Altres actius circulants	5,3	0,3	5,4	0,3	1,6
ALTRES ACTIUS	0,4	0,0	0,4	0,0	-0,6
TOTAL ACTIU	1.698,3	100,0	1.750,7	100,0	3,1

FONS PROPIS	696,3	41,0	729,0	41,6	4,7
Capital subscrit	174,1	10,3	181,3	10,4	4,1
Reserves i altres fons propis	519,0	30,6	518,7	29,6	-0,1
Resultat de l'exercici	3,2	0,2	29,0	1,7	807,2
INGRESSOS A DISTRIBUIR	5,9	0,3	3,6	0,2	-38,7
RECURSOS ALIENS A LLARG TERMINI	241,4	14,2	236,0	13,5	-2,2
Creditors a llarg termini	230,6	13,6	227,4	13,0	-1,4
Altres passius fixos	10,7	0,6	8,6	0,5	-20,2
CREDITORS A CURT TERMINI	754,5	44,4	781,6	44,6	3,6
ALTRES PASSIUS	0,3	0,0	0,6	0,0	97,2
TOTAL PASSIU	1.698,3	100,0	1.750,7	100,0	3,1

2. Comptes de resultats	Mil euros	%	Mil euros	%	% Variació
INGRESSOS D'EXPLOTACIÓ	2.072,8	100,0	2.143,3	100,0	3,4
Import net de la xifra de negoci	2.052,8	99,0	2.120,0	98,9	3,3
Altres ingressos d'explotació i variació d'existències	20,0	1,0	23,3	1,1	16,4
Consums d'explotació	1.174,7	56,7	1.219,1	56,9	3,8
Altres despeses d'explotació	358,5	17,3	384,5	17,9	7,2
VALOR AFEGIT BRUT AL COST DE FACTORS	539,5	26,0	539,7	25,2	0,0
Despeses de personal	434,5	21,0	431,2	20,1	-0,8
RESULTAT ECONÒMIC BRUT DE L'EXPLOTACIÓ	105,0	5,1	108,6	5,1	3,4
Amortitzacions de l'immobilitzat	74,5	3,6	71,7	3,3	-3,7
Provisions de tràfic	6,0	0,3	6,4	0,3	8,1
RESULTAT ECONÒMIC NET DE L'EXPLOTACIÓ	24,5	1,2	30,4	1,4	24,0
Despeses financeres	31,2	1,5	33,1	1,5	6,1
Ingressos financers	7,6	0,4	9,8	0,5	28,4
Altres partides financeres	0,2	0,0	-0,9	0,0	(ns)
RESULTAT ORDINARI NET	1,1	0,1	6,2	0,3	445,5
Resultats extraordinaris	15,2	0,7	45,4	2,1	199,1
RESULTAT ABANS D'IMPOSTOS	16,3	0,8	51,5	2,4	216,2
Impost de societats i altres	13,1	0,6	22,5	1,1	71,9
RESULTAT NET TOTAL	3,2	0,2	29,0	1,4	807,2
RECURSOS GENERATS	83,7	4,0	107,2	5,0	28,1

3. Ràtios 2006	Valor mitjà	% Var s 2005	Diferència conjunt pimes	Q 1	Mediana	Q 3
Rendibilitat, marge i rotació						
Rendibilitat financera (%)	0,85	421,1	-12,13	-3,97	5,72	20,76
Palanquejament net (%)	-1,40	-19,8	-8,07	-4,39	0,99	11,35
Rendibilitat econòmica (%)	2,24	17,8	-4,06	-2,64	2,99	6,99
Marge (%)	1,83	17,4	-3,73	-2,53	2,30	5,05
Rotació (voltes)	1,22	0,3	0,09	0,88	1,32	1,95
Relatius al nombre d'ocupats						
Vab per ocupat (milers d'euros)	32,31	4,5	-9,55	18,14	26,50	37,03
Despeses de personal per ocupat (milers d'euros)	25,81	3,6	-3,74	17,33	22,14	29,00
Ràtios sobre el valor afegit brut						
Costos laborals unitaris (%)	79,89	-0,8	9,28	67,58	82,00	95,83
Productivitat de l'actiu (%)	34,58	-2,3	-0,85	22,38	40,53	66,91
Productivitat de l'immobilitzat (%)	121,62	1,2	18,60	82,73	192,03	493,22
Ràtios financeres						
Endeutament (%)	58,16	-0,8	-3,92	45,75	69,75	88,78
Liquiditat (%)	1,54	0,2	0,15	0,97	1,36	2,20
Fons de maniobra (%)	1,80	1,3	0,38	0,96	1,69	4,00

¹ Dades arrodonides a un decimal, llevat d'aquelles ràtios en què les dades apareixen amb dos decimals. Variacions calculades a partir dels valors de les mateixes empreses.
Font: PimesDat de PIMEC a partir de dades de SABI.

Cautxú, fusta i altres indústries

Valors mitjans per empresa ¹

Pimes

	Exercici 2005	Exercici 2006	% Variació
Nombre d'empreses	2.681	2.681	-
Mitjana de treballadors per empresa	15,2	15,4	1,4

1. Comptes de balanç	Mil euros	%	Mil euros	%	% Variació
ACTIU IMMOBILITZAT	585,0	36,6	687,2	37,7	17,5
Despeses d'establiment	3,5	0,2	3,3	0,2	-5,1
Immobilitzacions immaterials	119,8	7,5	172,2	9,4	43,7
Immobilitzacions materials	393,1	24,6	425,9	23,3	8,3
Immobilitzacions financeres i altres actius fixos	68,5	4,3	85,7	4,7	25,2
DESPESES A DISTRIBUIR	9,7	0,6	11,5	0,6	18,6
ACTIU CIRCULANT	1.003,9	62,8	1.124,9	61,7	12,0
Existències	271,8	17,0	296,2	16,2	9,0
Deutors	570,8	35,7	650,8	35,7	14,0
Inversions financeres temporals	53,1	3,3	47,2	2,6	-11,1
Tresoreria	104,3	6,5	126,5	6,9	21,3
Altres actius circulants	3,9	0,2	4,3	0,2	9,4
ALTRES ACTIUS	0,4	0,0	0,4	0,0	-12,3
TOTAL ACTIU	1.599,1	100,0	1.824,0	100,0	14,1

FONS PROPIS	621,0	38,8	642,8	35,2	3,5
Capital subscrit	162,2	10,1	162,0	8,9	-0,1
Reserves i altres fons propis	415,4	26,0	447,2	24,5	7,6
Resultat de l'exercici	43,4	2,7	33,6	1,8	-22,6
INGRESSOS A DISTRIBUIR	4,9	0,3	4,1	0,2	-16,6
RECURSOS ALIENS A LLARG TERMINI	246,9	15,4	361,3	19,8	46,4
Creditors a llarg termini	241,5	15,1	356,2	19,5	47,5
Altres passius fixos	5,3	0,3	5,1	0,3	-5,2
CREDITORS A CURT TERMINI	724,7	45,3	814,2	44,6	12,4
ALTRES PASSIUS	1,6	0,1	1,6	0,1	-2,7
TOTAL PASSIU	1.599,1	100,0	1.824,0	100,0	14,1

2. Comptes de resultats	Mil euros	%	Mil euros	%	% Variació
INGRESSOS D'EXPLOTACIÓ	2.058,6	100,0	2.263,5	100,0	10,0
Import net de la xifra de negoci	2.041,6	99,2	2.243,0	99,1	9,9
Altres ingressos d'explotació i variació d'existències	16,9	0,8	20,5	0,9	21,1
Consums d'explotació	1.128,3	54,8	1.250,2	55,2	10,8
Altres despeses d'explotació	341,5	16,6	380,5	16,8	11,4
VALOR AFEGIT BRUT AL COST DE FACTORS	588,8	28,6	632,8	28,0	7,5
Despeses de personal	424,0	20,6	452,4	20,0	6,7
RESULTAT ECONÒMIC BRUT DE L'EXPLOTACIÓ	164,7	8,0	180,4	8,0	9,5
Amortitzacions de l'immobilitzat	79,8	3,9	107,4	4,7	34,6
Provisions de tràfic	4,1	0,2	3,7	0,2	-8,7
RESULTAT ECONÒMIC NET DE L'EXPLOTACIÓ	80,8	3,9	69,3	3,1	-14,3
Despeses financeres	25,2	1,2	30,8	1,4	22,6
Ingressos financers	5,7	0,3	7,6	0,3	32,4
Altres partides financeres	1,9	0,1	-2,4	-0,1	(ns)
RESULTAT ORDINARI NET	63,3	3,1	43,6	1,9	-31,1
Resultats extraordinaris	4,1	0,2	9,2	0,4	123,9
RESULTAT ABANS D'IMPOSTOS	67,4	3,3	52,8	2,3	-21,6
Impost de societats i altres	24,0	1,2	19,3	0,9	-19,8
RESULTAT NET TOTAL	43,4	2,1	33,6	1,5	-22,6
RECURSOS GENERATS	127,3	6,2	144,7	6,4	13,7

3. Ràtios 2006	Valor mitjà	% Var s 2005	Diferència conjunt pimes	Q 1	Mediana	Q 3
Rendibilitat, marge i rotació						
Rendibilitat financera (%)	6,78	-33,5	-6,19	1,56	9,71	25,00
Palanquejament net (%)	2,70	-42,0	-3,97	-1,01	3,53	15,28
Rendibilitat econòmica (%)	4,08	-26,2	-2,22	1,59	4,54	8,76
Marge (%)	3,29	-23,5	-2,28	1,07	3,21	5,96
Rotació (voltes)	1,24	-3,6	0,11	1,00	1,44	1,99
Relatius al nombre d'ocupats						
Vab per ocupat (milers d'euros)	41,17	6,0	-0,69	23,20	31,57	43,33
Despeses de personal per ocupat (milers d'euros)	29,43	5,2	-0,12	20,00	25,09	31,88
Ràtios sobre el valor afegit brut						
Costos laborals unitaris (%)	71,49	-0,7	0,88	68,75	80,53	90,12
Productivitat de l'actiu (%)	37,76	-6,1	2,33	32,07	48,35	72,02
Productivitat de l'immobilitzat (%)	105,80	-7,8	2,78	93,00	186,67	416,67
Ràtios financeres						
Endeutament (%)	64,54	6,0	2,46	49,82	70,99	87,76
Liquiditat (%)	1,38	-0,3	-0,01	0,97	1,31	1,93
Fons de maniobra (%)	1,46	-1,5	0,04	0,97	1,50	2,94

¹ Dades arrodonides a un decimal, llevat d'aquelles ràtios en què les dades apareixen amb dos decimals. Variacions calculades a partir dels valors de les mateixes empreses. Font: PimesDat de PIMEC a partir de dades de SABI.

Indústria del paper, arts gràfiques i edició

Valors mitjans per empresa ¹

Pimes

	Exercici 2005	Exercici 2006	% Variació
Nombre d'empreses	2.084	2.084	-
Mitjana de treballadors per empresa	14,9	15,1	1,4

1. Comptes de balanç	Mil euros	%	Mil euros	%	% Variació
ACTIU IMMOBILITZAT	730,7	38,9	759,0	38,1	3,9
Despeses d'establiment	3,8	0,2	3,7	0,2	-1,9
Immobilitzacions immaterials	208,9	11,1	212,1	10,7	1,5
Immobilitzacions materials	406,1	21,6	420,4	21,1	3,5
Immobilitzacions financeres i altres actius fixos	111,9	5,9	122,9	6,2	9,9
DESPESES A DISTRIBUIR	15,3	0,8	17,0	0,9	11,1
ACTIU CIRCULANT	1.127,7	60,0	1.209,0	60,7	7,2
Existències	222,4	11,8	233,2	11,7	4,9
Deutors	698,4	37,1	742,9	37,3	6,4
Inversions financeres temporals	91,0	4,8	108,0	5,4	18,6
Tresoreria	107,4	5,7	113,4	5,7	5,6
Altres actius circulants	8,5	0,5	11,5	0,6	35,9
ALTRES ACTIUS	6,8	0,4	6,1	0,3	-10,3
TOTAL ACTIU	1.880,5	100,0	1.991,2	100,0	5,9

FONS PROPIS	750,5	39,9	780,1	39,2	3,9
Capital subscrit	191,0	10,2	199,6	10,0	4,5
Reserves i altres fons propis	511,3	27,2	542,8	27,3	6,2
Resultat de l'exercici	48,1	2,6	37,6	1,9	-21,9
INGRESSOS A DISTRIBUIR	6,0	0,3	5,6	0,3	-6,9
RECURSOS ALIENS A LLARG TERMINI	278,0	14,8	307,5	15,4	10,6
Creditors a llarg termini	273,4	14,5	302,1	15,2	10,5
Altres passius fixos	4,6	0,2	5,5	0,3	19,0
CREDITORS A CURT TERMINI	844,6	44,9	896,6	45,0	6,2
ALTRES PASSIUS	1,4	0,1	1,4	0,1	-1,2
TOTAL PASSIU	1.880,5	100,0	1.991,2	100,0	5,9

2. Comptes de resultats	Mil euros	%	Mil euros	%	% Variació
INGRESSOS D'EXPLOTACIÓ	2.110,7	100,0	2.220,3	100,0	5,2
Import net de la xifra de negoci	2.080,1	98,6	2.186,5	98,5	5,1
Altres ingressos d'explotació i variació d'existències	30,6	1,4	33,8	1,5	10,4
Consums d'explotació	1.043,9	49,5	1.098,3	49,5	5,2
Altres despeses d'explotació	405,7	19,2	441,7	19,9	8,9
VALOR AFEGIT BRUT AL COST DE FACTORS	661,1	31,3	680,3	30,6	2,9
Despeses de personal	467,8	22,2	489,1	22,0	4,6
RESULTAT ECONÒMIC BRUT DE L'EXPLOTACIÓ	193,3	9,2	191,2	8,6	-1,1
Amortitzacions de l'immobilitzat	102,7	4,9	108,8	4,9	6,0
Provisions de tràfic	6,6	0,3	11,5	0,5	72,8
RESULTAT ECONÒMIC NET DE L'EXPLOTACIÓ	84,0	4,0	70,8	3,2	-15,6
Despeses financeres	26,1	1,2	30,0	1,4	14,8
Ingressos financers	10,9	0,5	13,0	0,6	18,3
Altres partides financeres	-1,0	0,0	-1,1	0,0	-12,7
RESULTAT ORDINARI NET	67,8	3,2	52,7	2,4	-22,3
Resultats extraordinaris	5,4	0,3	7,2	0,3	33,9
RESULTAT ABANS D'IMPOSTOS	73,1	3,5	59,9	2,7	-18,2
Impost de societats i altres	25,0	1,2	22,2	1,0	-11,0
RESULTAT NET TOTAL	48,1	2,3	37,6	1,7	-21,9
RECURSOS GENERATS	157,5	7,5	157,9	7,1	0,3

3. Ràtios 2006	Valor mitjà	% Var s 2005	Diferència conjunt pimes	Q 1	Mediana	Q 3
Rendibilitat, marge i rotació						
Rendibilitat financera (%)	6,75	-25,2	-6,22	0,00	9,59	26,26
Palanquejament net (%)	2,60	-35,6	-4,07	-2,03	3,19	15,78
Rendibilitat econòmica (%)	4,15	-16,9	-2,15	0,66	4,32	9,02
Marge (%)	3,72	-16,3	-1,84	0,56	3,44	7,23
Rotació (voltes)	1,12	-0,7	-0,02	0,89	1,29	1,86
Relatius al nombre d'ocupats						
Vab per ocupat (milers d'euros)	44,97	1,4	3,12	25,25	35,35	49,02
Despeses de personal per ocupat (milers d'euros)	32,34	3,1	2,78	21,06	27,81	35,67
Ràtios sobre el valor afegit brut						
Costos laborals unitaris (%)	71,90	1,6	1,30	64,65	77,23	89,25
Productivitat de l'actiu (%)	39,24	-2,0	3,81	31,97	49,79	75,28
Productivitat de l'immobilitzat (%)	107,56	0,1	4,55	84,18	166,22	433,33
Ràtios financeres						
Endeutament (%)	60,54	1,3	-1,53	50,06	71,04	87,44
Liquiditat (%)	1,35	1,0	-0,05	0,94	1,30	1,93
Fons de maniobra (%)	1,43	1,8	0,01	0,96	1,42	2,81

¹ Dades arrodonides a un decimal, llevat d'aquelles ràtios en què les dades apareixen amb dos decimals. Variacions calculades a partir dels valors de les mateixes empreses.
Font: PimesDat de PIMEC a partir de dades de SABI.

Indústries químiques

Valors mitjans per empresa ¹

Pimes

	Exercici 2005	Exercici 2006	% Variació
Nombre d'empreses	713	713	-
Mitjana de treballadors per empresa	29,7	30,0	1,1

1. Comptes de balanç	Mil euros	%	Mil euros	%	% Variació
ACTIU IMMOBILITZAT	3.009,5	44,1	3.099,5	43,1	3,0
Despeses d'establiment	4,4	0,1	5,3	0,1	21,0
Immobilitzacions immaterials	440,3	6,5	428,9	6,0	-2,6
Immobilitzacions materials	1.361,0	19,9	1.436,0	20,0	5,5
Immobilitzacions financeres i altres actius fixos	1.203,8	17,6	1.229,3	17,1	2,1
DESPESES A DISTRIBUIR	14,0	0,2	16,9	0,2	20,1
ACTIU CIRCULANT	3.795,4	55,6	4.071,7	56,6	7,3
Existències	935,6	13,7	1.050,6	14,6	12,3
Deutors	2.167,8	31,8	2.284,1	31,7	5,4
Inversions financeres temporals	336,2	4,9	344,4	4,8	2,5
Tresoreria	346,5	5,1	381,0	5,3	9,9
Altres actius circulants	9,3	0,1	11,6	0,2	24,8
ALTRES ACTIUS	8,0	0,1	7,1	0,1	-11,6
TOTAL ACTIU	6.826,9	100,0	7.195,1	100,0	5,4

FONS PROPIS	2.992,8	43,8	3.070,8	42,7	2,6
Capital subscrit	847,2	12,4	860,2	12,0	1,5
Reserves i altres fons propis	1.787,2	26,2	1.915,0	26,6	7,1
Resultat de l'exercici	358,4	5,2	295,6	4,1	-17,5
INGRESSOS A DISTRIBUIR	20,1	0,3	24,7	0,3	23,1
RECURSOS ALIENS A LLARG TERMINI	1.214,4	17,8	1.404,5	19,5	15,7
Creditors a llarg termini	1.158,6	17,0	1.302,9	18,1	12,5
Altres passius fixos	55,9	0,8	101,6	1,4	81,9
CREDITORS A CURT TERMINI	2.538,8	37,2	2.659,0	37,0	4,7
ALTRES PASSIUS	60,8	0,9	36,0	0,5	-40,7
TOTAL PASSIU	6.826,9	100,0	7.195,1	100,0	5,4

2. Comptes de resultats	Mil euros	%	Mil euros	%	% Variació
INGRESSOS D'EXPLOTACIÓ	6.981,4	100,0	7.666,5	100,0	9,8
Import net de la xifra de negoci	6.773,0	97,0	7.436,9	97,0	9,8
Altres ingressos d'explotació i variació d'existències	208,4	3,0	229,6	3,0	10,2
Consums d'explotació	3.686,9	52,8	4.147,6	54,1	12,5
Altres despeses d'explotació	1.447,0	20,7	1.573,2	20,5	8,7
VALOR AFEGIT BRUT AL COST DE FACTORS	1.847,5	26,5	1.945,7	25,4	5,3
Despeses de personal	1.190,6	17,1	1.248,8	16,3	4,9
RESULTAT ECONÒMIC BRUT DE L'EXPLOTACIÓ	656,9	9,4	696,9	9,1	6,1
Amortitzacions de l'immobilitzat	266,9	3,8	267,6	3,5	0,3
Provisions de tràfic	15,1	0,2	15,8	0,2	4,6
RESULTAT ECONÒMIC NET DE L'EXPLOTACIÓ	374,9	5,4	413,5	5,4	10,3
Despeses financeres	110,4	1,6	105,3	1,4	-4,7
Ingressos financers	77,6	1,1	119,4	1,6	53,8
Altres partides financeres	5,3	0,1	-2,9	0,0	(ns)
RESULTAT ORDINARI NET	347,5	5,0	424,7	5,5	22,2
Resultats extraordinaris	155,9	2,2	-49,5	-0,6	(ns)
RESULTAT ABANS D'IMPOSTOS	503,4	7,2	375,3	4,9	-25,5
Impost de societats i altres	145,1	2,1	79,7	1,0	-45,1
RESULTAT NET TOTAL	358,4	5,1	295,6	3,9	-17,5
RECURSOS GENERATS	640,4	9,2	579,0	7,6	-9,6

3. Ràtios 2006	Valor mitjà	% Var s 2005	Diferència conjunt pimes	Q 1	Mediana	Q 3
Rendibilitat, marge i rotació						
Rendibilitat financera (%)	13,83	19,1	0,86	1,81	10,71	23,68
Palanquejament net (%)	6,47	31,9	-0,21	-0,87	3,35	11,88
Rendibilitat econòmica (%)	7,37	9,8	1,07	1,97	5,43	10,44
Marge (%)	6,91	5,4	1,35	1,53	4,25	8,36
Rotació (voltes)	1,07	4,2	-0,07	0,90	1,35	1,73
Relatius al nombre d'ocupats						
Vab per ocupat (milers d'euros)	64,81	4,2	22,95	31,79	47,00	66,58
Despeses de personal per ocupat (milers d'euros)	41,60	3,7	12,04	25,67	33,71	44,87
Ràtios sobre el valor afegit brut						
Costos laborals unitaris (%)	64,18	-0,4	-6,42	57,98	72,75	85,58
Productivitat de l'actiu (%)	34,79	-0,9	-0,64	26,57	39,45	56,85
Productivitat de l'immobilitzat (%)	104,33	1,7	1,31	79,56	157,13	337,29
Ràtios financeres						
Endeutament (%)	56,98	2,0	-5,10	38,62	62,45	79,46
Liquiditat (%)	1,53	2,4	0,14	1,07	1,46	2,41
Fons de maniobra (%)	1,44	3,3	0,02	1,10	1,75	3,09

¹ Dades arrodonides a un decimal, llevat d'aquelles ràtios en què les dades apareixen amb dos decimals. Variacions calculades a partir dels valors de les mateixes empreses.
Font: PimesDat de PIMEC a partir de dades de SABI.

Metal·lúrgia, maquinària i material elèctric

Pimes

Valors mitjans per empresa ¹

	Exercici 2005	Exercici 2006	% Variació
Nombre d'empreses	5.919	5.919	-
Mitjana de treballadors per empresa	16,0	16,1	0,6

1. Comptes de balanç	Mil euros	%	Mil euros	%	% Variació
ACTIU IMMOBILITZAT	543,9	30,7	578,8	29,5	6,4
Despeses d'establiment	2,9	0,2	2,5	0,1	-14,2
Immobilitzacions immaterials	118,8	6,7	130,0	6,6	9,4
Immobilitzacions materials	336,6	19,0	350,3	17,8	4,1
Immobilitzacions financeres i altres actius fixos	85,6	4,8	96,1	4,9	12,3
DESPESES A DISTRIBUIR	9,6	0,5	13,3	0,7	39,4
ACTIU CIRCULANT	1.215,7	68,7	1.367,4	69,7	12,5
Existències	332,2	18,8	380,2	19,4	14,4
Deutors	660,2	37,3	739,9	37,7	12,1
Inversions financeres temporals	88,9	5,0	100,7	5,1	13,2
Tresoreria	131,5	7,4	142,9	7,3	8,7
Altres actius circulants	2,9	0,2	3,7	0,2	30,0
ALTRES ACTIUS	0,8	0,0	3,3	0,2	312,7
TOTAL ACTIU	1.770,0	100,0	1.962,9	100,0	10,9

FONS PROPIS	699,4	39,5	745,1	38,0	6,5
Capital subscrit	142,1	8,0	148,1	7,5	4,3
Reserves i altres fons propis	495,3	28,0	530,2	27,0	7,0
Resultat de l'exercici	62,0	3,5	66,8	3,4	7,7
INGRESSOS A DISTRIBUIR	5,1	0,3	4,5	0,2	-13,1
RECURSOS ALIENS A LLARG TERMINI	222,6	12,6	273,4	13,9	22,8
Creditors a llarg termini	218,9	12,4	267,8	13,6	22,3
Altres passius fixos	3,6	0,2	5,5	0,3	52,6
CREDITORS A CURT TERMINI	840,9	47,5	935,9	47,7	11,3
ALTRES PASSIUS	1,9	0,1	4,0	0,2	107,9
TOTAL PASSIU	1.770,0	100,0	1.962,9	100,0	10,9

2. Comptes de resultats	Mil euros	%	Mil euros	%	% Variació
INGRESSOS D'EXPLOTACIÓ	2.174,8	100,0	2.409,7	100,0	10,8
Import net de la xifra de negoci	2.151,2	98,9	2.383,0	98,9	10,8
Altres ingressos d'explotació i variació d'existències	23,5	1,1	26,7	1,1	13,2
Consums d'explotació	1.176,0	54,1	1.337,3	55,5	13,7
Altres despeses d'explotació	313,2	14,4	338,4	14,0	8,1
VALOR AFEGIT BRUT AL COST DE FACTORS	685,6	31,5	734,0	30,5	7,1
Despeses de personal	506,1	23,3	533,6	22,1	5,4
RESULTAT ECONÒMIC BRUT DE L'EXPLOTACIÓ	179,5	8,3	200,4	8,3	11,7
Amortitzacions de l'immobilitzat	69,1	3,2	72,4	3,0	4,8
Provisions de tràfic	6,1	0,3	6,6	0,3	7,7
RESULTAT ECONÒMIC NET DE L'EXPLOTACIÓ	104,2	4,8	121,4	5,0	16,5
Despeses financeres	25,8	1,2	31,4	1,3	21,8
Ingressos financers	8,3	0,4	9,9	0,4	19,6
Altres partides financeres	1,3	0,1	-1,2	-0,1	(ns)
RESULTAT ORDINARI NET	88,1	4,0	98,7	4,1	12,1
Resultats extraordinaris	5,0	0,2	1,9	0,1	-61,9
RESULTAT ABANS D'IMPOSTOS	93,1	4,3	100,6	4,2	8,1
Impost de societats i altres	31,1	1,4	33,8	1,4	8,9
RESULTAT NET TOTAL	62,0	2,9	66,8	2,8	7,7
RECURSOS GENERATS	137,2	6,3	145,8	6,1	6,2

3. Ràtios 2006	Valor mitjà	% Var s 2005	Diferència conjunt pimes	Q 1	Mediana	Q 3
Rendibilitat, marge i rotació						
Rendibilitat financera (%)	13,25	5,2	0,27	2,55	11,76	27,58
Palanquejament net (%)	6,62	7,5	-0,05	-0,33	4,58	16,42
Rendibilitat econòmica (%)	6,63	3,0	0,33	1,94	5,21	9,81
Marge (%)	5,40	3,1	-0,16	1,36	3,66	6,90
Rotació (voltes)	1,23	-0,1	0,10	1,02	1,44	1,98
Relatius al nombre d'ocupats						
Vab per ocupat (milers d'euros)	45,57	6,4	3,72	27,64	36,75	49,02
Despeses de personal per ocupat (milers d'euros)	33,13	4,8	3,58	23,17	29,38	37,11
Ràtios sobre el valor afegit brut						
Costos laborals unitaris (%)	72,69	-1,5	2,09	69,11	81,00	90,42
Productivitat de l'actiu (%)	42,02	-3,0	6,59	35,80	54,70	80,79
Productivitat de l'immobilitzat (%)	152,85	1,5	49,83	116,22	252,53	618,75
Ràtios financeres						
Endeutament (%)	61,81	2,7	-0,26	48,33	69,04	85,53
Liquiditat (%)	1,46	1,1	0,07	1,03	1,36	2,03
Fons de maniobra (%)	1,76	3,8	0,34	1,09	1,74	3,59

¹ Dades arrodonides a un decimal, llevat d'aquelles ràtios en què les dades apareixen amb dos decimals. Variacions calculades a partir dels valors de les mateixes empreses.
Font: PimesDat de PIMEC a partir de dades de SABI.

Material de transport

Valors mitjans per empresa ¹

Pimes

	Exercici 2005	Exercici 2006	% Variació
Nombre d'empreses	296	296	-
Mitjana de treballadors per empresa	22,7	22,4	-1,0

1. Comptes de balanç	Mil euros	%	Mil euros	%	% Variació
ACTIU IMMOBILITZAT	666,9	27,8	727,4	28,2	9,1
Despeses d'establiment	10,4	0,4	6,7	0,3	-35,5
Immobilitzacions immaterials	106,1	4,4	110,4	4,3	4,0
Immobilitzacions materials	486,7	20,3	494,5	19,2	1,6
Immobilitzacions financeres i altres actius fixos	63,7	2,7	115,8	4,5	81,7
DESPESES A DISTRIBUIR	11,7	0,5	11,2	0,4	-4,4
ACTIU CIRCULANT	1.723,9	71,7	1.842,3	71,4	6,9
Existències	435,9	18,1	459,3	17,8	5,3
Deutors	877,4	36,5	878,1	34,0	0,1
Inversions financeres temporals	219,5	9,1	260,7	10,1	18,8
Tresoreria	186,3	7,8	238,5	9,2	28,0
Altres actius circulants	4,8	0,2	5,8	0,2	20,6
ALTRES ACTIUS	0,6	0,0	0,6	0,0	-1,6
TOTAL ACTIU	2.403,2	100,0	2.581,5	100,0	7,4

FONS PROPIS	841,2	35,0	849,8	32,9	1,0
Capital subscrit	275,4	11,5	276,6	10,7	0,4
Reserves i altres fons propis	480,9	20,0	524,1	20,3	9,0
Resultat de l'exercici	84,9	3,5	49,1	1,9	-42,1
INGRESSOS A DISTRIBUIR	4,5	0,2	4,6	0,2	2,9
RECURSOS ALIENS A LLARG TERMINI	252,0	10,5	286,9	11,1	13,9
Creditors a llarg termini	245,3	10,2	277,6	10,8	13,2
Altres passius fixos	6,6	0,3	9,3	0,4	39,5
CREDITORS A CURT TERMINI	1.305,2	54,3	1.439,2	55,8	10,3
ALTRES PASSIUS	0,4	0,0	1,0	0,0	159,5
TOTAL PASSIU	2.403,2	100,0	2.581,5	100,0	7,4

2. Comptes de resultats	Mil euros	%	Mil euros	%	% Variació
INGRESSOS D'EXPLOTACIÓ	4.347,3	100,0	4.480,1	100,0	3,1
Import net de la xifra de negoci	4.303,4	99,0	4.435,6	99,0	3,1
Altres ingressos d'explotació i variació d'existències	44,0	1,0	44,4	1,0	1,1
Consums d'explotació	2.833,4	65,2	2.963,2	66,1	4,6
Altres despeses d'explotació	529,5	12,2	541,0	12,1	2,2
VALOR AFEGIT BRUT AL COST DE FACTORS	984,4	22,6	975,9	21,8	-0,9
Despeses de personal	706,5	16,3	742,2	16,6	5,1
RESULTAT ECONÒMIC BRUT DE L'EXPLOTACIÓ	277,9	6,4	233,7	5,2	-15,9
Amortitzacions de l'immobilitzat	110,1	2,5	111,4	2,5	1,1
Provisions de tràfic	9,8	0,2	21,9	0,5	124,6
RESULTAT ECONÒMIC NET DE L'EXPLOTACIÓ	158,1	3,6	100,4	2,2	-36,5
Despeses financeres	25,5	0,6	30,5	0,7	19,5
Ingressos financers	12,0	0,3	15,1	0,3	25,0
Altres partides financeres	0,0	0,0	0,1	0,0	(ns)
RESULTAT ORDINARI NET	144,6	3,3	85,0	1,9	-41,2
Resultats extraordinaris	4,6	0,1	19,3	0,4	320,9
RESULTAT ABANS D'IMPOSTOS	149,2	3,4	104,3	2,3	-30,1
Impost de societats i altres	64,3	1,5	55,2	1,2	-14,1
RESULTAT NET TOTAL	84,9	2,0	49,1	1,1	-42,1
RECURSOS GENERATS	204,8	4,7	182,4	4,1	-10,9

3. Ràtios 2006	Valor mitjà	% Var s 2005	Diferència conjunt pimes	Q 1	Mediana	Q 3
Rendibilitat, marge i rotació						
Rendibilitat financera (%)	10,01	-41,8	-2,97	2,06	12,50	30,33
Palanquejament net (%)	5,53	-45,3	-1,14	-0,56	4,76	18,08
Rendibilitat econòmica (%)	4,48	-36,8	-1,83	1,26	4,78	11,18
Marge (%)	2,58	-34,1	-2,98	0,69	3,31	6,84
Rotació (voltes)	1,74	-4,1	0,60	1,10	1,57	2,31
Relatius al nombre d'ocupats						
Vab per ocupat (milers d'euros)	43,50	0,1	1,65	26,04	35,91	47,47
Despeses de personal per ocupat (milers d'euros)	33,09	6,1	3,53	23,22	28,67	34,85
Ràtios sobre el valor afegit brut						
Costos laborals unitaris (%)	76,05	6,0	5,45	65,06	79,14	90,36
Productivitat de l'actiu (%)	44,63	-4,9	9,20	33,29	52,04	88,28
Productivitat de l'immobilitzat (%)	161,31	-2,9	58,30	105,94	285,71	631,58
Ràtios financeres						
Endeutament (%)	66,90	3,2	4,83	43,79	67,00	87,94
Liquiditat (%)	1,28	-3,1	-0,11	1,00	1,40	2,28
Fons de maniobra (%)	1,56	-4,7	0,14	1,00	2,07	3,72

¹ Dades arrodonides a un decimal, llevat d'aquelles ràtios en què les dades apareixen amb dos decimals. Variacions calculades a partir dels valors de les mateixes empreses. Font: PimesDat de PIMEC a partir de dades de SABI.

	Exercici 2005	Exercici 2006	% Variació
Nombre d'empreses	12.803	12.803	-
Mitjana de treballadors per empresa	10,5	11,1	6,2

1. Comptes de balanç	Mil euros	%	Mil euros	%	% Variació
ACTIU IMMOBILITZAT	181,6	20,3	217,7	19,9	19,9
Despeses d'establiment	0,5	0,1	0,7	0,1	39,3
Immobilitzacions immaterials	35,5	4,0	42,5	3,9	19,7
Immobilitzacions materials	111,1	12,4	128,8	11,8	16,0
Immobilitzacions financeres i altres actius fixos	34,5	3,9	45,7	4,2	32,5
DESPESES A DISTRIBUIR	3,3	0,4	4,5	0,4	37,8
ACTIU CIRCULANT	709,2	79,3	870,5	79,6	22,7
Existències	220,3	24,6	276,4	25,3	25,5
Deutors	359,5	40,2	446,4	40,8	24,2
Inversions financeres temporals	37,8	4,2	42,3	3,9	11,9
Tresoreria	90,0	10,1	103,0	9,4	14,4
Altres actius circulants	1,6	0,2	2,4	0,2	53,5
ALTRES ACTIUS	0,4	0,0	0,8	0,1	113,2
TOTAL ACTIU	894,4	100,0	1.093,5	100,0	22,3

FONS PROPIS	244,4	27,3	284,0	26,0	16,2
Capital subscrit	41,6	4,7	44,1	4,0	6,1
Reserves i altres fons propis	163,6	18,3	194,4	17,8	18,8
Resultat de l'exercici	39,2	4,4	45,5	4,2	16,1
INGRESSOS A DISTRIBUIR	1,5	0,2	1,5	0,1	4,0
RECURSOS ALIENS A LLARG TERMINI	157,6	17,6	207,5	19,0	31,7
Creditors a llarg termini	154,7	17,3	204,1	18,7	31,9
Altres passius fixos	2,9	0,3	3,4	0,3	20,3
CREDITORS A CURT TERMINI	490,4	54,8	600,1	54,9	22,4
ALTRES PASSIUS	0,6	0,1	0,5	0,0	-23,4
TOTAL PASSIU	894,4	100,0	1.093,5	100,0	22,3

2. Comptes de resultats	Mil euros	%	Mil euros	%	% Variació
INGRESSOS D'EXPLOTACIÓ	1.184,4	100,0	1.390,9	100,0	17,4
Import net de la xifra de negoci	1.174,5	99,2	1.378,8	99,1	17,4
Altres ingressos d'explotació i variació d'existències	9,9	0,8	12,1	0,9	22,3
Consums d'explotació	681,9	57,6	818,0	58,8	20,0
Altres despeses d'explotació	129,8	11,0	149,5	10,8	15,2
VALOR AFEGIT BRUT AL COST DE FACTORS	372,7	31,5	423,4	30,4	13,6
Despeses de personal	286,2	24,2	323,0	23,2	12,9
RESULTAT ECONÒMIC BRUT DE L'EXPLOTACIÓ	86,5	7,3	100,3	7,2	16,0
Amortitzacions de l'immobilitzat	19,1	1,6	22,3	1,6	16,7
Provisions de tràfic	3,1	0,3	4,0	0,3	31,3
RESULTAT ECONÒMIC NET DE L'EXPLOTACIÓ	64,3	5,4	74,0	5,3	15,1
Despeses financeres	12,1	1,0	16,7	1,2	38,0
Ingressos financers	3,2	0,3	5,4	0,4	69,4
Altres partides financeres	-0,1	0,0	0,0	0,0	(ns)
RESULTAT ORDINARI NET	55,3	4,7	62,8	4,5	13,5
Resultats extraordinaris	3,6	0,3	5,2	0,4	43,0
RESULTAT ABANS D'IMPOSTOS	59,0	5,0	68,0	4,9	15,3
Impost de societats i altres	19,8	1,7	22,5	1,6	13,7
RESULTAT NET TOTAL	39,2	3,3	45,5	3,3	16,1
RECURSOS GENERATS	61,3	5,2	71,8	5,2	17,0

3. Ràtios 2006	Valor mitjà	% Var s 2005	Diferència conjunt pimes	Q 1	Mediana	Q 3
Rendibilitat, marge i rotació						
Rendibilitat financera (%)	22,11	-2,3	9,14	6,82	21,35	48,02
Palanquejament net (%)	14,84	-1,7	8,17	2,19	12,60	35,56
Rendibilitat econòmica (%)	7,27	-3,6	0,97	2,12	5,68	11,34
Marge (%)	5,71	0,4	0,15	1,23	3,38	6,96
Rotació (voltes)	1,27	-3,9	0,14	1,13	1,78	2,61
Relatius al nombre d'ocupats						
Vab per ocupat (milers d'euros)	38,03	6,9	-3,83	23,85	31,44	44,00
Despeses de personal per ocupat (milers d'euros)	29,02	6,2	-0,54	21,00	26,00	33,00
Ràtios sobre el valor afegit brut						
Costos laborals unitaris (%)	76,30	-0,6	5,70	70,41	84,42	93,08
Productivitat de l'actiu (%)	42,36	-7,0	6,93	36,13	64,41	106,26
Productivitat de l'immobilitzat (%)	247,14	-2,8	144,12	178,57	433,63	1.066,67
Ràtios financeres						
Endeutament (%)	73,89	1,9	11,82	60,28	80,37	93,29
Liquiditat (%)	1,45	0,3	0,06	1,00	1,27	1,91
Fons de maniobra (%)	2,26	2,0	0,83	1,02	1,87	4,75

¹ Dades arrodonides a un decimal, llevat d'aquelles ràtios en què les dades apareixen amb dos decimals. Variacions calculades a partir dels valors de les mateixes empreses.
Font: PimesDat de PIMEC a partir de dades de SABI.

Comerç i reparacions

Valors mitjans per empresa ¹

Pimes

	Exercici 2005	Exercici 2006	% Variació
Nombre d'empreses	23.040	23.040	-
Mitjana de treballadors per empresa	9,6	10,0	4,3

1. Comptes de balanç	Mil euros	%	Mil euros	%	% Variació
ACTIU IMMOBILITZAT	329,3	25,3	372,8	25,6	13,2
Despeses d'establiment	3,2	0,2	3,2	0,2	1,8
Immobilitzacions immaterials	62,0	4,8	68,8	4,7	11,0
Immobilitzacions materials	202,7	15,6	224,5	15,4	10,8
Immobilitzacions financeres i altres actius fixos	61,5	4,7	76,2	5,2	23,9
DESPESES A DISTRIBUIR	6,4	0,5	7,5	0,5	17,6
ACTIU CIRCULANT	963,4	74,1	1.073,0	73,8	11,4
Existències	314,3	24,2	348,4	24,0	10,8
Deutors	489,3	37,6	545,2	37,5	11,4
Inversions financeres temporals	42,9	3,3	49,8	3,4	16,2
Tresoreria	113,6	8,7	126,0	8,7	10,9
Altres actius circulants	3,2	0,2	3,7	0,3	14,3
ALTRES ACTIUS	0,7	0,1	0,6	0,0	-10,7
TOTAL ACTIU	1.299,7	100,0	1.453,9	100,0	11,9

FONS PROPIS	430,2	33,1	474,8	32,7	10,4
Capital subscrit	107,7	8,3	115,1	7,9	6,9
Reserves i altres fons propis	277,4	21,3	308,4	21,2	11,2
Resultat de l'exercici	45,1	3,5	51,3	3,5	13,5
INGRESSOS A DISTRIBUIR	2,8	0,2	3,1	0,2	12,0
RECURSOS ALIENS A LLARG TERMINI	154,7	11,9	176,6	12,1	14,1
Creditors a llarg termini	149,6	11,5	171,4	11,8	14,6
Altres passius fixos	5,2	0,4	5,2	0,4	0,7
CREDITORS A CURT TERMINI	710,9	54,7	798,0	54,9	12,3
ALTRES PASSIUS	1,1	0,1	1,4	0,1	30,2
TOTAL PASSIU	1.299,7	100,0	1.453,9	100,0	11,9

2. Comptes de resultats	Mil euros	%	Mil euros	%	% Variació
INGRESSOS D'EXPLOTACIÓ	2.356,8	100,0	2.566,4	100,0	8,9
Import net de la xifra de negoci	2.318,7	98,4	2.525,5	98,4	8,9
Altres ingressos d'explotació i variació d'existències	38,1	1,6	40,9	1,6	7,3
Consums d'explotació	1.705,1	72,3	1.849,8	72,1	8,5
Altres despeses d'explotació	267,0	11,3	293,3	11,4	9,8
VALOR AFEGIT BRUT AL COST DE FACTORS	384,7	16,3	423,3	16,5	10,1
Despeses de personal	273,1	11,6	299,6	11,7	9,7
RESULTAT ECONÒMIC BRUT DE L'EXPLOTACIÓ	111,5	4,7	123,7	4,8	10,9
Amortitzacions de l'immobilitzat	31,1	1,3	33,8	1,3	8,7
Provisions de tràfic	5,7	0,2	7,0	0,3	22,2
RESULTAT ECONÒMIC NET DE L'EXPLOTACIÓ	74,8	3,2	83,0	3,2	11,0
Despeses financeres	18,5	0,8	22,1	0,9	19,2
Ingressos financers	7,0	0,3	8,7	0,3	24,2
Altres partides financeres	-0,2	0,0	0,1	0,0	(ns)
RESULTAT ORDINARI NET	63,1	2,7	69,8	2,7	10,6
Resultats extraordinaris	5,0	0,2	8,9	0,3	76,3
RESULTAT ABANS D'IMPOSTOS	68,1	2,9	78,7	3,1	15,4
Impost de societats i altres	23,0	1,0	27,4	1,1	19,2
RESULTAT NET TOTAL	45,1	1,9	51,3	2,0	13,5
RECURSOS GENERATS	81,9	3,5	92,0	3,6	12,3

3. Ràtios 2006	Valor mitjà	% Var s 2005	Diferència conjunt pimes	Q 1	Mediana	Q 3
Rendibilitat, marge i rotació						
Rendibilitat financera (%)	14,70	0,2	1,73	2,25	12,90	32,00
Palanquejament net (%)	8,38	-0,1	1,71	-0,11	6,14	22,19
Rendibilitat econòmica (%)	6,32	0,6	0,02	1,11	4,26	8,85
Marge (%)	3,58	3,4	-1,98	0,57	2,33	5,08
Rotació (voltes)	1,77	-2,7	0,63	1,17	1,78	2,64
Relatius al nombre d'ocupats						
Vab per ocupat (milers d'euros)	42,21	5,5	0,35	21,00	31,60	48,00
Despeses de personal per ocupat (milers d'euros)	29,87	5,1	0,32	18,00	24,71	34,00
Ràtios sobre el valor afegit brut						
Costos laborals unitaris (%)	70,77	-0,3	0,17	61,98	78,03	90,14
Productivitat de l'actiu (%)	32,15	-0,9	-3,28	21,08	35,67	58,49
Productivitat de l'immobilitzat (%)	144,31	-0,7	41,29	90,96	231,43	600,00
Ràtios financeres						
Endeutament (%)	67,13	0,7	5,06	54,16	75,66	91,46
Liquiditat (%)	1,34	-0,8	-0,05	0,99	1,27	1,86
Fons de maniobra (%)	1,75	-1,6	0,32	0,98	1,77	4,26

¹ Dades arrodonides a un decimal, llevat d'aquelles ràtios en què les dades apareixen amb dos decimals. Variacions calculades a partir dels valors de les mateixes empreses.
Font: PimesDat de PIMEC a partir de dades de SABI.

Hoteleria i restauració

Valors mitjans per empresa ¹

Pimes

	Exercici 2005	Exercici 2006	% Variació
Nombre d'empreses	3.988	3.988	-
Mitjana de treballadors per empresa	14,1	14,9	5,4

1. Comptes de balanç	Mil euros	%	Mil euros	%	% Variació
ACTIU IMMOBILITZAT	1.017,6	76,5	1.146,0	75,4	12,6
Despeses d'establiment	8,4	0,6	8,5	0,6	1,2
Immobilitzacions immaterials	80,7	6,1	83,3	5,5	3,1
Immobilitzacions materials	727,9	54,7	770,9	50,7	5,9
Immobilitzacions financeres i altres actius fixos	200,6	15,1	283,3	18,6	41,2
DESPESES A DISTRIBUIR	13,5	1,0	15,5	1,0	15,6
ACTIU CIRCULANT	298,4	22,4	357,6	23,5	19,8
Existències	29,5	2,2	36,6	2,4	24,4
Deutors	138,8	10,4	170,9	11,2	23,1
Inversions financeres temporals	48,9	3,7	60,4	4,0	23,5
Tresoreria	79,3	6,0	88,0	5,8	11,0
Altres actius circulants	2,0	0,2	1,7	0,1	-17,2
ALTRES ACTIUS	0,3	0,0	0,5	0,0	48,8
TOTAL ACTIU	1.329,9	100,0	1.519,7	100,0	14,3

FONS PROPIS	498,5	37,5	563,9	37,1	13,1
Capital subscrit	257,7	19,4	271,1	17,8	5,2
Reserves i altres fons propis	244,9	18,4	249,9	16,4	2,1
Resultat de l'exercici	-4,0	-0,3	42,9	2,8	(ns)
INGRESSOS A DISTRIBUIR	2,6	0,2	3,1	0,2	19,7
RECURSOS ALIENS A LLARG TERMINI	471,2	35,4	523,7	34,5	11,1
Creditors a llarg termini	468,3	35,2	519,2	34,2	10,9
Altres passius fixos	2,9	0,2	4,5	0,3	54,1
CREDITORS A CURT TERMINI	357,3	26,9	428,7	28,2	20,0
ALTRES PASSIUS	0,2	0,0	0,2	0,0	-3,3
TOTAL PASSIU	1.329,9	100,0	1.519,7	100,0	14,3

2. Comptes de resultats	Mil euros	%	Mil euros	%	% Variació
INGRESSOS D'EXPLOTACIÓ	910,3	100,0	984,0	100,0	8,1
Import net de la xifra de negoci	887,9	97,5	960,7	97,6	8,2
Altres ingressos d'explotació i variació d'existències	22,3	2,5	23,3	2,4	4,5
Consums d'explotació	281,2	30,9	293,4	29,8	4,3
Altres despeses d'explotació	227,2	25,0	247,1	25,1	8,8
VALOR AFEGIT BRUT AL COST DE FACTORS	401,8	44,1	443,4	45,1	10,3
Despeses de personal	297,2	32,7	326,1	33,1	9,7
RESULTAT ECONÒMIC BRUT DE L'EXPLOTACIÓ	104,6	11,5	117,3	11,9	12,2
Amortitzacions de l'immobilitzat	57,3	6,3	60,8	6,2	6,0
Provisions de tràfic	0,7	0,1	0,7	0,1	-9,6
RESULTAT ECONÒMIC NET DE L'EXPLOTACIÓ	46,6	5,1	55,9	5,7	20,1
Despeses financeres	21,7	2,4	24,6	2,5	13,3
Ingressos financers	5,8	0,6	14,0	1,4	143,3
Altres partides financeres	0,0	0,0	0,4	0,0	970,6
RESULTAT ORDINARI NET	30,6	3,4	45,7	4,6	49,3
Resultats extraordinaris	-18,7	-2,1	17,3	1,8	(ns)
RESULTAT ABANS D'IMPOSTOS	11,9	1,3	63,0	6,4	429,4
Impost de societats i altres	15,9	1,7	20,1	2,0	26,0
RESULTAT NET TOTAL	-4,0	-0,4	42,9	4,4	(ns)
RECURSOS GENERATS	54,0	5,9	104,4	10,6	93,2

3. Ràtios 2006	Valor mitjà	% Var s 2005	Diferència conjunt pimes	Q 1	Mediana	Q 3
Rendibilitat, marge i rotació						
Rendibilitat financera (%)	8,11	32,0	-4,86	0,00	12,29	36,39
Palanquejament net (%)	3,48	57,6	-3,19	-1,50	3,97	25,53
Rendibilitat econòmica (%)	4,63	17,6	-1,67	-1,03	4,09	10,50
Marge (%)	7,15	24,3	1,59	-0,69	2,50	6,72
Rotació (voltes)	0,65	-5,4	-0,49	0,81	1,73	3,11
Relatius al nombre d'ocupats						
Vab per ocupat (milers d'euros)	29,74	4,7	-12,11	17,78	24,25	33,34
Despeses de personal per ocupat (milers d'euros)	21,87	4,1	-7,68	16,00	20,23	24,89
Ràtios sobre el valor afegit brut						
Costos laborals unitaris (%)	73,54	-0,6	2,93	67,66	83,24	94,66
Productivitat de l'actiu (%)	38,51	1,4	3,08	35,65	73,64	134,05
Productivitat de l'immobilitzat (%)	51,91	4,5	-51,11	51,91	139,13	374,05
Ràtios financeres						
Endeutament (%)	62,69	0,6	0,61	42,24	74,87	96,31
Liquiditat (%)	0,83	-0,1	-0,56	0,46	0,96	1,98
Fons de maniobra (%)	0,95	-0,4	-0,47	0,59	0,99	1,50

¹ Dades arrodonides a un decimal, llevat d'aquelles ràtios en què les dades apareixen amb dos decimals. Variacions calculades a partir dels valors de les mateixes empreses.
Font: PimesDat de PIMEC a partir de dades de SABI.

Transport i comunicacions

Valors mitjans per empresa ¹

Pimes

	Exercici 2005	Exercici 2006	% Variació
Nombre d'empreses	3.725	3.725	-
Mitjana de treballadors per empresa	12,5	13,2	6,1

1. Comptes de balanç	Mil euros	%	Mil euros	%	% Variació
ACTIU IMMOBILITZAT	716,9	46,5	763,5	45,0	6,5
Despeses d'establiment	2,2	0,1	2,8	0,2	28,6
Immobilitzacions immaterials	187,8	12,2	201,5	11,9	7,3
Immobilitzacions materials	443,2	28,8	460,2	27,1	3,8
Immobilitzacions financeres i altres actius fixos	83,8	5,4	99,0	5,8	18,2
DESPESES A DISTRIBUIR	87,1	5,7	92,0	5,4	5,6
ACTIU CIRCULANT	736,3	47,8	842,0	49,6	14,3
Existències	22,5	1,5	26,8	1,6	19,4
Deutors	535,3	34,7	619,6	36,5	15,7
Inversions financeres temporals	57,9	3,8	59,5	3,5	2,7
Tresoreria	114,5	7,4	129,0	7,6	12,7
Altres actius circulants	6,1	0,4	7,0	0,4	14,2
ALTRES ACTIUS	0,6	0,0	0,5	0,0	-19,8
TOTAL ACTIU	1.540,9	100,0	1.698,0	100,0	10,2

FONS PROPIS	510,3	33,1	559,5	33,0	9,6
Capital subscrit	206,7	13,4	213,9	12,6	3,5
Reserves i altres fons propis	252,4	16,4	279,1	16,4	10,6
Resultat de l'exercici	51,3	3,3	66,5	3,9	29,7
INGRESSOS A DISTRIBUIR	6,6	0,4	8,1	0,5	22,3
RECURSOS ALIENS A LLARG TERMINI	366,3	23,8	393,7	23,2	7,5
Creditors a llarg termini	334,2	21,7	362,7	21,4	8,6
Altres passius fixos	32,1	2,1	30,9	1,8	-3,7
CREDITORS A CURT TERMINI	657,4	42,7	736,4	43,4	12,0
ALTRES PASSIUS	0,3	0,0	0,3	0,0	26,7
TOTAL PASSIU	1.540,9	100,0	1.698,0	100,0	10,2

2. Comptes de resultats	Mil euros	%	Mil euros	%	% Variació
INGRESSOS D'EXPLOTACIÓ	2.030,9	100,0	2.252,1	100,0	10,9
Import net de la xifra de negoci	1.969,2	97,0	2.187,7	97,1	11,1
Altres ingressos d'explotació i variació d'existències	61,7	3,0	64,4	2,9	4,4
Consums d'explotació	1.042,3	51,3	1.165,0	51,7	11,8
Altres despeses d'explotació	453,8	22,3	483,6	21,5	6,6
VALOR AFEGIT BRUT AL COST DE FACTORS	534,8	26,3	603,5	26,8	12,8
Despeses de personal	382,0	18,8	418,6	18,6	9,6
RESULTAT ECONÒMIC BRUT DE L'EXPLOTACIÓ	152,8	7,5	184,9	8,2	21,1
Amortitzacions de l'immobilitzat	73,1	3,6	78,8	3,5	7,8
Provisions de tràfic	4,4	0,2	5,3	0,2	19,9
RESULTAT ECONÒMIC NET DE L'EXPLOTACIÓ	75,3	3,7	100,9	4,5	34,1
Despeses financeres	18,7	0,9	22,8	1,0	21,6
Ingressos financers	5,4	0,3	7,4	0,3	35,4
Altres partides financeres	0,3	0,0	-0,1	0,0	(ns)
RESULTAT ORDINARI NET	62,3	3,1	85,4	3,8	37,1
Resultats extraordinaris	15,7	0,8	14,4	0,6	-8,0
RESULTAT ABANS D'IMPOSTOS	78,0	3,8	99,9	4,4	28,0
Impost de societats i altres	26,7	1,3	33,4	1,5	24,9
RESULTAT NET TOTAL	51,3	2,5	66,5	3,0	29,7
RECURSOS GENERATS	128,8	6,3	150,5	6,7	16,9

3. Ràtios 2006	Valor mitjà	% Var s 2005	Diferència conjunt pimes	Q 1	Mediana	Q 3
Rendibilitat, marge i rotació						
Rendibilitat financera (%)	15,27	25,1	2,29	0,79	11,76	32,71
Palanquejament net (%)	8,90	28,0	2,22	-1,33	4,90	21,75
Rendibilitat econòmica (%)	6,37	21,2	0,07	0,61	4,41	9,76
Marge (%)	4,80	20,4	-0,76	0,30	2,58	6,28
Rotació (voltes)	1,33	0,6	0,19	1,05	1,66	2,61
Relatius al nombre d'ocupats						
Vab per ocupat (milers d'euros)	45,56	6,3	3,71	25,50	37,59	52,44
Despeses de personal per ocupat (milers d'euros)	31,60	3,2	2,05	21,00	28,62	37,00
Ràtios sobre el valor afegit brut						
Costos laborals unitaris (%)	69,36	-2,9	-1,25	62,77	77,29	90,54
Productivitat de l'actiu (%)	41,79	2,3	6,36	32,22	52,65	80,95
Productivitat de l'immobilitzat (%)	91,21	7,6	-11,81	80,43	168,76	466,07
Ràtios financeres						
Endeutament (%)	66,57	0,2	4,50	51,29	72,92	88,88
Liquiditat (%)	1,14	2,1	-0,25	0,87	1,20	1,81
Fons de maniobra (%)	1,25	2,1	-0,17	0,89	1,30	2,51

¹ Dades arrodonides a un decimal, llevat d'aquelles ràtios en què les dades apareixen amb dos decimals. Variacions calculades a partir dels valors de les mateixes empreses.
Font: PimesDat de PIMEC a partir de dades de SABI.

Serveis financers, assegurances i lloguers

Pimes

Valors mitjans per empresa ¹

	Exercici 2005	Exercici 2006	% Variació
Nombre d'empreses	8.287	8.287	-
Mitjana de treballadors per empresa	4,4	4,7	7,2

1. Comptes de balanç	Mil euros	%	Mil euros	%	% Variació
ACTIU IMMOBILITZAT	1.160,6	54,5	1.291,6	52,4	11,3
Despeses d'establiment	2,9	0,1	2,9	0,1	0,2
Immobilitzacions immaterials	78,1	3,7	85,9	3,5	9,9
Immobilitzacions materials	836,6	39,3	926,9	37,6	10,8
Immobilitzacions financeres i altres actius fixos	242,9	11,4	275,9	11,2	13,6
DESPESES A DISTRIBUIR	13,2	0,6	15,5	0,6	17,1
ACTIU CIRCULANT	953,7	44,8	1.154,6	46,8	21,1
Existències	458,0	21,5	575,4	23,3	25,6
Deutors	225,8	10,6	273,9	11,1	21,3
Inversions financeres temporals	127,2	6,0	144,8	5,9	13,9
Tresoreria	139,7	6,6	157,1	6,4	12,5
Altres actius circulants	3,0	0,1	3,4	0,1	11,8
ALTRES ACTIUS	3,5	0,2	3,1	0,1	-9,4
TOTAL ACTIU	2.130,9	100,0	2.464,9	100,0	15,7

FONS PROPIS	973,0	45,7	1.089,0	44,2	11,9
Capital subscrit	459,4	21,6	485,0	19,7	5,6
Reserves i altres fons propis	426,3	20,0	498,8	20,2	17,0
Resultat de l'exercici	87,3	4,1	105,2	4,3	20,5
INGRESSOS A DISTRIBUIR	7,5	0,4	8,2	0,3	9,8
RECURSOS ALIENS A LLARG TERMINI	623,9	29,3	753,6	30,6	20,8
Creditors a llarg termini	613,2	28,8	742,1	30,1	21,0
Altres passius fixos	10,7	0,5	11,5	0,5	7,2
CREDITORS A CURT TERMINI	524,3	24,6	611,8	24,8	16,7
ALTRES PASSIUS	2,2	0,1	2,2	0,1	2,6
TOTAL PASSIU	2.130,9	100,0	2.464,9	100,0	15,7

2. Comptes de resultats	Mil euros	%	Mil euros	%	% Variació
INGRESSOS D'EXPLOTACIÓ	757,8	100,0	870,9	100,0	14,9
Import net de la xifra de negoci	700,0	92,4	800,3	91,9	14,3
Altres ingressos d'explotació i variació d'existències	57,8	7,6	70,6	8,1	22,2
Consums d'explotació	331,9	43,8	381,4	43,8	14,9
Altres despeses d'explotació	154,1	20,3	176,9	20,3	14,8
VALOR AFEGIT BRUT AL COST DE FACTORS	271,8	35,9	312,6	35,9	15,0
Despeses de personal	126,7	16,7	145,2	16,7	14,6
RESULTAT ECONÒMIC BRUT DE L'EXPLOTACIÓ	145,1	19,2	167,4	19,2	15,4
Amortitzacions de l'immobilitzat	36,3	4,8	40,1	4,6	10,4
Provisions de tràfic	3,9	0,5	3,6	0,4	-7,1
RESULTAT ECONÒMIC NET DE L'EXPLOTACIÓ	104,9	13,8	123,7	14,2	17,9
Despeses financeres	24,0	3,2	30,3	3,5	26,2
Ingressos financers	20,0	2,6	25,1	2,9	25,2
Altres partides financeres	-0,3	0,0	0,2	0,0	(ns)
RESULTAT ORDINARI NET	100,5	13,3	118,7	13,6	18,0
Resultats extraordinaris	25,7	3,4	30,2	3,5	17,3
RESULTAT ABANS D'IMPOSTOS	126,3	16,7	148,9	17,1	17,9
Impost de societats i altres	39,0	5,1	43,7	5,0	12,0
RESULTAT NET TOTAL	87,3	11,5	105,2	12,1	20,5
RECURSOS GENERATS	127,5	16,8	149,0	17,1	16,8

3. Ràtios 2006	Valor mitjà	% Var s 2005	Diferència conjunt pimes	Q 1	Mediana	Q 3
Rendibilitat, marge i rotació						
Rendibilitat financera (%)	10,90	5,5	-2,08	0,48	10,20	38,67
Palanquejament net (%)	4,85	8,2	-1,82	-0,27	3,01	25,04
Rendibilitat econòmica (%)	6,04	3,4	-0,26	0,58	3,82	9,56
Marge (%)	17,11	4,1	11,54	1,66	11,72	32,31
Rotació (voltes)	0,35	-0,6	-0,78	0,10	0,30	0,97
Relatius al nombre d'ocupats						
Vab per ocupat (milers d'euros)	66,10	7,3	24,25	24,50	48,07	104,83
Despeses de personal per ocupat (milers d'euros)	30,70	6,9	1,14	16,00	24,50	36,00
Ràtios sobre el valor afegit brut						
Costos laborals unitaris (%)	46,44	-0,4	-24,17	19,77	47,59	80,48
Productivitat de l'actiu (%)	15,45	-1,0	-19,97	5,58	14,29	41,20
Productivitat de l'immobilitzat (%)	30,86	3,9	-72,15	8,79	38,69	274,96
Ràtios financeres						
Endeutament (%)	55,49	2,8	-6,59	31,23	66,40	90,61
Liquiditat (%)	1,89	3,8	0,49	0,79	1,60	4,10
Fons de maniobra (%)	1,43	3,7	0,00	0,94	1,22	3,14

¹ Dades arrodonides a un decimal, llevat d'aquelles ràtios en què les dades apareixen amb dos decimals. Variacions calculades a partir dels valors de les mateixes empreses.
Font: PimesDat de PIMEC a partir de dades de SABI.

Altres serveis a les empreses

Valors mitjans per empresa ¹

Pimes

	Exercici 2005	Exercici 2006	% Variació
Nombre d'empreses	9.975	9.975	-
Mitjana de treballadors per empresa	10,3	11,6	13,3

1. Comptes de balanç	Mil euros	%	Mil euros	%	% Variació
ACTIU IMMOBILITZAT	868,8	62,1	943,0	59,7	8,5
Despeses d'establiment	2,6	0,2	2,8	0,2	7,8
Immobilitzacions immaterials	56,3	4,0	63,7	4,0	13,2
Immobilitzacions materials	181,7	13,0	207,1	13,1	14,0
Immobilitzacions financeres i altres actius fixos	628,2	44,9	669,4	42,4	6,6
DESPESES A DISTRIBUIR	4,1	0,3	5,6	0,4	35,3
ACTIU CIRCULANT	524,4	37,5	629,8	39,9	20,1
Existències	52,2	3,7	58,7	3,7	12,5
Deutors	284,6	20,3	332,4	21,0	16,8
Inversions financeres temporals	78,2	5,6	112,5	7,1	43,8
Tresoreria	105,8	7,6	122,6	7,8	15,9
Altres actius circulants	3,6	0,3	3,5	0,2	-2,9
ALTRES ACTIUS	1,3	0,1	1,3	0,1	2,7
TOTAL ACTIU	1.398,5	100,0	1.579,7	100,0	13,0

FONS PROPIS	675,1	48,3	746,6	47,3	10,6
Capital subscrit	265,1	19,0	273,7	17,3	3,2
Reserves i altres fons propis	335,0	24,0	377,1	23,9	12,6
Resultat de l'exercici	75,0	5,4	95,8	6,1	27,8
INGRESSOS A DISTRIBUIR	9,7	0,7	10,6	0,7	8,9
RECURSOS ALIENS A LLARG TERMINI	301,3	21,5	329,4	20,8	9,3
Creditors a llarg termini	293,6	21,0	320,4	20,3	9,2
Altres passius fixos	7,7	0,6	8,9	0,6	15,7
CREDITORS A CURT TERMINI	407,8	29,2	489,0	31,0	19,9
ALTRES PASSIUS	4,6	0,3	4,2	0,3	-9,7
TOTAL PASSIU	1.398,5	100,0	1.579,7	100,0	13,0

2. Comptes de resultats	Mil euros	%	Mil euros	%	% Variació
INGRESSOS D'EXPLOTACIÓ	915,8	100,0	1.032,6	100,0	12,7
Import net de la xifra de negoci	883,6	96,5	995,1	96,4	12,6
Altres ingressos d'explotació i variació d'existències	32,3	3,5	37,5	3,6	16,3
Consums d'explotació	303,5	33,1	334,0	32,3	10,1
Altres despeses d'explotació	218,9	23,9	245,8	23,8	12,3
VALOR AFEGIT BRUT AL COST DE FACTORS	393,4	43,0	452,8	43,9	15,1
Despeses de personal	307,8	33,6	351,5	34,0	14,2
RESULTAT ECONÒMIC BRUT DE L'EXPLOTACIÓ	85,6	9,4	101,3	9,8	18,3
Amortitzacions de l'immobilitzat	26,7	2,9	28,2	2,7	5,4
Provisions de tràfic	3,4	0,4	4,5	0,4	29,9
RESULTAT ECONÒMIC NET DE L'EXPLOTACIÓ	55,5	6,1	68,7	6,6	23,8
Despeses financeres	15,7	1,7	19,3	1,9	23,5
Ingressos financers	49,9	5,5	57,0	5,5	14,3
Altres partides financeres	-0,8	-0,1	-1,2	-0,1	-39,8
RESULTAT ORDINARI NET	88,9	9,7	105,2	10,2	18,4
Resultats extraordinaris	0,9	0,1	13,0	1,3	(ns)
RESULTAT ABANS D'IMPOSTOS	89,8	9,8	118,2	11,5	31,6
Impost de societats i altres	14,8	1,6	22,4	2,2	51,2
RESULTAT NET TOTAL	75,0	8,2	95,8	9,3	27,8
RECURSOS GENERATS	105,2	11,5	128,5	12,4	22,1

3. Ràtios 2006	Valor mitjà	% Var s 2005	Diferència conjunt pimes	Q 1	Mediana	Q 3
Rendibilitat, marge i rotació						
Rendibilitat financera (%)	14,09	7,0	1,12	6,48	40,31	85,71
Palanquejament net (%)	6,21	9,1	-0,46	1,35	25,71	68,64
Rendibilitat econòmica (%)	7,88	5,5	1,58	0,00	5,56	17,70
Marge (%)	12,06	5,7	6,50	0,00	3,51	11,20
Rotació (voltes)	0,65	-0,2	-0,48	0,98	1,79	2,84
Relatius al nombre d'ocupats						
Vab per ocupat (milers d'euros)	38,92	1,6	-2,94	18,71	31,00	52,00
Despeses de personal per ocupat (milers d'euros)	30,21	0,8	0,66	17,00	25,25	37,00
Ràtios sobre el valor afegit brut						
Costos laborals unitaris (%)	77,63	-0,8	7,02	61,22	82,16	95,65
Productivitat de l'actiu (%)	57,46	-0,1	22,03	38,62	79,63	132,98
Productivitat de l'immobilitzat (%)	167,21	1,1	64,19	111,50	360,20	1.140,00
Ràtios financeres						
Endeutament (%)	52,07	2,0	-10,00	58,17	82,35	95,94
Liquiditat (%)	1,29	0,2	-0,11	0,78	1,12	1,68
Fons de maniobra (%)	1,14	1,5	-0,28	0,73	1,18	2,59

¹ Dades arrodonides a un decimal, llevat d'aquelles ràtios en què les dades apareixen amb dos decimals. Variacions calculades a partir dels valors de les mateixes empreses.
Font: PimesDat de PIMEC a partir de dades de SABI.

Altres serveis a les persones

Valors mitjans per empresa ¹

Pimes

	Exercici 2005	Exercici 2006	% Variació
Nombre d'empreses	4.107	4.107	-
Mitjana de treballadors per empresa	14,8	15,9	7,4

1. Comptes de balanç	Mil euros	%	Mil euros	%	% Variació
ACTIU IMMOBILITZAT	717,5	59,4	780,6	56,7	8,8
Despeses d'establiment	6,8	0,6	5,9	0,4	-13,4
Immobilitzacions immaterials	130,8	10,8	134,2	9,7	2,6
Immobilitzacions materials	446,1	37,0	478,2	34,7	7,2
Immobilitzacions financeres i altres actius fixos	133,8	11,1	162,2	11,8	21,3
DESPESES A DISTRIBUIR	15,9	1,3	13,1	0,9	-17,9
ACTIU CIRCULANT	470,4	39,0	580,5	42,2	23,4
Existències	40,1	3,3	47,2	3,4	17,7
Deutors	265,4	22,0	314,9	22,9	18,7
Inversions financeres temporals	62,0	5,1	87,0	6,3	40,3
Tresoreria	95,8	7,9	108,9	7,9	13,7
Altres actius circulants	7,2	0,6	22,5	1,6	212,9
ALTRES ACTIUS	3,3	0,3	2,8	0,2	-15,6
TOTAL ACTIU	1.207,1	100,0	1.377,0	100,0	14,1

FONS PROPIS	434,4	36,0	472,2	34,3	8,7
Capital subscrit	163,3	13,5	174,9	12,7	7,1
Reserves i altres fons propis	235,8	19,5	254,7	18,5	8,0
Resultat de l'exercici	35,4	2,9	42,7	3,1	20,7
INGRESSOS A DISTRIBUIR	31,4	2,6	29,8	2,2	-5,1
RECURSOS ALIENS A LLARG TERMINI	329,6	27,3	382,7	27,8	16,1
Creditors a llarg termini	271,1	22,5	324,4	23,6	19,7
Altres passius fixos	58,6	4,9	58,3	4,2	-0,5
CREDITORS A CURT TERMINI	410,7	34,0	491,6	35,7	19,7
ALTRES PASSIUS	1,0	0,1	0,7	0,1	-23,8
TOTAL PASSIU	1.207,1	100,0	1.377,0	100,0	14,1

2. Comptes de resultats	Mil euros	%	Mil euros	%	% Variació
INGRESSOS D'EXPLOTACIÓ	1.212,1	100,0	1.369,1	100,0	13,0
Import net de la xifra de negoci	1.145,0	94,5	1.293,4	94,5	13,0
Altres ingressos d'explotació i variació d'existències	67,1	5,5	75,8	5,5	12,9
Consums d'explotació	342,8	28,3	403,5	29,5	17,7
Altres despeses d'explotació	366,9	30,3	396,8	29,0	8,1
VALOR AFEGIT BRUT AL COST DE FACTORS	502,4	41,4	568,9	41,6	13,3
Despeses de personal	360,1	29,7	403,2	29,4	12,0
RESULTAT ECONÒMIC BRUT DE L'EXPLOTACIÓ	142,3	11,7	165,8	12,1	16,5
Amortitzacions de l'immobilitzat	74,4	6,1	80,6	5,9	8,4
Provisions de tràfic	3,7	0,3	4,2	0,3	14,2
RESULTAT ECONÒMIC NET DE L'EXPLOTACIÓ	64,2	5,3	80,9	5,9	26,1
Despeses financeres	14,8	1,2	18,3	1,3	23,9
Ingressos financers	12,0	1,0	17,0	1,2	42,4
Altres partides financeres	-1,8	-0,2	-0,2	0,0	-90,2
RESULTAT ORDINARI NET	59,5	4,9	79,4	5,8	33,5
Resultats extraordinaris	-1,5	-0,1	-11,0	-0,8	-651,0
RESULTAT ABANS D'IMPOSTOS	58,1	4,8	68,5	5,0	17,9
Impost de societats i altres	22,7	1,9	25,8	1,9	13,6
RESULTAT NET TOTAL	35,4	2,9	42,7	3,1	20,7
RECURSOS GENERATS	113,4	9,4	127,5	9,3	12,4

3. Ràtios 2006	Valor mitjà	% Var s 2005	Diferència conjunt pimes	Q 1	Mediana	Q 3
Rendibilitat, marge i rotació						
Rendibilitat financera (%)	16,82	22,8	3,85	0,54	16,42	42,86
Palanquejament net (%)	9,72	28,8	3,05	-0,70	6,26	27,60
Rendibilitat econòmica (%)	7,10	15,3	0,80	0,00	5,11	13,27
Marge (%)	7,14	16,5	1,58	0,00	3,40	8,82
Rotació (voltes)	0,99	-1,0	-0,14	0,88	1,55	2,59
Relatius al nombre d'ocupats						
Vab per ocupat (milers d'euros)	35,89	5,5	-5,97	17,80	27,33	43,83
Despeses de personal per ocupat (milers d'euros)	25,43	4,3	-4,12	15,75	21,68	30,67
Ràtios sobre el valor afegit brut						
Costos laborals unitaris (%)	70,86	-1,1	0,26	61,54	81,37	94,00
Productivitat de l'actiu (%)	51,44	0,9	16,01	38,07	73,67	134,43
Productivitat de l'immobilitzat (%)	92,89	6,7	-10,13	68,52	179,83	511,46
Ràtios financeres						
Endeutament (%)	63,54	3,5	1,47	41,96	70,78	91,92
Liquiditat (%)	1,18	3,1	-0,21	0,61	1,15	2,14
Fons de maniobra (%)	1,10	2,8	-0,33	0,72	1,12	2,08

¹ Dades arrodonides a un decimal, llevat d'aquelles ràtios en què les dades apareixen amb dos decimals. Variacions calculades a partir dels valors de les mateixes empreses.
Font: PimesDat de PIMEC a partir de dades de SABI.

Síntesi dels valors de dispersió de les ràtios per sectors

Rendibilitat financera

% Resultat ordinari net / Fons propis

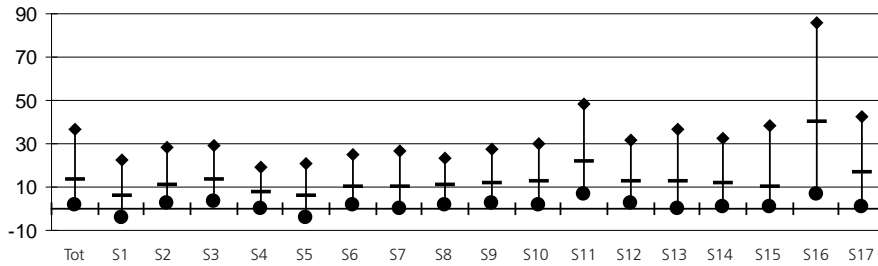

Palanquejament net

% (Rendibilitat financera – Rendibilitat econòmica)

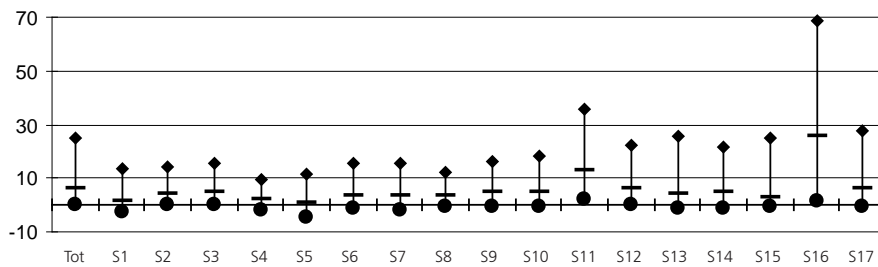

Rendibilitat econòmica

% (Resultat ordinari net + despeses financeres) / Actiu net

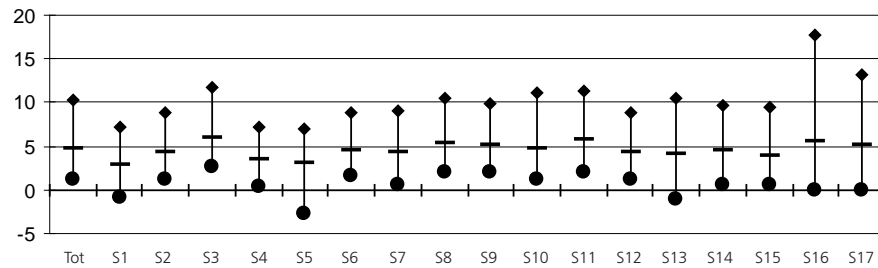

Marge

% (Resultat ordinari net + despeses financeres) / Ingressos d'exploració

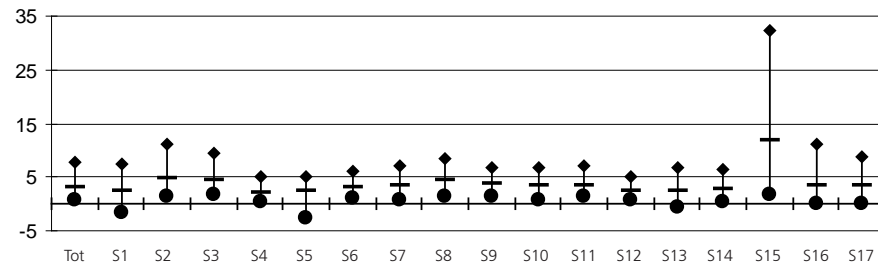

Rotació

Ingressos d'exploració / Actiu net (voltes)

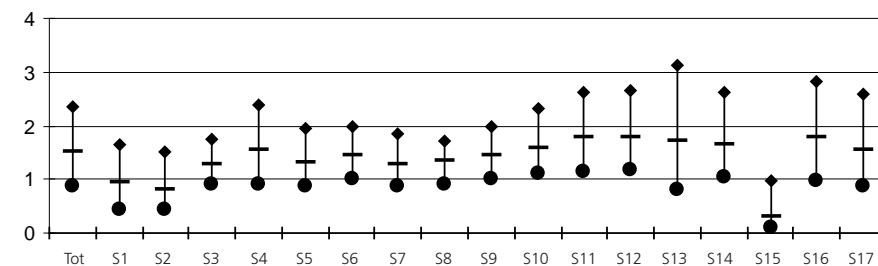

Vab per ocupat

Valor afegit brut / Nombre de treballadors (milers d'euros)

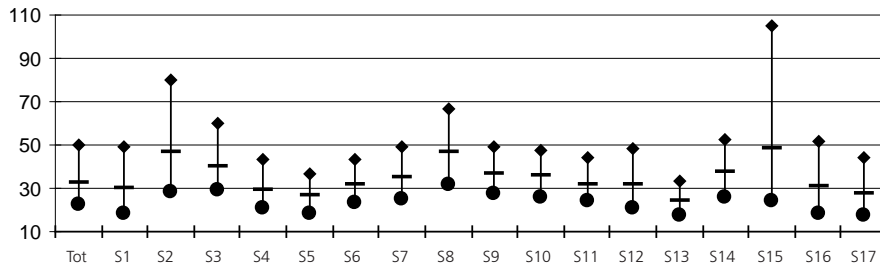

Despeses de personal per ocupat

Despeses de personal / Nombre de treballadors (milers d'euros)

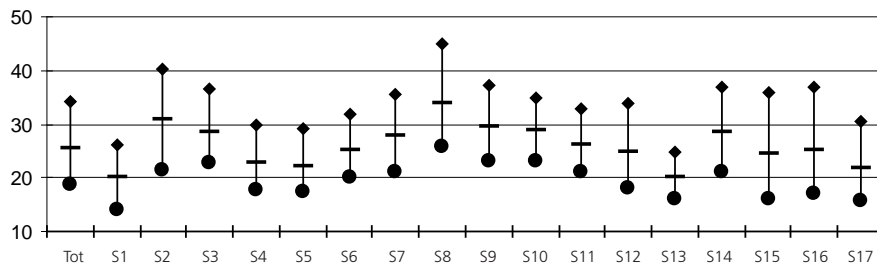

Costos laborals unitaris

% Despeses de personal / Valor afegit brut

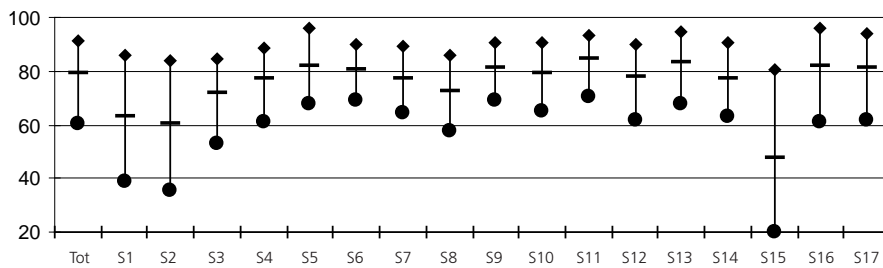

Productivitat de l'actiu

% Valor afegit brut / Actiu net de l'explotació

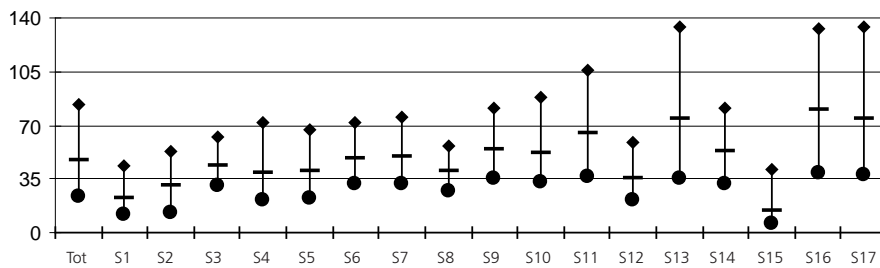

Productivitat de l'immobilitzat

% Valor afegit brut / Immobilitzat net de l'explotació

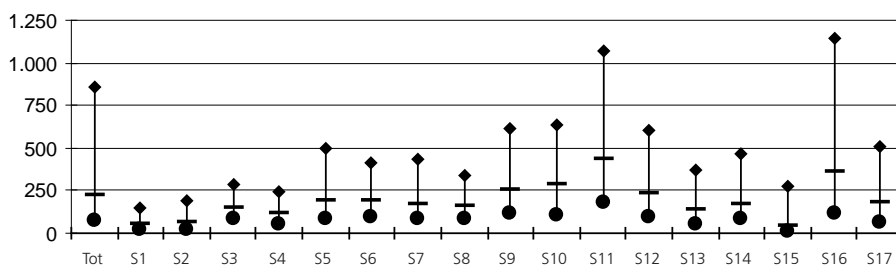

Endeutament

% (Recursos aliens a ll/t + Creditors a c/t + Altres passius) / Total passiu

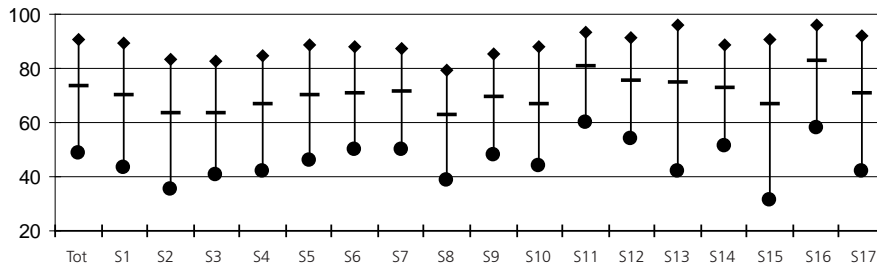

Liquiditat

Actiu circulant / Creditors a c/t

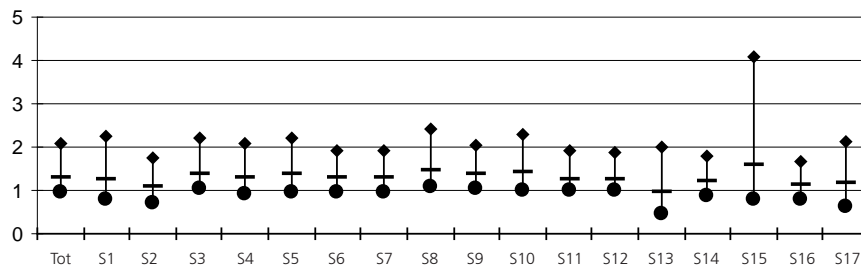

Fons de maniobra

(Fons propis + Recursos aliens a ll/t) / Actiu immobilitzat

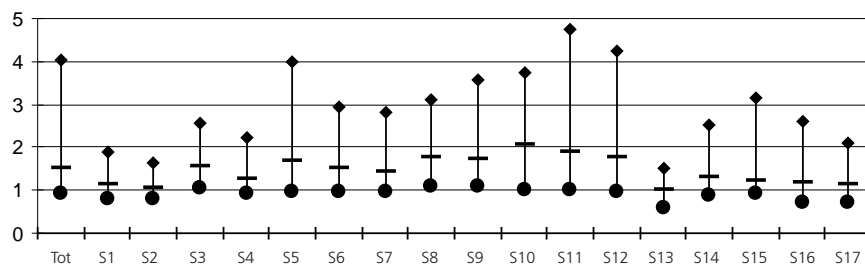

Llegenda gràfics

- Tot Pimes
- S1 Primari
- S2 Energia, gas i aigua
- S3 Indústries extractives no energètiques
- S4 Indústria alimentària
- S5 Indústria tèxtil, cuir i confecció
- S6 Cautxú, fusta i altres indústries
- S7 Indústria del paper, arts gràfiques i edició
- S8 Indústries químiques
- S9 Metal·lúrgia, maquinària i material elèctric
- S10 Material de transport
- S11 Construcció
- S12 Comerç i reparacions
- S13 Hoteleria i restauració
- S14 Transport i comunicacions
- S15 Serveis financers, assegurances i lloguers
- S16 Altres serveis a les empreses
- S17 Altres serveis a les persones

- ◆ Quartil 3 (Valor de l'indicador que deixa el 75% de les empreses per sota)
- Mediana (Valor de l'indicador que deixa el 50% de les empreses per sota)
- Quartil 1 (Valor de l'indicador que deixa el 25% de les empreses per sota)

4.2. Microempreses

Ocupats: d'1 a 9 treballadors

Facturació: inferior a 2 milions d'euros

Valor de l'actiu: inferior a 2 milions d'euros

SECTORS D'ACTIVITAT	Codi CCAE-93 Rev 1 (2dígit)	Pàg
Microempreses		145
Primari	01, 02, 05	146
Energia, gas i aigua	10, 11, 12, 23, 40, 41	147
Indústries extractives no energètiques	13, 14, 26	148
Indústria alimentària	15, 16	149
Indústria tèxtil, cuir i confecció	17, 18, 19	150
Cautxú, fusta i altres indústries	20, 25, 36, 37	151
Indústria del paper, arts gràfiques i edició	21, 22	152
Indústries químiques	24	153
Metal·lúrgia, maquinària i material elèctric	27, 28, 29, 30, 31, 32, 33	154
Material de transport	34, 35	155
Construcció	45	156
Comerç i reparacions	50, 51, 52	157
Hoteleria i restauració	55	158
Transport i comunicacions	60, 61, 62, 63, 64	159
Serveis financers, assegurances i lloguers	65, 66, 67, 70, 71	160
Altres serveis a les empreses	72, 73, 74	161
Altres serveis a les persones	80,85, 90, 92, 93	162
Síntesi dels valors de dispersió de les ràtios per sectors		163

Definició Ràtios

Rendibilitat, marge i rotació

Rendibilitat financera:	Resultat ordinari net / fons propis
Palanquejament net :	Rendibilitat financera – Rendibilitat econòmica
Rendibilitat econòmica:	(Resultat ordinari net + despeses financeres) / Actiu net
Marge:	(Resultat ordinari net + despeses financeres) / Ingressos d'exploració
Rotació:	Ingressos d'exploració / Actiu net

Relatius al nombre d'ocupats

Vab per ocupat:	Valor afegit brut / nombre de treballadors
Despeses de personal per ocupat:	Despeses de personal / nombre de treballadors

Ràtios sobre el valor afegit brut

Costos laborals unitaris:	Despeses de personal / Valor afegit brut
Productivitat de l'actiu:	Valor afegit brut / Actiu net de l'exploració
Productivitat de l'immobilitzat:	Valor afegit brut / Immobilitzat net de l'exploració

Ràtios financeres

Endeutament:	(Recursos aliens a ll/t + Creditors a c/t + Altres passius) / Total passiu
Liquiditat:	Actiu circulat / Creditors a c/t
Fons de maniobra:	(Fons propis + Recursos aliens a ll/t) / Actiu immobilitzat

Mesures de dispersió

Q1: Quartil 1:	Valor de l'indicador que deixa el 25% de les empreses per sota
Mediana:	Valor de l'indicador que deixa el 50% de les empreses per sota
Q3: Quartil 3:	Valor de l'indicador que deixa el 75% de les empreses per sota

Microempreses

Valors mitjans per empresa ¹

	Exercici 2005	Exercici 2006	% Variació
Nombre d'empreses	56.439	56.439	-
Mitjana de treballadors per empresa	3,8	4,2	11,2

1. Comptes de balanç	Mil euros	%	Mil euros	%	% Variació
ACTIU IMMOBILITZAT	250,7	45,0	280,4	43,5	11,9
Despeses d'establiment	1,5	0,3	1,5	0,2	3,6
Immobilitzacions immaterials	26,8	4,8	29,9	4,6	11,7
Immobilitzacions materials	167,8	30,1	187,2	29,1	11,6
Immobilitzacions financeres i altres actius fixos	54,5	9,8	61,7	9,6	13,2
DESPESES A DISTRIBUIR	3,3	0,6	4,1	0,6	24,1
ACTIU CIRCULANT	303,0	54,4	359,1	55,8	18,5
Existències	105,2	18,9	126,4	19,6	20,1
Deutors	119,1	21,4	140,5	21,8	18,0
Inversions financeres temporals	21,8	3,9	26,3	4,1	20,8
Tresoreria	55,9	10,0	64,7	10,1	15,8
Altres actius circulants	1,1	0,2	1,2	0,2	10,0
ALTRES ACTIUS	0,3	0,1	0,3	0,0	-9,5
TOTAL ACTIU	557,3	100,0	643,9	100,0	15,5

FONS PROPIS	217,0	38,9	243,9	37,9	12,4
Capital subscrit	98,2	17,6	104,2	16,2	6,1
Reserves i altres fons propis	100,6	18,1	117,1	18,2	16,4
Resultat de l'exercici	18,2	3,3	22,6	3,5	23,9
INGRESSOS A DISTRIBUIR	1,2	0,2	1,3	0,2	8,0
RECURSOS ALIENS A LLARG TERMINI	129,1	23,2	155,7	24,2	20,6
Creditors a llarg termini	128,2	23,0	154,5	24,0	20,5
Altres passius fixos	0,9	0,2	1,1	0,2	31,3
CREDITORS A CURT TERMINI	209,6	37,6	242,7	37,7	15,8
ALTRES PASSIUS	0,3	0,1	0,3	0,0	-13,3
TOTAL PASSIU	557,3	100,0	643,9	100,0	15,5

2. Comptes de resultats	Mil euros	%	Mil euros	%	% Variació
INGRESSOS D'EXPLOTACIÓ	527,1	100,0	605,0	100,0	14,8
Import net de la xifra de negoci	514,2	97,6	589,8	97,5	14,7
Altres ingressos d'explotació i variació d'existències	12,8	2,4	15,2	2,5	18,2
Consums d'explotació	302,1	57,3	347,3	57,4	14,9
Altres despeses d'explotació	88,8	16,8	100,1	16,5	12,8
VALOR AFEGIT BRUT AL COST DE FACTORS	136,2	25,8	157,6	26,0	15,7
Despeses de personal	98,2	18,6	112,5	18,6	14,5
RESULTAT ECONÒMIC BRUT DE L'EXPLOTACIÓ	37,9	7,2	45,1	7,5	18,9
Amortitzacions de l'immobilitzat	13,9	2,6	15,5	2,6	11,5
Provisions de tràfic	1,3	0,2	1,7	0,3	28,6
RESULTAT ECONÒMIC NET DE L'EXPLOTACIÓ	22,7	4,3	27,9	4,6	22,9
Despeses financeres	7,1	1,3	8,8	1,5	24,4
Ingressos financers	5,1	1,0	6,2	1,0	23,1
Altres partides financeres	-0,1	0,0	-0,2	0,0	-87,4
RESULTAT ORDINARI NET	20,6	3,9	25,2	4,2	22,1
Resultats extraordinaris	5,5	1,0	7,1	1,2	29,5
RESULTAT ABANS D'IMPOSTOS	26,1	5,0	32,3	5,3	23,7
Impost de societats i altres	7,9	1,5	9,7	1,6	23,1
RESULTAT NET TOTAL	18,2	3,5	22,6	3,7	23,9
RECURSOS GENERATS	33,4	6,3	39,7	6,6	19,0

3. Ràtios 2006	Valor mitjà	% Var s 2005	Diferència conjunt pimes	Q 1	Mediana	Q 3
Rendibilitat, marge i rotació						
Rendibilitat financera (%)	10,33	8,7	-2,64	1,38	14,08	40,00
Palanquejament net (%)	5,05	11,3	-1,63	-0,31	6,36	28,25
Rendibilitat econòmica (%)	5,28	6,2	-1,02	0,59	4,22	10,00
Marge (%)	5,62	6,9	0,06	0,43	3,03	7,99
Rotació (voltes)	0,94	-0,7	-0,19	0,77	1,48	2,37
Relatius al nombre d'ocupats						
Vab per ocupat (milers d'euros)	37,63	4,0	-4,23	20,50	31,00	49,50
Despeses de personal per ocupat (milers d'euros)	26,86	2,9	-2,69	17,38	24,00	33,33
Ràtios sobre el valor afegit brut						
Costos laborals unitaris (%)	71,39	-1,1	0,79	57,94	78,50	91,89
Productivitat de l'actiu (%)	28,65	0,1	-6,78	20,62	43,32	80,12
Productivitat de l'immobilitzat (%)	72,56	3,7	-30,46	65,38	207,02	614,76
Ràtios financeres						
Endeutament (%)	61,92	1,8	-0,15	50,00	76,23	93,34
Liquiditat (%)	1,48	2,4	0,09	0,90	1,27	2,14
Fons de maniobra (%)	1,43	3,2	0,00	0,88	1,44	3,52

¹ Dades arrodonides a un decimal, llevat d'aquelles ràtios en què les dades apareixen amb dos decimals. Variacions calculades a partir dels valors de les mateixes empreses. Font: PimesDat de PIMEC a partir de dades de SABI.

Primari

Valors mitjans per empresa ¹

Microempreses

	Exercici 2005	Exercici 2006	% Variació
Nombre d'empreses	1.069	1.069	-
Mitjana de treballadors per empresa	3,2	3,4	6,9

1. Comptes de balanç	Mil euros	%	Mil euros	%	% Variació
ACTIU IMMOBILITZAT	361,7	55,3	394,9	54,5	9,2
Despeses d'establiment	1,8	0,3	2,0	0,3	10,0
Immobilitzacions immaterials	22,9	3,5	22,9	3,2	0,0
Immobilitzacions materials	302,3	46,2	328,2	45,3	8,6
Immobilitzacions financeres i altres actius fixos	34,7	5,3	41,9	5,8	20,6
DESPESES A DISTRIBUIR	3,0	0,5	3,2	0,4	8,8
ACTIU CIRCULANT	289,0	44,2	326,8	45,1	13,1
Existències	114,0	17,4	122,8	16,9	7,8
Deutors	108,0	16,5	127,3	17,6	17,8
Inversions financeres temporals	13,2	2,0	20,8	2,9	57,8
Tresoreria	51,8	7,9	55,3	7,6	6,8
Altres actius circulants	2,0	0,3	0,7	0,1	-66,1
ALTRES ACTIUS	0,1	0,0	0,1	0,0	53,9
TOTAL ACTIU	653,7	100,0	725,1	100,0	10,9

FONS PROPIS	251,6	38,5	281,4	38,8	11,8
Capital subscrit	166,8	25,5	181,4	25,0	8,7
Reserves i altres fons propis	75,0	11,5	90,2	12,4	20,3
Resultat de l'exercici	9,9	1,5	9,9	1,4	-0,3
INGRESSOS A DISTRIBUIR	5,6	0,9	6,5	0,9	17,0
RECURSOS ALIENS A LLARG TERMINI	153,6	23,5	171,1	23,6	11,4
Creditors a llarg termini	153,2	23,4	170,6	23,5	11,4
Altres passius fixos	0,4	0,1	0,5	0,1	24,4
CREDITORS A CURT TERMINI	242,5	37,1	265,9	36,7	9,7
ALTRES PASSIUS	0,4	0,1	0,2	0,0	-47,2
TOTAL PASSIU	653,7	100,0	725,1	100,0	10,9

2. Comptes de resultats	Mil euros	%	Mil euros	%	% Variació
INGRESSOS D'EXPLOTACIÓ	565,3	100,0	608,2	100,0	7,6
Import net de la xifra de negoci	536,2	94,9	581,4	95,6	8,4
Altres ingressos d'explotació i variació d'existències	29,1	5,1	26,8	4,4	-7,8
Consums d'explotació	378,8	67,0	404,0	66,4	6,7
Altres despeses d'explotació	82,9	14,7	91,8	15,1	10,7
VALOR AFEGIT BRUT AL COST DE FACTORS	103,5	18,3	112,3	18,5	8,5
Despeses de personal	64,5	11,4	72,0	11,8	11,6
RESULTAT ECONÒMIC BRUT DE L'EXPLOTACIÓ	39,0	6,9	40,3	6,6	3,3
Amortitzacions de l'immobilitzat	26,3	4,6	29,4	4,8	11,9
Provisions de tràfic	0,5	0,1	0,4	0,1	-26,2
RESULTAT ECONÒMIC NET DE L'EXPLOTACIÓ	12,3	2,2	10,6	1,7	-13,7
Despeses financeres	7,9	1,4	9,5	1,6	19,6
Ingressos financers	2,8	0,5	2,9	0,5	2,6
Altres partides financeres	0,0	0,0	0,1	0,0	218,2
RESULTAT ORDINARI NET	7,2	1,3	4,0	0,7	-43,7
Resultats extraordinaris	6,4	1,1	11,5	1,9	81,0
RESULTAT ABANS D'IMPOSTOS	13,5	2,4	15,5	2,6	15,0
Impost de societats i altres	3,6	0,6	5,7	0,9	56,4
RESULTAT NET TOTAL	9,9	1,7	9,9	1,6	-0,3
RECURSOS GENERATS	36,6	6,5	39,6	6,5	8,1

3. Ràtios 2006	Valor mitjà	% Var s 2005	Diferència conjunt micros	Q 1	Mediana	Q 3
Rendibilitat, marge i rotació						
Rendibilitat financera (%)	1,43	-49,6	-8,90	-5,26	5,36	22,54
Palanquejament net (%)	-0,43	-181,4	-5,48	-3,43	1,31	13,94
Rendibilitat econòmica (%)	1,87	-19,2	-3,42	-1,65	2,60	6,34
Marge (%)	2,23	-16,7	-3,40	-2,94	2,15	7,54
Rotació (voltes)	0,84	-3,0	-0,10	0,41	0,88	1,63
Relatius al nombre d'ocupats						
Vab per ocupat (milers d'euros)	32,63	1,5	-5,00	17,33	29,50	48,29
Despeses de personal per ocupat (milers d'euros)	20,91	4,4	-5,95	13,33	19,00	25,67
Ràtios sobre el valor afegit brut						
Costos laborals unitaris (%)	64,09	2,9	-7,30	35,71	59,72	83,77
Productivitat de l'actiu (%)	17,09	-0,8	-11,56	9,87	20,27	37,25
Productivitat de l'immobilitzat (%)	32,00	0,5	-40,56	20,03	47,76	136,73
Ràtios financeres						
Endeutament (%)	60,30	-0,6	-1,62	44,12	71,30	90,57
Liquiditat (%)	1,23	3,2	-0,25	0,75	1,21	2,14
Fons de maniobra (%)	1,15	2,3	-0,28	0,76	1,12	1,88

¹ Dades arrodonides a un decimal, llevat d'aquelles ràtios en què les dades apareixen amb dos decimals. Variacions calculades a partir dels valors de les mateixes empreses.
Font: PimesDat de PIMEC a partir de dades de SABI.

	Exercici 2005	Exercici 2006	% Variació
Nombre d'empreses	101	101	-
Mitjana de treballadors per empresa	3,2	3,6	12,1

1. Comptes de balanç	Mil euros	%	Mil euros	%	% Variació
ACTIU IMMOBILITZAT	745,7	66,3	740,2	60,3	-0,7
Despeses d'establiment	4,3	0,4	3,3	0,3	-23,7
Immobilitzacions immaterials	47,1	4,2	46,2	3,8	-1,9
Immobilitzacions materials	517,7	46,0	537,0	43,7	3,7
Immobilitzacions financeres i altres actius fixos	176,6	15,7	153,7	12,5	-13,0
DESPESES A DISTRIBUIR	2,1	0,2	1,8	0,1	-13,5
ACTIU CIRCULANT	377,6	33,6	485,7	39,6	28,6
Existències	48,3	4,3	64,0	5,2	32,7
Deutors	194,2	17,3	195,5	15,9	0,7
Inversions financeres temporals	44,5	4,0	113,2	9,2	154,6
Tresoreria	89,8	8,0	111,9	9,1	24,6
Altres actius circulants	0,8	0,1	1,0	0,1	31,3
ALTRES ACTIUS	0,0	0,0	0,0	0,0	(ns)
TOTAL ACTIU	1.125,4	100,0	1.227,7	100,0	9,1

FONS PROPIS	464,0	41,2	528,9	43,1	14,0
Capital subscrit	150,7	13,4	181,1	14,8	20,2
Reserves i altres fons propis	295,7	26,3	342,1	27,9	15,7
Resultat de l'exercici	17,5	1,6	5,8	0,5	-67,1
INGRESSOS A DISTRIBUIR	18,8	1,7	19,8	1,6	5,1
RECURSOS ALIENS A LLARG TERMINI	282,7	25,1	316,4	25,8	11,9
Creditors a llarg termini	273,1	24,3	304,5	24,8	11,5
Altres passius fixos	9,5	0,8	11,9	1,0	25,0
CREDITORS A CURT TERMINI	359,7	32,0	362,5	29,5	0,8
ALTRES PASSIUS	0,2	0,0	0,0	0,0	-78,9
TOTAL PASSIU	1.125,4	100,0	1.227,7	100,0	9,1

2. Comptes de resultats	Mil euros	%	Mil euros	%	% Variació
INGRESSOS D'EXPLOTACIÓ	554,8	100,0	656,6	100,0	18,3
Import net de la xifra de negoci	536,8	96,8	622,0	94,7	15,9
Altres ingressos d'explotació i variació d'existències	18,0	3,2	34,5	5,3	92,2
Consums d'explotació	264,8	47,7	328,8	50,1	24,2
Altres despeses d'explotació	125,0	22,5	142,2	21,7	13,7
VALOR AFEGIT BRUT AL COST DE FACTORS	164,9	29,7	185,6	28,3	12,5
Despeses de personal	90,0	16,2	102,8	15,7	14,2
RESULTAT ECONÒMIC BRUT DE L'EXPLOTACIÓ	74,9	13,5	82,8	12,6	10,5
Amortitzacions de l'immobilitzat	41,9	7,6	44,8	6,8	6,9
Provisions de tràfic	-0,6	-0,1	22,3	3,4	(ns)
RESULTAT ECONÒMIC NET DE L'EXPLOTACIÓ	33,6	6,1	15,7	2,4	-53,4
Despeses financeres	11,0	2,0	14,6	2,2	33,3
Ingressos financers	2,6	0,5	4,4	0,7	65,9
Altres partides financeres	-0,3	-0,1	0,1	0,0	(ns)
RESULTAT ORDINARI NET	25,0	4,5	5,5	0,8	-78,0
Resultats extraordinaris	2,9	0,5	6,4	1,0	124,2
RESULTAT ABANS D'IMPOSTOS	27,8	5,0	11,9	1,8	-57,2
Impost de societats i altres	10,3	1,9	6,1	0,9	-40,4
RESULTAT NET TOTAL	17,5	3,2	5,8	0,9	-67,1
RECURSOS GENERATS	58,8	10,6	72,9	11,1	23,9

3. Ràtios 2006	Valor mitjà	% Var s 2005	Diferència conjunt micros	Q 1	Mediana	Q 3
Rendibilitat, marge i rotació						
Rendibilitat financera (%)	1,04	-80,7	-9,29	1,38	11,11	29,51
Palanquejament net (%)	-0,60	-127,5	-5,65	-0,23	5,11	19,77
Rendibilitat econòmica (%)	1,64	-48,7	-3,65	0,51	4,11	7,88
Marge (%)	3,06	-52,7	-2,56	0,36	4,51	10,44
Rotació (voltes)	0,53	8,5	-0,40	0,33	0,87	1,60
Relatius al nombre d'ocupats						
Vab per ocupat (milers d'euros)	51,78	0,4	14,15	24,25	43,00	77,75
Despeses de personal per ocupat (milers d'euros)	28,69	1,9	1,83	19,00	27,80	37,40
Ràtios sobre el valor afegit brut						
Costos laborals unitaris (%)	55,41	1,5	-15,98	26,47	60,00	83,72
Productivitat de l'actiu (%)	19,42	5,7	-9,24	11,14	29,44	52,31
Productivitat de l'immobilitzat (%)	31,82	9,0	-40,74	15,16	64,93	213,91
Ràtios financeres						
Endeutament (%)	55,31	-3,1	-6,61	39,66	68,10	88,24
Liquiditat (%)	1,34	27,7	-0,14	0,65	1,09	1,90
Fons de maniobra (%)	1,14	14,1	-0,28	0,73	1,06	1,78

¹ Dades arrodonides a un decimal, llevat d'aquelles ràtios en què les dades apareixen amb dos decimals. Variacions calculades a partir dels valors de les mateixes empreses. Font: PimesDat de PIMEC a partir de dades de SABI.

Indústries extractives no energètiques

Valors mitjans per empresa ¹

Microempreses

	Exercici 2005	Exercici 2006	% Variació
Nombre d'empreses	376	376	-
Mitjana de treballadors per empresa	4,9	5,4	8,9

1. Comptes de balanç	Mil euros	%	Mil euros	%	% Variació
ACTIU IMMOBILITZAT	213,5	38,8	234,8	36,9	10,0
Despeses d'establiment	3,8	0,7	4,3	0,7	15,0
Immobilitzacions immaterials	50,6	9,2	54,5	8,6	7,6
Immobilitzacions materials	145,0	26,3	161,9	25,4	11,7
Immobilitzacions financeres i altres actius fixos	14,1	2,6	14,1	2,2	0,0
DESPESES A DISTRIBUIR	3,1	0,6	3,0	0,5	-4,0
ACTIU CIRCULANT	333,5	60,6	398,1	62,6	19,4
Existències	90,6	16,5	99,5	15,6	9,8
Deutors	164,6	29,9	200,5	31,5	21,8
Inversions financeres temporals	14,1	2,6	17,1	2,7	21,6
Tresoreria	64,0	11,6	80,4	12,6	25,7
Altres actius circulants	0,2	0,0	0,6	0,1	193,9
ALTRES ACTIUS	0,1	0,0	0,2	0,0	45,7
TOTAL ACTIU	550,2	100,0	636,1	100,0	15,6

FONS PROPIS	204,6	37,2	239,8	37,7	17,2
Capital subscrit	77,9	14,2	84,1	13,2	8,0
Reserves i altres fons propis	110,6	20,1	131,0	20,6	18,4
Resultat de l'exercici	16,2	2,9	24,7	3,9	52,5
INGRESSOS A DISTRIBUIR	1,4	0,3	1,3	0,2	-12,8
RECURSOS ALIENS A LLARG TERMINI	98,3	17,9	106,4	16,7	8,3
Creditors a llarg termini	97,5	17,7	105,4	16,6	8,1
Altres passius fixos	0,8	0,1	1,0	0,2	27,6
CREDITORS A CURT TERMINI	245,8	44,7	288,7	45,4	17,4
ALTRES PASSIUS	0,0	0,0	0,0	0,0	140,0
TOTAL PASSIU	550,2	100,0	636,1	100,0	15,6

2. Comptes de resultats	Mil euros	%	Mil euros	%	% Variació
INGRESSOS D'EXPLOTACIÓ	589,7	100,0	718,8	100,0	21,9
Import net de la xifra de negoci	579,0	98,2	705,8	98,2	21,9
Altres ingressos d'explotació i variació d'existències	10,7	1,8	13,0	1,8	21,2
Consums d'explotació	284,8	48,3	358,2	49,8	25,8
Altres despeses d'explotació	117,9	20,0	138,0	19,2	17,0
VALOR AFEGIT BRUT AL COST DE FACTORS	187,0	31,7	222,6	31,0	19,0
Despeses de personal	130,4	22,1	147,8	20,6	13,3
RESULTAT ECONÒMIC BRUT DE L'EXPLOTACIÓ	56,6	9,6	74,8	10,4	32,1
Amortitzacions de l'immobilitzat	27,4	4,6	31,5	4,4	14,9
Provisions de tràfic	1,5	0,3	2,5	0,4	70,5
RESULTAT ECONÒMIC NET DE L'EXPLOTACIÓ	27,7	4,7	40,8	5,7	47,1
Despeses financeres	9,1	1,5	11,4	1,6	25,0
Ingressos financers	1,0	0,2	1,3	0,2	37,8
Altres partides financeres	-0,1	0,0	0,1	0,0	(ns)
RESULTAT ORDINARI NET	19,5	3,3	30,9	4,3	58,5
Resultats extraordinaris	4,5	0,8	5,4	0,8	21,1
RESULTAT ABANS D'IMPOSTOS	24,0	4,1	36,3	5,1	51,5
Impost de societats i altres	7,8	1,3	11,7	1,6	49,3
RESULTAT NET TOTAL	16,2	2,7	24,7	3,4	52,5
RECURSOS GENERATS	45,0	7,6	58,7	8,2	30,2

3. Ràtios 2006	Valor mitjà	% Var s 2005	Diferència conjunt micros	Q 1	Mediana	Q 3
Rendibilitat, marge i rotació						
Rendibilitat financera (%)	12,89	35,2	2,56	2,71	13,76	30,86
Palanquejament net (%)	6,24	44,2	1,19	-0,23	6,55	19,76
Rendibilitat econòmica (%)	6,65	27,8	1,36	1,79	5,22	10,12
Marge (%)	5,88	21,3	0,26	1,29	3,74	7,82
Rotació (voltes)	1,13	5,4	0,19	0,91	1,34	1,92
Relatius al nombre d'ocupats						
Vab per ocupat (milers d'euros)	41,43	9,3	3,80	24,77	33,54	50,88
Despeses de personal per ocupat (milers d'euros)	27,50	4,1	0,64	20,97	25,29	33,04
Ràtios sobre el valor afegit brut						
Costos laborals unitaris (%)	66,39	-4,8	-5,00	59,27	75,25	87,92
Productivitat de l'actiu (%)	37,25	2,6	8,60	29,12	46,33	69,77
Productivitat de l'immobilitzat (%)	102,86	7,6	30,29	76,76	180,39	414,38
Ràtios financeres						
Endeutament (%)	62,11	-0,7	0,19	46,98	71,23	90,60
Liquiditat (%)	1,38	1,7	-0,10	0,95	1,33	2,20
Fons de maniobra (%)	1,47	3,9	0,05	0,93	1,51	2,87

¹ Dades arrodonides a un decimal, llevat d'aquelles ràtios en què les dades apareixen amb dos decimals. Variacions calculades a partir dels valors de les mateixes empreses.
Font: PimesDat de PIMEC a partir de dades de SABI.

Indústria alimentària

Valors mitjans per empresa ¹

Microempreses

	Exercici 2005	Exercici 2006	% Variació
Nombre d'empreses	652	652	-
Mitjana de treballadors per empresa	4,5	4,8	7,3

1. Comptes de balanç	Mil euros	%	Mil euros	%	% Variació
ACTIU IMMOBILITZAT	276,3	45,1	299,8	44,0	8,5
Despeses d'establiment	1,9	0,3	1,9	0,3	-0,1
Immobilitzacions immaterials	25,9	4,2	28,2	4,1	8,6
Immobilitzacions materials	220,2	35,9	239,2	35,1	8,6
Immobilitzacions financeres i altres actius fixos	28,3	4,6	30,6	4,5	8,0
DESPESES A DISTRIBUIR	2,2	0,4	4,1	0,6	85,5
ACTIU CIRCULANT	333,9	54,5	377,3	55,4	13,0
Existències	120,5	19,7	128,4	18,8	6,5
Deutors	140,1	22,9	164,1	24,1	17,1
Inversions financeres temporals	18,6	3,0	21,2	3,1	14,4
Tresoreria	54,0	8,8	62,8	9,2	16,4
Altres actius circulants	0,7	0,1	0,7	0,1	-6,3
ALTRES ACTIUS	0,2	0,0	0,3	0,0	43,8
TOTAL ACTIU	612,7	100,0	681,5	100,0	11,2

FONS PROPIS	225,6	36,8	255,2	37,4	13,1
Capital subscrit	135,2	22,1	145,0	21,3	7,3
Reserves i altres fons propis	89,8	14,7	109,6	16,1	22,1
Resultat de l'exercici	0,7	0,1	0,6	0,1	-16,3
INGRESSOS A DISTRIBUIR	4,2	0,7	4,5	0,7	5,8
RECURSOS ALIENS A LLARG TERMINI	131,1	21,4	152,2	22,3	16,1
Creditors a llarg termini	130,5	21,3	150,7	22,1	15,5
Altres passius fixos	0,7	0,1	1,5	0,2	130,3
CREDITORS A CURT TERMINI	251,7	41,1	269,0	39,5	6,9
ALTRES PASSIUS	0,0	0,0	0,7	0,1	(ns)
TOTAL PASSIU	612,7	100,0	681,5	100,0	11,2

2. Comptes de resultats	Mil euros	%	Mil euros	%	% Variació
INGRESSOS D'EXPLOTACIÓ	659,6	100,0	699,0	100,0	6,0
Import net de la xifra de negoci	649,4	98,5	685,2	98,0	5,5
Altres ingressos d'explotació i variació d'existències	10,1	1,5	13,8	2,0	36,1
Consums d'explotació	427,8	64,9	440,5	63,0	3,0
Altres despeses d'explotació	97,8	14,8	116,1	16,6	18,7
VALOR AFEGIT BRUT AL COST DE FACTORS	134,0	20,3	142,3	20,4	6,2
Despeses de personal	102,4	15,5	115,0	16,5	12,3
RESULTAT ECONÒMIC BRUT DE L'EXPLOTACIÓ	31,6	4,8	27,3	3,9	-13,5
Amortitzacions de l'immobilitzat	25,3	3,8	27,2	3,9	7,7
Provisions de tràfic	1,0	0,1	1,7	0,2	69,5
RESULTAT ECONÒMIC NET DE L'EXPLOTACIÓ	5,3	0,8	-1,5	-0,2	(ns)
Despeses financeres	7,3	1,1	8,4	1,2	15,2
Ingressos financers	2,2	0,3	7,5	1,1	248,9
Altres partides financeres	0,0	0,0	0,1	0,0	(ns)
RESULTAT ORDINARI NET	0,2	0,0	-2,3	-0,3	(ns)
Resultats extraordinaris	4,5	0,7	7,8	1,1	74,5
RESULTAT ABANS D'IMPOSTOS	4,7	0,7	5,5	0,8	17,7
Impost de societats i altres	4,0	0,6	5,0	0,7	23,3
RESULTAT NET TOTAL	0,7	0,1	0,6	0,1	-16,3
RECURSOS GENERATS	26,9	4,1	29,4	4,2	9,3

3. Ràtios 2006	Valor mitjà	% Var s 2005	Diferència conjunt micros	Q 1	Mediana	Q 3
Rendibilitat, marge i rotació						
Rendibilitat financera (%)	-0,91	-1192,6	-11,24	-0,78	6,58	20,67
Palanquejament net (%)	-1,81	58,5	-6,85	-1,64	1,93	13,05
Rendibilitat econòmica (%)	0,89	-27,0	-4,39	-0,72	2,92	6,30
Marge (%)	0,87	-23,3	-4,75	-0,56	2,08	5,52
Rotació (voltes)	1,03	-4,7	0,09	0,69	1,29	2,21
Relatius al nombre d'ocupats						
Vab per ocupat (milers d'euros)	29,34	-1,0	-8,29	18,64	27,25	41,00
Despeses de personal per ocupat (milers d'euros)	23,71	4,7	-3,15	15,94	21,00	28,34
Ràtios sobre el valor afegit brut						
Costos laborals unitaris (%)	80,80	5,7	9,41	56,45	75,51	88,67
Productivitat de l'actiu (%)	22,83	-4,3	-5,83	17,63	33,64	62,24
Productivitat de l'immobilitzat (%)	53,23	-2,2	-19,33	45,32	105,66	250,29
Ràtios financeres						
Endeutament (%)	61,91	-0,9	-0,01	42,92	71,18	89,79
Liquiditat (%)	1,40	5,7	-0,08	0,86	1,33	2,29
Fons de maniobra (%)	1,36	5,3	-0,07	0,86	1,34	2,46

¹ Dades arrodonides a un decimal, llevat d'aquelles ràtios en què les dades apareixen amb dos decimals. Variacions calculades a partir dels valors de les mateixes empreses. Font: PimesDat de PIMEC a partir de dades de SABI.

Indústria tèxtil, cuir i confecció

Valors mitjans per empresa ¹

Microempreses

	Exercici 2005		Exercici 2006		% Variació
Nombre d'empreses	1.066		1.066		-
Mitjana de treballadors per empresa	4,3		4,4		2,6

1. Comptes de balanç	Mil euros	%	Mil euros	%	% Variació
ACTIU IMMOBILITZAT	128,7	31,5	131,2	30,4	1,9
Despeses d'establiment	0,9	0,2	0,8	0,2	-7,0
Immobilitzacions immaterials	20,0	4,9	19,7	4,6	-1,3
Immobilitzacions materials	92,8	22,7	95,4	22,1	2,8
Immobilitzacions financeres i altres actius fixos	15,0	3,7	15,3	3,5	1,7
DESPESES A DISTRIBUIR	2,6	0,6	2,7	0,6	4,1
ACTIU CIRCULANT	276,4	67,7	296,9	68,8	7,4
Existències	107,7	26,4	117,3	27,2	8,9
Deutors	113,8	27,9	119,8	27,8	5,4
Inversions financeres temporals	10,0	2,5	13,0	3,0	29,8
Tresoreria	44,2	10,8	46,1	10,7	4,5
Altres actius circulants	0,7	0,2	0,5	0,1	-29,0
ALTRES ACTIUS	0,3	0,1	0,5	0,1	63,4
TOTAL ACTIU	408,0	100,0	431,3	100,0	5,7

FONS PROPIS	118,8	29,1	126,2	29,3	6,2
Capital subscrit	50,7	12,4	55,7	12,9	9,7
Reserves i altres fons propis	69,7	17,1	70,3	16,3	0,9
Resultat de l'exercici	-1,6	-0,4	0,3	0,1	(ns)
INGRESSOS A DISTRIBUIR	0,6	0,1	0,2	0,0	-73,7
RECURSOS ALIENS A LLARG TERMINI	81,3	19,9	85,4	19,8	5,0
Creditors a llarg termini	81,1	19,9	84,9	19,7	4,6
Altres passius fixos	0,2	0,1	0,5	0,1	149,4
CREDITORS A CURT TERMINI	207,3	50,8	219,4	50,9	5,8
ALTRES PASSIUS	0,0	0,0	0,1	0,0	(ns)
TOTAL PASSIU	408,0	100,0	431,3	100,0	5,7

2. Comptes de resultats	Mil euros	%	Mil euros	%	% Variació
INGRESSOS D'EXPLOTACIÓ	499,6	100,0	510,1	100,0	2,1
Import net de la xifra de negoci	494,5	99,0	505,2	99,0	2,2
Altres ingressos d'explotació i variació d'existències	5,1	1,0	4,9	1,0	-5,0
Consums d'explotació	299,6	60,0	301,9	59,2	0,8
Altres despeses d'explotació	83,7	16,7	88,3	17,3	5,5
VALOR AFEGIT BRUT AL COST DE FACTORS	116,3	23,3	119,9	23,5	3,1
Despeses de personal	96,8	19,4	100,4	19,7	3,7
RESULTAT ECONÒMIC BRUT DE L'EXPLOTACIÓ	19,6	3,9	19,6	3,8	0,0
Amortitzacions de l'immobilitzat	13,1	2,6	13,2	2,6	0,6
Provisions de tràfic	1,0	0,2	1,2	0,2	13,2
RESULTAT ECONÒMIC NET DE L'EXPLOTACIÓ	5,5	1,1	5,2	1,0	-4,0
Despeses financeres	8,3	1,7	9,0	1,8	8,6
Ingressos financers	0,8	0,2	1,4	0,3	71,2
Altres partides financeres	0,2	0,0	0,1	0,0	-40,4
RESULTAT ORDINARI NET	-1,8	-0,4	-2,2	-0,4	-23,2
Resultats extraordinaris	3,3	0,7	5,6	1,1	69,3
RESULTAT ABANS D'IMPOSTOS	1,5	0,3	3,4	0,7	125,2
Impost de societats i altres	3,1	0,6	3,1	0,6	1,4
RESULTAT NET TOTAL	-1,6	-0,3	0,3	0,1	(ns)
RECURSOS GENERATS	12,5	2,5	14,6	2,9	16,3

3. Ràtios 2006	Valor mitjà	% Var s 2005	Diferència conjunt micros	Q 1	Mediana	Q 3
Rendibilitat, marge i rotació						
Rendibilitat financera (%)	-1,77	16,0	-12,10	-2,51	8,00	27,94
Palanquejament net (%)	-3,34	7,2	-8,39	-4,36	2,34	19,35
Rendibilitat econòmica (%)	1,57	-1,1	-3,71	-3,33	3,08	7,71
Marge (%)	1,33	2,3	-4,30	-3,39	2,43	5,35
Rotació (voltes)	1,18	-3,4	0,24	0,80	1,34	2,05
Relatius al nombre d'ocupats						
Vab per ocupat (milers d'euros)	27,38	0,5	-10,25	16,26	24,79	36,30
Despeses de personal per ocupat (milers d'euros)	22,91	1,1	-3,95	15,86	21,00	29,00
Ràtios sobre el valor afegit brut						
Costos laborals unitaris (%)	83,69	0,6	12,30	64,54	81,05	95,95
Productivitat de l'actiu (%)	30,06	-2,0	1,40	19,20	36,78	65,21
Productivitat de l'immobilitzat (%)	104,19	1,0	31,63	71,68	202,44	612,82
Ràtios financeres						
Endeutament (%)	70,70	0,0	8,78	54,17	77,73	93,90
Liquiditat (%)	1,35	1,5	-0,13	0,92	1,29	2,07
Fons de maniobra (%)	1,61	3,7	0,19	0,91	1,62	4,65

¹ Dades arrodonides a un decimal, llevat d'aquelles ràtios en què les dades apareixen amb dos decimals. Variacions calculades a partir dels valors de les mateixes empreses.
Font: PimesDat de PIMEC a partir de dades de SABI.

Cautxú, fusta i altres indústries

Valors mitjans per empresa ¹

Microempreses

	Exercici 2005	Exercici 2006	% Variació
Nombre d'empreses	1.547	1.547	-
Mitjana de treballadors per empresa	4,6	4,8	5,4

1. Comptes de balanç	Mil euros	%	Mil euros	%	% Variació
ACTIU IMMOBILITZAT	128,3	34,9	139,8	34,3	9,0
Despeses d'establiment	1,6	0,4	1,5	0,4	-7,4
Immobilitzacions immaterials	29,3	8,0	32,8	8,0	11,9
Immobilitzacions materials	85,6	23,3	92,0	22,5	7,4
Immobilitzacions financeres i altres actius fixos	11,7	3,2	13,6	3,3	16,2
DESPESES A DISTRIBUIR	3,0	0,8	3,8	0,9	25,2
ACTIU CIRCULANT	235,8	64,2	264,2	64,7	12,1
Existències	72,4	19,7	78,1	19,2	7,9
Deutors	115,0	31,3	131,2	32,2	14,0
Inversions financeres temporals	9,1	2,5	10,4	2,5	14,0
Tresoreria	38,7	10,5	43,9	10,8	13,5
Altres actius circulants	0,6	0,2	0,6	0,1	5,9
ALTRES ACTIUS	0,3	0,1	0,3	0,1	-14,3
TOTAL ACTIU	367,3	100,0	408,0	100,0	11,1

FONS PROPIS	112,5	30,6	122,0	29,9	8,4
Capital subscrit	38,5	10,5	39,6	9,7	2,8
Reserves i altres fons propis	65,5	17,8	73,6	18,0	12,3
Resultat de l'exercici	8,5	2,3	8,8	2,2	3,4
INGRESSOS A DISTRIBUIR	0,4	0,1	0,6	0,1	49,7
RECURSOS ALIENS A LLARG TERMINI	77,5	21,1	87,2	21,4	12,6
Creditors a llarg termini	77,1	21,0	86,5	21,2	12,2
Altres passius fixos	0,4	0,1	0,7	0,2	100,5
CREDITORS A CURT TERMINI	176,8	48,1	198,0	48,5	12,0
ALTRES PASSIUS	0,1	0,0	0,2	0,1	70,3
TOTAL PASSIU	367,3	100,0	408,0	100,0	11,1

2. Comptes de resultats	Mil euros	%	Mil euros	%	% Variació
INGRESSOS D'EXPLOTACIÓ	465,0	100,0	523,1	100,0	12,5
Import net de la xifra de negoci	461,6	99,3	518,5	99,1	12,3
Altres ingressos d'explotació i variació d'existències	3,5	0,7	4,7	0,9	35,0
Consums d'explotació	242,6	52,2	279,4	53,4	15,2
Altres despeses d'explotació	78,6	16,9	87,2	16,7	11,0
VALOR AFEGIT BRUT AL COST DE FACTORS	143,8	30,9	156,5	29,9	8,8
Despeses de personal	111,7	24,0	122,6	23,4	9,7
RESULTAT ECONÒMIC BRUT DE L'EXPLOTACIÓ	32,1	6,9	34,0	6,5	5,8
Amortitzacions de l'immobilitzat	15,5	3,3	16,8	3,2	8,2
Provisions de tràfic	1,1	0,2	0,8	0,2	-23,5
RESULTAT ECONÒMIC NET DE L'EXPLOTACIÓ	15,5	3,3	16,3	3,1	5,4
Despeses financeres	7,0	1,5	7,8	1,5	11,8
Ingressos financers	1,0	0,2	0,9	0,2	-6,2
Altres partides financeres	0,1	0,0	0,2	0,0	142,3
RESULTAT ORDINARI NET	9,5	2,1	9,6	1,8	0,9
Resultats extraordinaris	3,8	0,8	4,0	0,8	4,3
RESULTAT ABANS D'IMPOSTOS	13,3	2,9	13,6	2,6	1,8
Impost de societats i altres	4,8	1,0	4,8	0,9	-1,0
RESULTAT NET TOTAL	8,5	1,8	8,8	1,7	3,4
RECURSOS GENERATS	25,2	5,4	26,5	5,1	5,2

3. Ràtios 2006	Valor mitjà	% Var s 2005	Diferència conjunt micros	Q 1	Mediana	Q 3
Rendibilitat, marge i rotació						
Rendibilitat financera (%)	7,89	-7,0	-2,44	1,80	11,50	29,76
Palanquejament net (%)	3,62	-9,1	-1,42	-0,99	4,78	19,94
Rendibilitat econòmica (%)	4,27	-5,1	-1,01	1,29	4,36	8,99
Marge (%)	3,33	-6,3	-2,29	0,89	3,18	5,94
Rotació (voltes)	1,28	1,3	0,34	0,97	1,47	2,08
Relatius al nombre d'ocupats						
Vab per ocupat (milers d'euros)	32,54	3,3	-5,09	21,00	29,00	41,00
Despeses de personal per ocupat (milers d'euros)	25,48	4,1	-1,38	18,32	23,29	30,85
Ràtios sobre el valor afegit brut						
Costos laborals unitaris (%)	78,30	0,8	6,91	69,73	81,20	91,03
Productivitat de l'actiu (%)	41,34	-1,8	12,69	31,33	48,99	75,43
Productivitat de l'immobilitzat (%)	125,46	0,3	52,89	90,71	195,55	443,98
Ràtios financeres						
Endeutament (%)	69,96	1,0	8,04	52,52	77,08	92,09
Liquiditat (%)	1,33	0,1	-0,15	0,91	1,26	1,92
Fons de maniobra (%)	1,50	1,0	0,07	0,87	1,45	2,97

¹ Dades arrodonides a un decimal, llevat d'aquelles ràtios en què les dades apareixen amb dos decimals. Variacions calculades a partir dels valors de les mateixes empreses. Font: PimesDat de PIMEC a partir de dades de SABI.

Indústria del paper, arts gràfiques i edició

Valors mitjans per empresa ¹

Microempreses

	Exercici 2005	Exercici 2006	% Variació
Nombre d'empreses	1.277	1.277	-
Mitjana de treballadors per empresa	4,1	4,4	8,5

1. Comptes de balanç	Mil euros	%	Mil euros	%	% Variació
ACTIU IMMOBILITZAT	149,5	37,7	164,5	38,2	10,0
Despeses d'establiment	1,6	0,4	1,7	0,4	2,3
Immobilitzacions immaterials	39,9	10,1	40,2	9,3	0,8
Immobilitzacions materials	89,2	22,5	95,0	22,0	6,5
Immobilitzacions financeres i altres actius fixos	18,8	4,7	27,6	6,4	47,3
DESPESES A DISTRIBUIR	4,0	1,0	4,3	1,0	7,3
ACTIU CIRCULANT	242,4	61,2	261,9	60,8	8,1
Existències	50,5	12,8	57,0	13,2	12,8
Deutors	142,2	35,9	151,5	35,1	6,5
Inversions financeres temporals	8,7	2,2	8,9	2,1	2,5
Tresoreria	40,2	10,2	43,5	10,1	8,1
Altres actius circulants	0,7	0,2	1,0	0,2	43,9
ALTRES ACTIUS	0,3	0,1	0,2	0,1	-13,4
TOTAL ACTIU	396,1	100,0	430,9	100,0	8,8

FONS PROPIS	125,4	31,7	137,0	31,8	9,2
Capital subscrit	45,8	11,6	50,1	11,6	9,5
Reserves i altres fons propis	70,3	17,7	80,6	18,7	14,6
Resultat de l'exercici	9,3	2,4	6,3	1,5	-32,3
INGRESSOS A DISTRIBUIR	0,6	0,2	0,6	0,1	-3,8
RECURSOS ALIENS A LLARG TERMINI	85,0	21,5	94,7	22,0	11,5
Creditors a llarg termini	84,2	21,3	94,2	21,9	11,9
Altres passius fixos	0,8	0,2	0,5	0,1	-33,2
CREDITORS A CURT TERMINI	184,6	46,6	198,5	46,1	7,5
ALTRES PASSIUS	0,5	0,1	0,1	0,0	-79,1
TOTAL PASSIU	396,1	100,0	430,9	100,0	8,8

2. Comptes de resultats	Mil euros	%	Mil euros	%	% Variació
INGRESSOS D'EXPLOTACIÓ	439,9	100,0	473,6	100,0	7,7
Import net de la xifra de negoci	432,3	98,3	464,8	98,1	7,5
Altres ingressos d'explotació i variació d'existències	7,6	1,7	8,8	1,9	15,8
Consums d'explotació	203,0	46,1	218,7	46,2	7,8
Altres despeses d'explotació	87,5	19,9	95,9	20,3	9,7
VALOR AFEGIT BRUT AL COST DE FACTORS	149,4	34,0	158,9	33,6	6,4
Despeses de personal	112,1	25,5	122,3	25,8	9,1
RESULTAT ECONÒMIC BRUT DE L'EXPLOTACIÓ	37,3	8,5	36,7	7,7	-1,8
Amortitzacions de l'immobilitzat	18,0	4,1	19,4	4,1	7,8
Provisions de tràfic	2,3	0,5	2,9	0,6	26,4
RESULTAT ECONÒMIC NET DE L'EXPLOTACIÓ	17,0	3,9	14,3	3,0	-15,8
Despeses financeres	6,6	1,5	7,6	1,6	14,7
Ingressos financers	1,3	0,3	1,8	0,4	43,7
Altres partides financeres	-0,6	-0,1	-0,6	-0,1	-6,0
RESULTAT ORDINARI NET	11,0	2,5	8,0	1,7	-27,8
Resultats extraordinaris	3,2	0,7	3,1	0,7	-1,4
RESULTAT ABANS D'IMPOSTOS	14,2	3,2	11,1	2,3	-21,9
Impost de societats i altres	4,9	1,1	4,8	1,0	-1,9
RESULTAT NET TOTAL	9,3	2,1	6,3	1,3	-32,3
RECURSOS GENERATS	29,6	6,7	28,6	6,0	-3,4

3. Ràtios 2006	Valor mitjà	% Var s 2005	Diferència conjunt micros	Q 1	Mediana	Q 3
Rendibilitat, marge i rotació						
Rendibilitat financera (%)	5,81	-33,9	-4,51	0,00	10,68	31,25
Palanquejament net (%)	2,20	-49,3	-2,85	-2,17	4,22	20,75
Rendibilitat econòmica (%)	3,62	-18,9	-1,67	0,00	4,14	9,06
Marge (%)	3,29	-18,1	-2,33	0,00	3,07	7,03
Rotació (voltes)	1,10	-1,0	0,16	0,89	1,36	2,00
Relatius al nombre d'ocupats						
Vab per ocupat (milers d'euros)	35,94	-1,9	-1,68	22,50	31,50	45,33
Despeses de personal per ocupat (milers d'euros)	27,65	0,6	0,79	19,00	25,50	33,73
Ràtios sobre el valor afegit brut						
Costos laborals unitaris (%)	76,93	2,6	5,54	64,38	78,13	91,10
Productivitat de l'actiu (%)	40,95	-0,6	12,29	30,51	50,50	77,27
Productivitat de l'immobilitzat (%)	117,55	1,6	44,99	88,01	188,16	491,57
Ràtios financeres						
Endeutament (%)	68,07	-0,2	6,15	54,14	75,08	91,34
Liquiditat (%)	1,32	0,5	-0,16	0,91	1,27	1,91
Fons de maniobra (%)	1,41	0,1	-0,02	0,90	1,43	3,08

¹ Dades arrodonides a un decimal, llevat d'aquelles ràtios en què les dades apareixen amb dos decimals. Variacions calculades a partir dels valors de les mateixes empreses.
Font: PimesDat de PIMEC a partir de dades de SABI.

Indústries químiques

Valors mitjans per empresa ¹

Microempreses

	Exercici 2005	Exercici 2006	% Variació
Nombre d'empreses	298	298	-
Mitjana de treballadors per empresa	4,5	5,0	10,5

1. Comptes de balanç	Mil euros	%	Mil euros	%	% Variació
ACTIU IMMOBILITZAT	203,6	35,4	231,2	35,0	13,6
Despeses d'establiment	2,8	0,5	2,9	0,4	3,8
Immobilitzacions immaterials	41,9	7,3	45,7	6,9	8,9
Immobilitzacions materials	132,2	23,0	154,8	23,4	17,1
Immobilitzacions financeres i altres actius fixos	26,8	4,7	27,9	4,2	4,3
DESPESES A DISTRIBUIR	3,7	0,6	4,6	0,7	24,7
ACTIU CIRCULANT	367,1	63,8	424,5	64,2	15,7
Existències	96,8	16,8	118,2	17,9	22,1
Deutors	175,5	30,5	201,4	30,5	14,8
Inversions financeres temporals	23,3	4,0	22,6	3,4	-2,8
Tresoreria	69,4	12,1	80,3	12,2	15,8
Altres actius circulants	2,2	0,4	2,0	0,3	-8,1
ALTRES ACTIUS	0,7	0,1	0,6	0,1	-8,1
TOTAL ACTIU	575,1	100,0	661,0	100,0	14,9

FONS PROPIS	247,9	43,1	270,0	40,8	8,9
Capital subscrit	79,4	13,8	80,7	12,2	1,6
Reserves i altres fons propis	78,2	13,6	104,4	15,8	33,5
Resultat de l'exercici	90,2	15,7	84,9	12,8	-5,9
INGRESSOS A DISTRIBUIR	1,6	0,3	1,1	0,2	-29,0
RECURSOS ALIENS A LLARG TERMINI	92,6	16,1	138,8	21,0	49,9
Creditors a llarg termini	91,6	15,9	138,4	20,9	51,2
Altres passius fixos	1,0	0,2	0,3	0,1	-67,6
CREDITORS A CURT TERMINI	232,8	40,5	250,7	37,9	7,7
ALTRES PASSIUS	0,2	0,0	0,4	0,1	129,8
TOTAL PASSIU	575,1	100,0	661,0	100,0	14,9

2. Comptes de resultats	Mil euros	%	Mil euros	%	% Variació
INGRESSOS D'EXPLOTACIÓ	682,3	100,0	762,9	100,0	11,8
Import net de la xifra de negoci	674,5	98,9	745,9	97,8	10,6
Altres ingressos d'explotació i variació d'existències	7,8	1,1	17,0	2,2	117,6
Consums d'explotació	364,1	53,4	402,7	52,8	10,6
Altres despeses d'explotació	134,9	19,8	152,4	20,0	13,0
VALOR AFEGIT BRUT AL COST DE FACTORS	183,3	26,9	207,8	27,2	13,4
Despeses de personal	139,3	20,4	149,6	19,6	7,4
RESULTAT ECONÒMIC BRUT DE L'EXPLOTACIÓ	44,0	6,4	58,2	7,6	32,2
Amortitzacions de l'immobilitzat	19,4	2,8	20,8	2,7	6,9
Provisions de tràfic	3,0	0,4	2,1	0,3	-29,7
RESULTAT ECONÒMIC NET DE L'EXPLOTACIÓ	21,6	3,2	35,3	4,6	63,6
Despeses financeres	9,3	1,4	11,0	1,4	17,9
Ingressos financers	78,9	11,6	67,4	8,8	-14,7
Altres partides financeres	1,2	0,2	-0,4	-0,1	(ns)
RESULTAT ORDINARI NET	92,3	13,5	91,2	12,0	-1,2
Resultats extraordinaris	4,1	0,6	3,1	0,4	-24,2
RESULTAT ABANS D'IMPOSTOS	96,5	14,1	94,3	12,4	-2,2
Impost de societats i altres	6,2	0,9	9,4	1,2	51,4
RESULTAT NET TOTAL	90,2	13,2	84,9	11,1	-5,9
RECURSOS GENERATS	112,7	16,5	107,8	14,1	-4,3

3. Ràtios 2006	Valor mitjà	% Var s 2005	Diferència conjunt micros	Q 1	Mediana	Q 3
Rendibilitat, marge i rotació						
Rendibilitat financera (%)	33,78	-9,3	23,45	-0,35	9,00	23,84
Palanquejament net (%)	18,32	-6,4	13,27	-2,79	2,74	11,59
Rendibilitat econòmica (%)	15,46	-12,5	10,18	1,29	4,67	9,82
Marge (%)	13,40	-10,1	7,77	0,91	3,61	7,50
Rotació (voltes)	1,15	-2,7	0,21	0,88	1,40	1,87
Relatius al nombre d'ocupats						
Vab per ocupat (milers d'euros)	41,39	2,6	3,76	25,00	36,00	53,75
Despeses de personal per ocupat (milers d'euros)	29,81	-2,8	2,94	20,69	28,05	38,88
Ràtios sobre el valor afegit brut						
Costos laborals unitaris (%)	72,01	-5,2	0,62	62,48	77,26	89,97
Productivitat de l'actiu (%)	34,49	-2,5	5,84	25,66	42,49	63,72
Productivitat de l'immobilitzat (%)	103,66	-1,5	31,10	83,33	173,21	448,27
Ràtios financeres						
Endeutament (%)	58,98	4,2	-2,94	42,75	66,82	86,84
Liquiditat (%)	1,69	7,4	0,21	1,00	1,38	2,58
Fons de maniobra (%)	1,77	5,7	0,34	1,02	1,66	3,60

¹ Dades arrodonides a un decimal, llevat d'aquelles ràtios en què les dades apareixen amb dos decimals. Variacions calculades a partir dels valors de les mateixes empreses. Font: PimesDat de PIMEC a partir de dades de SABI.

Metal·lúrgia, maquinària i material elèctric

Valors mitjans per empresa ¹

Microempreses

	Exercici 2005	Exercici 2006	% Variació
Nombre d'empreses	3.224	3.224	-
Mitjana de treballadors per empresa	4,7	5,1	7,8

1. Comptes de balanç	Mil euros	%	Mil euros	%	% Variació
ACTIU IMMOBILITZAT	132,9	34,2	144,3	32,8	8,5
Despeses d'establiment	1,0	0,2	0,8	0,2	-14,7
Immobilitzacions immaterials	30,0	7,7	32,9	7,5	9,4
Immobilitzacions materials	86,2	22,1	93,0	21,1	7,9
Immobilitzacions financeres i altres actius fixos	15,7	4,0	17,6	4,0	12,1
DESPESES A DISTRIBUIR	3,4	0,9	3,8	0,9	14,0
ACTIU CIRCULANT	252,6	64,9	291,7	66,3	15,5
Existències	67,7	17,4	76,5	17,4	13,1
Deutors	125,5	32,2	148,7	33,8	18,5
Inversions financeres temporals	11,3	2,9	12,2	2,8	8,0
Tresoreria	47,7	12,2	53,8	12,2	12,8
Altres actius circulants	0,5	0,1	0,4	0,1	-9,1
ALTRES ACTIUS	0,3	0,1	0,2	0,0	-18,0
TOTAL ACTIU	389,1	100,0	440,0	100,0	13,1

FONS PROPIS	131,6	33,8	145,1	33,0	10,2
Capital subscrit	36,1	9,3	37,6	8,5	4,2
Reserves i altres fons propis	84,8	21,8	94,5	21,5	11,5
Resultat de l'exercici	10,7	2,8	12,9	2,9	20,6
INGRESSOS A DISTRIBUIR	0,6	0,1	0,6	0,1	8,6
RECURSOS ALIENS A LLARG TERMINI	73,7	18,9	84,3	19,2	14,4
Creditors a llarg termini	73,1	18,8	83,8	19,0	14,5
Altres passius fixos	0,6	0,1	0,6	0,1	1,9
CREDITORS A CURT TERMINI	183,2	47,1	209,8	47,7	14,5
ALTRES PASSIUS	0,1	0,0	0,2	0,0	96,6
TOTAL PASSIU	389,1	100,0	440,0	100,0	13,1

2. Comptes de resultats	Mil euros	%	Mil euros	%	% Variació
INGRESSOS D'EXPLOTACIÓ	484,4	100,0	555,7	100,0	14,7
Import net de la xifra de negoci	480,1	99,1	549,6	98,9	14,5
Altres ingressos d'explotació i variació d'existències	4,4	0,9	6,1	1,1	40,0
Consums d'explotació	240,7	49,7	285,3	51,3	18,5
Altres despeses d'explotació	75,0	15,5	83,0	14,9	10,6
VALOR AFEGIT BRUT AL COST DE FACTORS	168,7	34,8	187,4	33,7	11,1
Despeses de personal	134,8	27,8	148,0	26,6	9,9
RESULTAT ECONÒMIC BRUT DE L'EXPLOTACIÓ	33,9	7,0	39,3	7,1	16,0
Amortitzacions de l'immobilitzat	14,7	3,0	16,0	2,9	8,4
Provisions de tràfic	1,1	0,2	1,1	0,2	-3,3
RESULTAT ECONÒMIC NET DE L'EXPLOTACIÓ	18,1	3,7	22,3	4,0	23,4
Despeses financeres	7,2	1,5	8,5	1,5	17,4
Ingressos financers	1,9	0,4	1,7	0,3	-6,7
Altres partides financeres	0,1	0,0	0,1	0,0	-11,2
RESULTAT ORDINARI NET	12,8	2,6	15,6	2,8	22,2
Resultats extraordinaris	2,9	0,6	3,5	0,6	19,8
RESULTAT ABANS D'IMPOSTOS	15,7	3,2	19,2	3,4	21,7
Impost de societats i altres	5,0	1,0	6,2	1,1	24,2
RESULTAT NET TOTAL	10,7	2,2	12,9	2,3	20,6
RECURSOS GENERATS	26,6	5,5	30,0	5,4	12,8

3. Ràtios 2006	Valor mitjà	% Var s 2005	Diferència conjunt micros	Q 1	Mediana	Q 3
Rendibilitat, marge i rotació						
Rendibilitat financera (%)	10,77	10,8	0,44	2,19	12,50	32,05
Palanquejament net (%)	5,30	15,7	0,25	-0,63	5,24	21,43
Rendibilitat econòmica (%)	5,48	6,5	0,19	1,42	5,09	10,00
Marge (%)	4,34	5,0	-1,29	1,04	3,47	6,83
Rotació (voltes)	1,26	1,4	0,32	0,98	1,48	2,10
Relatius al nombre d'ocupats						
Vab per ocupat (milers d'euros)	36,92	3,1	-0,71	24,40	33,33	46,33
Despeses de personal per ocupat (milers d'euros)	29,17	1,9	2,31	21,00	27,00	35,38
Ràtios sobre el valor afegit brut						
Costos laborals unitaris (%)	79,00	-1,1	7,61	69,12	81,69	91,94
Productivitat de l'actiu (%)	46,23	-2,0	17,58	34,35	56,09	84,82
Productivitat de l'immobilitzat (%)	148,91	2,6	76,35	111,01	263,16	669,16
Ràtios financeres						
Endeutament (%)	66,89	1,3	4,97	50,68	72,73	90,17
Liquiditat (%)	1,39	0,8	-0,09	0,99	1,33	2,04
Fons de maniobra (%)	1,59	2,9	0,16	1,01	1,68	3,68

¹ Dades arrodonides a un decimal, llevat d'aquelles ràtios en què les dades apareixen amb dos decimals. Variacions calculades a partir dels valors de les mateixes empreses.
Font: PimesDat de PIMEC a partir de dades de SABI.

Material de transport

Valors mitjans per empresa ¹

Microempreses

	Exercici 2005	Exercici 2006	% Variació
Nombre d'empreses	141	141	-
Mitjana de treballadors per empresa	4,6	5,3	15,6

1. Comptes de balanç	Mil euros	%	Mil euros	%	% Variació
ACTIU IMMOBILITZAT	131,3	31,9	152,6	31,2	16,2
Despeses d'establiment	1,1	0,3	0,8	0,2	-22,0
Immobilitzacions immaterials	22,1	5,4	25,9	5,3	17,6
Immobilitzacions materials	97,4	23,6	111,7	22,8	14,7
Immobilitzacions financeres i altres actius fixos	10,8	2,6	14,1	2,9	30,6
DESPESES A DISTRIBUIR	2,2	0,5	2,4	0,5	7,6
ACTIU CIRCULANT	278,0	67,5	333,8	68,2	20,1
Existències	87,6	21,3	90,3	18,5	3,1
Deutors	121,3	29,4	155,2	31,7	28,0
Inversions financeres temporals	7,3	1,8	8,5	1,7	16,5
Tresoreria	61,1	14,8	74,1	15,1	21,3
Altres actius circulants	0,7	0,2	5,6	1,1	684,2
ALTRES ACTIUS	0,3	0,1	0,4	0,1	25,0
TOTAL ACTIU	411,8	100,0	489,1	100,0	18,8

FONS PROPIS	139,8	34,0	161,2	33,0	15,3
Capital subscrit	45,9	11,1	51,3	10,5	11,8
Reserves i altres fons propis	82,5	20,0	95,9	19,6	16,2
Resultat de l'exercici	11,4	2,8	14,0	2,9	22,4
INGRESSOS A DISTRIBUIR	0,0	0,0	0,1	0,0	(ns)
RECURSOS ALIENS A LLARG TERMINI	67,3	16,3	93,4	19,1	38,8
Creditors a llarg termini	66,4	16,1	92,5	18,9	39,3
Altres passius fixos	0,9	0,2	0,9	0,2	0,0
CREDITORS A CURT TERMINI	204,7	49,7	234,4	47,9	14,6
ALTRES PASSIUS	0,0	0,0	-0,1	0,0	-350,0
TOTAL PASSIU	411,8	100,0	489,1	100,0	18,8

2. Comptes de resultats	Mil euros	%	Mil euros	%	% Variació
INGRESSOS D'EXPLOTACIÓ	561,7	100,0	696,9	100,0	24,1
Import net de la xifra de negoci	553,4	98,5	687,6	98,7	24,2
Altres ingressos d'explotació i variació d'existències	8,3	1,5	9,3	1,3	11,9
Consums d'explotació	306,6	54,6	392,1	56,3	27,9
Altres despeses d'explotació	87,9	15,7	106,0	15,2	20,5
VALOR AFEGIT BRUT AL COST DE FACTORS	167,1	29,8	198,8	28,5	19,0
Despeses de personal	128,1	22,8	149,9	21,5	17,0
RESULTAT ECONÒMIC BRUT DE L'EXPLOTACIÓ	39,1	7,0	49,0	7,0	25,4
Amortitzacions de l'immobilitzat	14,0	2,5	17,5	2,5	25,3
Provisions de tràfic	1,5	0,3	3,0	0,4	97,7
RESULTAT ECONÒMIC NET DE L'EXPLOTACIÓ	23,6	4,2	28,5	4,1	20,8
Despeses financeres	6,3	1,1	7,0	1,0	10,7
Ingressos financers	0,5	0,1	1,3	0,2	141,9
Altres partides financeres	0,1	0,0	0,1	0,0	66,7
RESULTAT ORDINARI NET	17,8	3,2	22,9	3,3	28,1
Resultats extraordinaris	0,9	0,2	1,7	0,3	86,4
RESULTAT ABANS D'IMPOSTOS	18,8	3,3	24,6	3,5	31,0
Impost de societats i altres	7,4	1,3	10,6	1,5	44,5
RESULTAT NET TOTAL	11,4	2,0	14,0	2,0	22,4
RECURSOS GENERATS	26,9	4,8	34,5	4,9	28,1

3. Ràtios 2006	Valor mitjà	% Var s 2005	Diferència conjunt micros	Q 1	Mediana	Q 3
Rendibilitat, marge i rotació						
Rendibilitat financera (%)	14,18	11,2	3,85	1,03	14,59	37,15
Palanquejament net (%)	8,07	17,2	3,03	-1,66	5,95	23,81
Rendibilitat econòmica (%)	6,11	4,0	0,83	0,69	4,42	11,25
Marge (%)	4,29	-0,4	-1,34	0,27	2,86	6,67
Rotació (voltes)	1,42	4,4	0,49	0,95	1,47	2,15
Relatius al nombre d'ocupats						
Vab per ocupat (milers d'euros)	37,43	2,9	-0,20	22,80	34,00	45,50
Despeses de personal per ocupat (milers d'euros)	28,21	1,2	1,35	20,67	27,30	35,40
Ràtios sobre el valor afegit brut						
Costos laborals unitaris (%)	75,37	-1,6	3,98	65,49	78,95	91,45
Productivitat de l'actiu (%)	42,96	0,3	14,30	28,89	45,97	78,07
Productivitat de l'immobilitzat (%)	144,52	3,3	71,95	84,75	273,68	600,00
Ràtios financeres						
Endeutament (%)	67,01	1,5	5,09	47,40	73,89	89,94
Liquiditat (%)	1,42	4,8	-0,06	0,97	1,37	2,31
Fons de maniobra (%)	1,67	5,8	0,24	1,00	1,90	3,52

¹ Dades arrodonides a un decimal, llevat d'aquelles ràtios en què les dades apareixen amb dos decimals. Variacions calculades a partir dels valors de les mateixes empreses.
Font: PimesDat de PIMEC a partir de dades de SABI.

	Exercici 2005	Exercici 2006	% Variació
Nombre d'empreses	8.497	8.497	-
Mitjana de treballadors per empresa	4,3	5,1	16,3

1. Comptes de balanç	Mil euros	%	Mil euros	%	% Variació
ACTIU IMMOBILITZAT	83,5	23,4	100,7	22,6	20,6
Despeses d'establiment	0,3	0,1	0,4	0,1	2,7
Immobilitzacions immaterials	14,7	4,1	17,9	4,0	21,3
Immobilitzacions materials	58,7	16,4	69,7	15,6	18,7
Immobilitzacions financeres i altres actius fixos	9,8	2,7	12,8	2,9	31,3
DESPESES A DISTRIBUIR	1,6	0,4	2,1	0,5	31,6
ACTIU CIRCULANT	271,7	76,1	343,2	76,9	26,3
Existències	115,3	32,3	148,3	33,2	28,6
Deutors	104,2	29,2	130,8	29,3	25,5
Inversions financeres temporals	7,6	2,1	10,2	2,3	34,0
Tresoreria	44,1	12,4	53,4	12,0	21,1
Altres actius circulants	0,5	0,1	0,5	0,1	6,1
ALTRES ACTIUS	0,2	0,0	0,1	0,0	-8,5
TOTAL ACTIU	356,9	100,0	446,1	100,0	25,0

FONS PROPIS	88,5	24,8	104,9	23,5	18,6
Capital subscrit	25,7	7,2	27,3	6,1	6,1
Reserves i altres fons propis	51,0	14,3	62,1	13,9	21,7
Resultat de l'exercici	11,7	3,3	15,6	3,5	32,7
INGRESSOS A DISTRIBUIR	0,2	0,0	0,3	0,1	81,0
RECURSOS ALIENS A LLARG TERMINI	91,3	25,6	124,2	27,9	36,1
Creditors a llarg termini	90,6	25,4	123,4	27,7	36,1
Altres passius fixos	0,7	0,2	0,9	0,2	31,1
CREDITORS A CURT TERMINI	176,8	49,6	216,4	48,5	22,4
ALTRES PASSIUS	0,1	0,0	0,2	0,0	74,2
TOTAL PASSIU	356,9	100,0	446,1	100,0	25,0

2. Comptes de resultats	Mil euros	%	Mil euros	%	% Variació
INGRESSOS D'EXPLOTACIÓ	439,3	100,0	548,2	100,0	24,8
Import net de la xifra de negoci	434,3	98,9	541,9	98,9	24,8
Altres ingressos d'explotació i variació d'existències	5,0	1,1	6,3	1,1	25,0
Consums d'explotació	245,3	55,8	311,3	56,8	26,9
Altres despeses d'explotació	53,5	12,2	64,4	11,7	20,3
VALOR AFEGIT BRUT AL COST DE FACTORS	140,5	32,0	172,5	31,5	22,8
Despeses de personal	111,5	25,4	134,8	24,6	20,9
RESULTAT ECONÒMIC BRUT DE L'EXPLOTACIÓ	29,0	6,6	37,7	6,9	29,9
Amortitzacions de l'immobilitzat	8,1	1,8	9,5	1,7	17,7
Provisions de tràfic	1,0	0,2	1,5	0,3	45,7
RESULTAT ECONÒMIC NET DE L'EXPLOTACIÓ	19,9	4,5	26,7	4,9	34,0
Despeses financeres	5,0	1,1	6,9	1,3	38,6
Ingressos financers	1,0	0,2	1,4	0,2	40,1
Altres partides financeres	0,0	0,0	0,0	0,0	28,0
RESULTAT ORDINARI NET	15,9	3,6	21,2	3,9	33,0
Resultats extraordinaris	1,7	0,4	2,3	0,4	40,5
RESULTAT ABANS D'IMPOSTOS	17,6	4,0	23,5	4,3	33,7
Impost de societats i altres	5,9	1,3	8,0	1,5	35,5
RESULTAT NET TOTAL	11,7	2,7	15,6	2,8	32,7
RECURSOS GENERATS	20,8	4,7	26,6	4,8	27,5

3. Ràtios 2006	Valor mitjà	% Var s 2005	Diferència conjunt micros	Q 1	Mediana	Q 3
Rendibilitat, marge i rotació						
Rendibilitat financera (%)	20,19	12,1	9,86	5,65	21,43	50,00
Palanquejament net (%)	13,90	14,3	8,85	1,44	12,61	40,16
Rendibilitat econòmica (%)	6,29	7,4	1,01	1,57	5,06	11,11
Marge (%)	5,12	7,6	-0,51	0,92	3,13	6,93
Rotació (voltes)	1,23	-0,2	0,29	1,07	1,76	2,63
Relatius al nombre d'ocupats						
Vab per ocupat (milers d'euros)	34,15	5,6	-3,48	22,33	30,22	43,00
Despeses de personal per ocupat (milers d'euros)	26,69	4,0	-0,17	19,80	25,00	32,33
Ràtios sobre el valor afegit brut						
Costos laborals unitaris (%)	78,16	-1,5	6,77	69,57	84,62	93,79
Productivitat de l'actiu (%)	41,04	-1,5	12,38	34,12	62,50	104,95
Productivitat de l'immobilitzat (%)	197,13	2,9	124,57	157,71	400,00	988,00
Ràtios financeres						
Endeutament (%)	76,41	1,6	14,49	60,98	82,50	95,08
Liquiditat (%)	1,59	3,2	0,11	0,97	1,25	1,97
Fons de maniobra (%)	2,28	5,7	0,85	0,93	1,75	4,64

¹ Dades arrodonides a un decimal, llevat d'aquelles ràtios en què les dades apareixen amb dos decimals. Variacions calculades a partir dels valors de les mateixes empreses.
Font: PimesDat de PIMEC a partir de dades de SABI.

Comerç i reparacions

Valors mitjans per empresa ¹

Microempreses

	Exercici 2005	Exercici 2006	% Variació
Nombre d'empreses	16.566	16.566	-
Mitjana de treballadors per empresa	3,7	4,0	7,6

1. Comptes de balanç	Mil euros	%	Mil euros	%	% Variació
ACTIU IMMOBILITZAT	117,3	26,8	132,7	26,8	13,2
Despeses d'establiment	1,4	0,3	1,4	0,3	1,4
Immobilitzacions immaterials	19,7	4,5	22,3	4,5	13,1
Immobilitzacions materials	79,7	18,2	89,7	18,1	12,7
Immobilitzacions financeres i altres actius fixos	16,5	3,8	19,2	3,9	16,6
DESPESES A DISTRIBUIR	2,4	0,5	3,0	0,6	25,4
ACTIU CIRCULANT	316,9	72,5	359,9	72,6	13,6
Existències	111,1	25,4	125,1	25,2	12,6
Deutors	139,1	31,8	159,3	32,1	14,5
Inversions financeres temporals	12,1	2,8	13,2	2,7	9,6
Tresoreria	54,0	12,3	61,3	12,4	13,7
Altres actius circulants	0,7	0,2	1,0	0,2	43,8
ALTRES ACTIUS	0,4	0,1	0,3	0,1	-13,9
TOTAL ACTIU	436,9	100,0	495,9	100,0	13,5

FONS PROPIS	127,5	29,2	142,6	28,8	11,8
Capital subscrit	46,3	10,6	48,9	9,9	5,7
Reserves i altres fons propis	70,8	16,2	80,3	16,2	13,5
Resultat de l'exercici	10,5	2,4	13,4	2,7	27,3
INGRESSOS A DISTRIBUIR	0,9	0,2	0,8	0,2	-13,1
RECURSOS ALIENS A LLARG TERMINI	68,8	15,7	79,6	16,0	15,7
Creditors a llarg termini	68,2	15,6	79,0	15,9	15,7
Altres passius fixos	0,6	0,1	0,6	0,1	10,1
CREDITORS A CURT TERMINI	239,4	54,8	272,7	55,0	13,9
ALTRES PASSIUS	0,3	0,1	0,2	0,0	-11,0
TOTAL PASSIU	436,9	100,0	495,9	100,0	13,5

2. Comptes de resultats	Mil euros	%	Mil euros	%	% Variació
INGRESSOS D'EXPLOTACIÓ	749,0	100,0	828,2	100,0	10,6
Import net de la xifra de negoci	737,6	98,5	815,3	98,4	10,5
Altres ingressos d'explotació i variació d'existències	11,4	1,5	13,0	1,6	14,2
Consums d'explotació	535,3	71,5	590,6	71,3	10,3
Altres despeses d'explotació	89,8	12,0	99,1	12,0	10,4
VALOR AFEGIT BRUT AL COST DE FACTORS	123,9	16,5	138,5	16,7	11,7
Despeses de personal	94,5	12,6	104,9	12,7	11,0
RESULTAT ECONÒMIC BRUT DE L'EXPLOTACIÓ	29,4	3,9	33,6	4,1	14,0
Amortitzacions de l'immobilitzat	10,3	1,4	11,3	1,4	10,0
Provisions de tràfic	1,5	0,2	1,8	0,2	19,2
RESULTAT ECONÒMIC NET DE L'EXPLOTACIÓ	17,6	2,3	20,4	2,5	15,9
Despeses financeres	6,5	0,9	7,5	0,9	15,0
Ingressos financers	1,9	0,3	2,4	0,3	25,3
Altres partides financeres	0,0	0,0	0,0	0,0	(ns)
RESULTAT ORDINARI NET	13,0	1,7	15,4	1,9	18,3
Resultats extraordinaris	3,2	0,4	5,0	0,6	55,4
RESULTAT ABANS D'IMPOSTOS	16,2	2,2	20,4	2,5	25,7
Impost de societats i altres	5,7	0,8	7,0	0,8	22,7
RESULTAT NET TOTAL	10,5	1,4	13,4	1,6	27,3
RECURSOS GENERATS	22,4	3,0	26,5	3,2	18,8

3. Ràtios 2006	Valor mitjà	% Var s 2005	Diferència conjunt micros	Q 1	Mediana	Q 3
Rendibilitat, marge i rotació						
Rendibilitat financera (%)	10,77	5,8	0,44	1,58	12,90	34,73
Palanquejament net (%)	6,16	7,8	1,11	-0,41	6,27	25,81
Rendibilitat econòmica (%)	4,61	3,3	-0,67	0,61	3,85	8,43
Marge (%)	2,76	6,0	-2,86	0,35	2,13	4,86
Rotació (voltes)	1,67	-2,6	0,73	1,11	1,78	2,66
Relatius al nombre d'ocupats						
Vab per ocupat (milers d'euros)	34,67	3,8	-2,96	19,00	29,17	45,00
Despeses de personal per ocupat (milers d'euros)	26,27	3,1	-0,59	16,75	23,00	32,50
Ràtios sobre el valor afegit brut						
Costos laborals unitaris (%)	75,77	-0,6	4,38	61,90	78,72	91,34
Productivitat de l'actiu (%)	30,19	-1,5	1,54	19,63	34,69	58,18
Productivitat de l'immobilitzat (%)	123,63	-0,9	51,06	84,80	229,06	622,18
Ràtios financeres						
Endeutament (%)	71,09	0,7	9,17	56,09	78,95	94,12
Liquiditat (%)	1,32	-0,3	-0,16	0,96	1,25	1,87
Fons de maniobra (%)	1,67	0,0	0,25	0,91	1,73	4,43

¹ Dades arrodonides a un decimal, llevat d'aquelles ràtios en què les dades apareixen amb dos decimals. Variacions calculades a partir dels valors de les mateixes empreses.
Font: PimesDat de PIMEC a partir de dades de SABI.

	Exercici 2005	Exercici 2006	% Variació
Nombre d'empreses	2.340	2.340	-
Mitjana de treballadors per empresa	4,5	5,2	15,4

1. Comptes de balanç	Mil euros	%	Mil euros	%	% Variació
ACTIU IMMOBILITZAT	240,0	72,4	258,2	70,3	7,6
Despeses d'establiment	4,7	1,4	4,5	1,2	-3,3
Immobilitzacions immaterials	19,0	5,7	19,8	5,4	4,4
Immobilitzacions materials	196,3	59,2	211,3	57,6	7,7
Immobilitzacions financeres i altres actius fixos	20,0	6,0	22,6	6,1	12,6
DESPESES A DISTRIBUIR	3,2	1,0	3,6	1,0	13,9
ACTIU CIRCULANT	88,2	26,6	105,1	28,6	19,1
Existències	18,0	5,4	27,9	7,6	54,4
Deutors	33,2	10,0	37,6	10,3	13,4
Inversions financeres temporals	6,2	1,9	7,5	2,0	19,6
Tresoreria	30,1	9,1	31,4	8,5	4,3
Altres actius circulants	0,7	0,2	0,8	0,2	12,5
ALTRES ACTIUS	0,2	0,1	0,2	0,1	32,6
TOTAL ACTIU	331,5	100,0	367,1	100,0	10,7

FONS PROPIS	86,7	26,2	100,1	27,3	15,5
Capital subscrit	66,9	20,2	78,2	21,3	17,0
Reserves i altres fons propis	18,4	5,5	21,2	5,8	15,0
Resultat de l'exercici	1,5	0,4	0,7	0,2	-49,8
INGRESSOS A DISTRIBUIR	0,9	0,3	1,2	0,3	27,0
RECURSOS ALIENS A LLARG TERMINI	129,5	39,1	140,5	38,3	8,5
Creditors a llarg termini	129,4	39,0	140,3	38,2	8,4
Altres passius fixos	0,1	0,0	0,2	0,0	29,8
CREDITORS A CURT TERMINI	114,2	34,5	125,3	34,1	9,7
ALTRES PASSIUS	0,1	0,0	0,1	0,0	-39,9
TOTAL PASSIU	331,5	100,0	367,1	100,0	10,7

2. Comptes de resultats	Mil euros	%	Mil euros	%	% Variació
INGRESSOS D'EXPLOTACIÓ	308,6	100,0	344,1	100,0	11,5
Import net de la xifra de negoci	301,8	97,8	336,5	97,8	11,5
Altres ingressos d'explotació i variació d'existències	6,8	2,2	7,6	2,2	12,2
Consums d'explotació	123,9	40,1	133,7	38,9	8,0
Altres despeses d'explotació	71,5	23,2	80,3	23,3	12,3
VALOR AFEGIT BRUT AL COST DE FACTORS	113,2	36,7	130,0	37,8	14,8
Despeses de personal	92,5	30,0	106,1	30,8	14,8
RESULTAT ECONÒMIC BRUT DE L'EXPLOTACIÓ	20,8	6,7	23,9	7,0	15,0
Amortitzacions de l'immobilitzat	16,4	5,3	18,8	5,5	14,7
Provisions de tràfic	0,1	0,0	0,3	0,1	156,6
RESULTAT ECONÒMIC NET DE L'EXPLOTACIÓ	4,3	1,4	4,9	1,4	12,8
Despeses financeres	5,3	1,7	6,3	1,8	18,5
Ingressos financers	0,5	0,2	0,6	0,2	22,7
Altres partides financeres	0,0	0,0	0,0	0,0	(ns)
RESULTAT ORDINARI NET	-0,5	-0,2	-0,9	-0,3	-77,2
Resultats extraordinaris	4,3	1,4	3,9	1,1	-9,0
RESULTAT ABANS D'IMPOSTOS	3,8	1,2	3,1	0,9	-20,0
Impost de societats i altres	2,4	0,8	2,3	0,7	-1,8
RESULTAT NET TOTAL	1,5	0,5	0,7	0,2	-49,8
RECURSOS GENERATS	17,9	5,8	19,8	5,8	10,3

3. Ràtios 2006	Valor mitjà	% Var s 2005	Diferència conjunt micros	Q 1	Mediana	Q 3
Rendibilitat, marge i rotació						
Rendibilitat financera (%)	-0,86	53,5	-11,19	-1,83	12,15	42,86
Palanquejament net (%)	-2,35	16,1	-7,40	-2,78	4,51	36,37
Rendibilitat econòmica (%)	1,49	1,7	-3,79	-3,41	3,33	9,54
Marge (%)	1,59	1,0	-4,03	-2,52	1,91	5,63
Rotació (voltes)	0,94	0,7	0,00	0,84	1,75	3,19
Relatius al nombre d'ocupats						
Vab per ocupat (milers d'euros)	25,08	-0,5	-12,54	16,00	23,00	31,00
Despeses de personal per ocupat (milers d'euros)	20,47	-0,6	-6,39	15,00	19,00	24,29
Ràtios sobre el valor afegit brut						
Costos laborals unitaris (%)	81,60	0,0	10,21	67,51	83,98	96,36
Productivitat de l'actiu (%)	39,55	3,8	10,90	30,70	67,57	124,86
Productivitat de l'immobilitzat (%)	56,26	6,9	-16,30	46,86	130,88	363,89
Ràtios financeres						
Endeutament (%)	72,41	-1,6	10,49	50,00	83,56	101,60
Liquiditat (%)	0,84	8,6	-0,64	0,41	0,89	1,93
Fons de maniobra (%)	0,93	3,4	-0,49	0,46	0,95	1,47

¹ Dades arrodonides a un decimal, llevat d'aquelles ràtios en què les dades apareixen amb dos decimals. Variacions calculades a partir dels valors de les mateixes empreses.
Font: PimesDat de PIMEC a partir de dades de SABI.

Transport i comunicacions

Valors mitjans per empresa ¹

Microempreses

	Exercici 2005	Exercici 2006	% Variació
Nombre d'empreses	2.377	2.377	-
Mitjana de treballadors per empresa	4,0	4,5	12,5

1. Comptes de balanç	Mil euros	%	Mil euros	%	% Variació
ACTIU IMMOBILITZAT	189,1	43,0	205,3	41,1	8,6
Despeses d'establiment	1,4	0,3	2,1	0,4	55,1
Immobilitzacions immaterials	53,9	12,3	58,9	11,8	9,2
Immobilitzacions materials	114,1	26,0	122,8	24,6	7,6
Immobilitzacions financeres i altres actius fixos	19,8	4,5	21,5	4,3	9,0
DESPESES A DISTRIBUIR	4,7	1,1	5,5	1,1	16,1
ACTIU CIRCULANT	245,1	55,8	288,8	57,8	17,9
Existències	12,4	2,8	16,3	3,3	31,6
Deutors	159,4	36,3	188,0	37,6	17,9
Inversions financeres temporals	15,0	3,4	18,0	3,6	20,2
Tresoreria	56,5	12,9	64,2	12,8	13,5
Altres actius circulants	1,8	0,4	2,4	0,5	37,4
ALTRES ACTIUS	0,5	0,1	0,4	0,1	-24,1
TOTAL ACTIU	439,4	100,0	500,0	100,0	13,8

FONS PROPIS	139,3	31,7	154,3	30,9	10,8
Capital subscrit	68,1	15,5	72,3	14,5	6,3
Reserves i altres fons propis	63,3	14,4	67,2	13,4	6,1
Resultat de l'exercici	7,9	1,8	14,8	3,0	87,8
INGRESSOS A DISTRIBUIR	0,4	0,1	0,4	0,1	15,0
RECURSOS ALIENS A LLARG TERMINI	93,2	21,2	104,9	21,0	12,6
Creditors a llarg termini	92,0	20,9	103,4	20,7	12,4
Altres passius fixos	1,2	0,3	1,5	0,3	28,0
CREDITORS A CURT TERMINI	206,3	47,0	240,1	48,0	16,4
ALTRES PASSIUS	0,2	0,1	0,2	0,0	-25,3
TOTAL PASSIU	439,4	100,0	500,0	100,0	13,8

2. Comptes de resultats	Mil euros	%	Mil euros	%	% Variació
INGRESSOS D'EXPLOTACIÓ	708,1	100,0	801,5	100,0	13,2
Import net de la xifra de negoci	689,2	97,3	782,8	97,7	13,6
Altres ingressos d'explotació i variació d'existències	18,9	2,7	18,7	2,3	-1,0
Consums d'explotació	406,8	57,5	460,0	57,4	13,1
Altres despeses d'explotació	148,4	21,0	164,0	20,5	10,5
VALOR AFEGIT BRUT AL COST DE FACTORS	152,8	21,6	177,5	22,1	16,2
Despeses de personal	116,7	16,5	130,7	16,3	12,0
RESULTAT ECONÒMIC BRUT DE L'EXPLOTACIÓ	36,1	5,1	46,9	5,8	29,7
Amortitzacions de l'immobilitzat	21,2	3,0	23,5	2,9	11,1
Provisions de tràfic	1,4	0,2	2,3	0,3	63,4
RESULTAT ECONÒMIC NET DE L'EXPLOTACIÓ	13,5	1,9	21,0	2,6	55,3
Despeses financeres	6,4	0,9	7,5	0,9	17,5
Ingressos financers	1,3	0,2	2,4	0,3	76,0
Altres partides financeres	-0,2	0,0	-0,1	0,0	-68,3
RESULTAT ORDINARI NET	8,3	1,2	15,8	2,0	91,2
Resultats extraordinaris	5,2	0,7	6,5	0,8	24,5
RESULTAT ABANS D'IMPOSTOS	13,5	1,9	22,3	2,8	65,4
Impost de societats i altres	5,6	0,8	7,5	0,9	33,8
RESULTAT NET TOTAL	7,9	1,1	14,8	1,8	87,8
RECURSOS GENERATS	30,5	4,3	40,7	5,1	33,4

3. Ràtios 2006	Valor mitjà	% Var s 2005	Diferència conjunt micros	Q 1	Mediana	Q 3
Rendibilitat financera (%)	10,25	72,6	-0,08	0,94	11,76	36,70
Palanquejament net (%)	5,59	114,3	0,54	-1,30	4,51	25,82
Rendibilitat econòmica (%)	4,66	39,9	-0,63	0,00	4,17	9,96
Marge (%)	2,91	40,6	-2,72	0,00	2,41	6,45
Rotació (voltes)	1,60	-0,5	0,66	0,98	1,60	2,69
Relatius al nombre d'ocupats						
Vab per ocupat (milers d'euros)	39,21	3,3	1,58	23,40	35,57	52,44
Despeses de personal per ocupat (milers d'euros)	28,86	-0,4	2,00	19,44	26,75	36,00
Ràtios sobre el valor afegit brut						
Costos laborals unitaris (%)	73,60	-3,6	2,21	60,04	75,87	90,83
Productivitat de l'actiu (%)	39,24	2,2	10,58	28,74	49,25	74,71
Productivitat de l'immobilitzat (%)	97,74	7,4	25,18	74,46	157,50	458,33
Ràtios financeres						
Endeutament (%)	69,05	1,2	7,13	48,72	73,29	91,01
Liquiditat (%)	1,20	1,3	-0,28	0,84	1,22	1,95
Fons de maniobra (%)	1,26	2,7	-0,16	0,87	1,33	2,81

¹ Dades arrodonides a un decimal, llevat d'aquelles ràtios en què les dades apareixen amb dos decimals. Variacions calculades a partir dels valors de les mateixes empreses. Font: PimesDat de PIMEC a partir de dades de SABI.

Serveis financers, assegurances i lloguers

Valors mitjans per empresa ¹

Microempreses

	Exercici 2005	Exercici 2006	% Variació
Nombre d'empreses	6.880	6.880	-
Mitjana de treballadors per empresa	2,4	2,6	9,9

1. Comptes de balanç	Mil euros	%	Mil euros	%	% Variació
ACTIU IMMOBILITZAT	879,0	59,2	981,4	56,9	11,6
Despeses d'establiment	1,8	0,1	1,7	0,1	-7,5
Immobilitzacions immaterials	52,9	3,6	56,9	3,3	7,6
Immobilitzacions materials	654,1	44,0	727,6	42,2	11,2
Immobilitzacions financeres i altres actius fixos	170,2	11,5	195,2	11,3	14,7
DESPESES A DISTRIBUIR	8,4	0,6	10,5	0,6	24,9
ACTIU CIRCULANT	597,6	40,2	733,5	42,5	22,7
Existències	297,8	20,0	372,5	21,6	25,1
Deutors	122,3	8,2	151,5	8,8	23,9
Inversions financeres temporals	77,0	5,2	91,4	5,3	18,7
Tresoreria	98,4	6,6	116,0	6,7	17,9
Altres actius circulants	2,1	0,1	2,0	0,1	-2,0
ALTRES ACTIUS	0,5	0,0	0,4	0,0	-14,1
TOTAL ACTIU	1.485,5	100,0	1.725,8	100,0	16,2

FONS PROPIS	723,8	48,7	810,1	46,9	11,9
Capital subscrit	378,2	25,5	399,0	23,1	5,5
Reserves i altres fons propis	289,7	19,5	340,7	19,7	17,6
Resultat de l'exercici	55,9	3,8	70,5	4,1	26,0
INGRESSOS A DISTRIBUIR	2,1	0,1	2,2	0,1	5,0
RECURSOS ALIENS A LLARG TERMINI	439,9	29,6	536,4	31,1	21,9
Creditors a llarg termini	437,5	29,4	533,4	30,9	21,9
Altres passius fixos	2,4	0,2	2,9	0,2	22,2
CREDITORS A CURT TERMINI	318,4	21,4	376,3	21,8	18,2
ALTRES PASSIUS	1,2	0,1	0,8	0,0	-36,0
TOTAL PASSIU	1.485,5	100,0	1.725,8	100,0	16,2

2. Comptes de resultats	Mil euros	%	Mil euros	%	% Variació
INGRESSOS D'EXPLOTACIÓ	373,7	100,0	472,7	100,0	26,5
Import net de la xifra de negoci	340,6	91,1	431,8	91,4	26,8
Altres ingressos d'explotació i variació d'existències	33,1	8,9	40,9	8,6	23,5
Consums d'explotació	146,6	39,2	202,7	42,9	38,3
Altres despeses d'explotació	86,2	23,1	100,5	21,3	16,6
VALOR AFEGIT BRUT AL COST DE FACTORS	140,9	37,7	169,5	35,9	20,3
Despeses de personal	61,8	16,5	72,6	15,4	17,5
RESULTAT ECONÒMIC BRUT DE L'EXPLOTACIÓ	79,1	21,2	96,9	20,5	22,6
Amortitzacions de l'immobilitzat	22,3	6,0	24,6	5,2	10,0
Provisions de tràfic	1,6	0,4	1,9	0,4	15,0
RESULTAT ECONÒMIC NET DE L'EXPLOTACIÓ	55,1	14,7	70,4	14,9	27,9
Despeses financeres	15,3	4,1	20,5	4,3	33,9
Ingressos financers	15,6	4,2	19,7	4,2	26,2
Altres partides financeres	-0,4	-0,1	0,0	0,0	-90,9
RESULTAT ORDINARI NET	55,0	14,7	69,6	14,7	26,5
Resultats extraordinaris	22,8	6,1	26,9	5,7	17,7
RESULTAT ABANS D'IMPOSTOS	77,8	20,8	96,4	20,4	24,0
Impost de societats i altres	21,9	5,9	26,0	5,5	18,6
RESULTAT NET TOTAL	55,9	15,0	70,5	14,9	26,0
RECURSOS GENERATS	79,9	21,4	96,9	20,5	21,3

3. Ràtios 2006	Valor mitjà	% Var s 2005	Diferència conjunt micros	Q 1	Mediana	Q 3
Rendibilitat, marge i rotació						
Rendibilitat financera (%)	8,59	13,0	-1,74	0,31	9,83	39,33
Palanquejament net (%)	3,37	17,6	-1,67	-0,35	2,70	26,22
Rendibilitat econòmica (%)	5,22	10,3	-0,07	0,39	3,61	9,33
Marge (%)	19,05	1,3	13,43	1,31	11,81	32,70
Rotació (voltes)	0,27	8,9	-0,67	0,10	0,27	0,93
Relatius al nombre d'ocupats						
Vab per ocupat (milers d'euros)	64,61	9,5	26,98	23,00	46,33	99,00
Despeses de personal per ocupat (milers d'euros)	27,68	6,9	0,82	15,50	23,33	35,00
Ràtios sobre el valor afegit brut						
Costos laborals unitaris (%)	42,85	-2,4	-28,54	19,73	46,77	80,22
Productivitat de l'actiu (%)	11,88	3,5	-16,77	5,39	13,59	38,46
Productivitat de l'immobilitzat (%)	21,61	8,4	-50,95	8,33	32,84	242,86
Ràtios financeres						
Endeutament (%)	52,93	3,5	-8,99	30,40	66,55	91,39
Liquiditat (%)	1,95	3,9	0,47	0,75	1,60	4,21
Fons de maniobra (%)	1,37	3,6	-0,05	0,93	1,20	3,00

¹ Dades arrodonides a un decimal, llevat d'aquelles ràtios en què les dades apareixen amb dos decimals. Variacions calculades a partir dels valors de les mateixes empreses.
Font: PimesDat de PIMEC a partir de dades de SABI.

Altres serveis a les empreses

Valors mitjans per empresa ¹

Microempreses

	Exercici 2005	Exercici 2006	% Variació
Nombre d'empreses	7.522	7.522	-
Mitjana de treballadors per empresa	3,4	3,9	16,3

1. Comptes de balanç	Mil euros	%	Mil euros	%	% Variació
ACTIU IMMOBILITZAT	294,5	57,5	331,3	55,4	12,5
Despeses d'establiment	1,3	0,3	1,7	0,3	23,2
Immobilitzacions immaterials	19,5	3,8	24,7	4,1	27,0
Immobilitzacions materials	115,0	22,5	131,5	22,0	14,3
Immobilitzacions financeres i altres actius fixos	158,6	31,0	173,4	29,0	9,3
DESPESES A DISTRIBUIR	2,5	0,5	3,5	0,6	39,0
ACTIU CIRCULANT	214,6	41,9	263,0	44,0	22,5
Existències	22,8	4,4	29,1	4,9	27,6
Deutors	105,8	20,7	127,6	21,3	20,7
Inversions financeres temporals	29,1	5,7	39,1	6,5	34,3
Tresoreria	55,4	10,8	65,6	11,0	18,4
Altres actius circulants	1,6	0,3	1,6	0,3	0,9
ALTRES ACTIUS	0,4	0,1	0,4	0,1	-16,1
TOTAL ACTIU	512,1	100,0	598,1	100,0	16,8

FONS PROPIS	269,6	52,7	305,3	51,0	13,2
Capital subscrit	118,4	23,1	124,8	20,9	5,4
Reserves i altres fons propis	123,4	24,1	147,6	24,7	19,6
Resultat de l'exercici	27,8	5,4	32,8	5,5	17,9
INGRESSOS A DISTRIBUIR	1,5	0,3	1,4	0,2	-1,5
RECURSOS ALIENS A LLARG TERMINI	90,6	17,7	111,8	18,7	23,5
Creditors a llarg termini	89,9	17,6	110,3	18,4	22,7
Altres passius fixos	0,7	0,1	1,5	0,3	130,1
CREDITORS A CURT TERMINI	150,1	29,3	179,3	30,0	19,4
ALTRES PASSIUS	0,3	0,1	0,3	0,0	8,3
TOTAL PASSIU	512,1	100,0	598,1	100,0	16,8

2. Comptes de resultats	Mil euros	%	Mil euros	%	% Variació
INGRESSOS D'EXPLOTACIÓ	358,8	100,0	425,3	100,0	18,5
Import net de la xifra de negoci	347,3	96,8	412,2	96,9	18,7
Altres ingressos d'explotació i variació d'existències	11,5	3,2	13,1	3,1	14,1
Consums d'explotació	115,1	32,1	140,9	33,1	22,4
Altres despeses d'explotació	103,2	28,8	117,2	27,6	13,6
VALOR AFEGIT BRUT AL COST DE FACTORS	140,5	39,2	167,3	39,3	19,0
Despeses de personal	102,4	28,5	121,8	28,6	18,9
RESULTAT ECONÒMIC BRUT DE L'EXPLOTACIÓ	38,1	10,6	45,5	10,7	19,3
Amortitzacions de l'immobilitzat	10,3	2,9	11,9	2,8	15,0
Provisions de tràfic	1,2	0,3	1,8	0,4	47,5
RESULTAT ECONÒMIC NET DE L'EXPLOTACIÓ	26,6	7,4	31,8	7,5	19,7
Despeses financeres	4,4	1,2	5,9	1,4	33,3
Ingressos financers	12,0	3,3	14,7	3,5	23,1
Altres partides financeres	-0,2	0,0	-1,1	-0,3	-602,9
RESULTAT ORDINARI NET	34,0	9,5	39,6	9,3	16,5
Resultats extraordinaris	2,7	0,8	4,6	1,1	68,7
RESULTAT ABANS D'IMPOSTOS	36,7	10,2	44,1	10,4	20,3
Impost de societats i altres	8,8	2,5	11,3	2,7	27,9
RESULTAT NET TOTAL	27,8	7,8	32,8	7,7	17,9
RECURSOS GENERATS	39,4	11,0	46,5	10,9	18,1

3. Ràtios 2006	Valor mitjà	% Var s 2005	Diferència conjunt micros	Q 1	Mediana	Q 3
Rendibilitat, marge i rotació						
Rendibilitat financera (%)	12,96	2,9	2,63	2,49	19,91	50,00
Palanquejament net (%)	5,36	5,1	0,31	0,00	9,05	32,98
Rendibilitat econòmica (%)	7,61	1,4	2,32	0,81	5,52	14,77
Marge (%)	10,70	-0,1	5,07	0,66	4,35	13,05
Rotació (voltes)	0,71	1,5	-0,23	0,71	1,46	2,34
Relatius al nombre d'ocupats						
Vab per ocupat (milers d'euros)	42,82	2,4	5,19	22,21	35,00	56,59
Despeses de personal per ocupat (milers d'euros)	31,18	2,3	4,31	18,67	27,00	39,00
Ràtios sobre el valor afegit brut						
Costos laborals unitaris (%)	72,80	-0,1	1,41	59,88	80,08	93,24
Productivitat de l'actiu (%)	44,01	0,2	15,35	31,35	64,89	116,98
Productivitat de l'immobilitzat (%)	107,09	2,5	34,53	85,60	288,89	900,00
Ràtios financeres						
Endeutament (%)	48,72	3,5	-13,20	42,42	70,68	90,78
Liquiditat (%)	1,47	2,6	-0,01	0,87	1,29	2,27
Fons de maniobra (%)	1,26	2,9	-0,17	0,86	1,35	3,28

¹ Dades arrodonides a un decimal, llevat d'aquelles ràtios en què les dades apareixen amb dos decimals. Variacions calculades a partir dels valors de les mateixes empreses.
Font: PimesDat de PIMEC a partir de dades de SABI.

Altres serveis a les persones

Valors mitjans per empresa ¹

Microempreses

	Exercici 2005	Exercici 2006	% Variació
Nombre d'empreses	2.483	2.483	-
Mitjana de treballadors per empresa	3,9	4,5	16,3

1. Comptes de balanç	Mil euros	%	Mil euros	%	% Variació
ACTIU IMMOBILITZAT	186,5	53,2	214,1	53,2	14,8
Despeses d'establiment	2,2	0,6	2,2	0,5	2,1
Immobilitzacions immaterials	33,7	9,6	36,6	9,1	8,7
Immobilitzacions materials	123,7	35,3	143,6	35,7	16,1
Immobilitzacions financeres i altres actius fixos	26,9	7,7	31,7	7,9	17,6
DESPESES A DISTRIBUIR	3,1	0,9	3,5	0,9	14,5
ACTIU CIRCULANT	160,4	45,8	184,5	45,8	15,0
Existències	13,7	3,9	16,6	4,1	20,8
Deutors	77,6	22,1	87,8	21,8	13,2
Inversions financeres temporals	19,2	5,5	21,1	5,2	10,0
Tresoreria	48,3	13,8	57,5	14,3	19,0
Altres actius circulants	1,7	0,5	1,6	0,4	-5,7
ALTRES ACTIUS	0,3	0,1	0,4	0,1	46,3
TOTAL ACTIU	350,3	100,0	402,6	100,0	14,9

FONS PROPIS	129,7	37,0	145,1	36,0	11,9
Capital subscrit	47,1	13,4	50,5	12,5	7,1
Reserves i altres fons propis	69,4	19,8	78,6	19,5	13,3
Resultat de l'exercici	13,2	3,8	16,0	4,0	21,4
INGRESSOS A DISTRIBUIR	2,3	0,6	3,8	0,9	68,2
RECURSOS ALIENS A LLARG TERMINI	93,4	26,7	110,6	27,5	18,4
Creditors a llarg termini	92,3	26,4	109,5	27,2	18,6
Altres passius fixos	1,1	0,3	1,1	0,3	2,5
CREDITORS A CURT TERMINI	124,8	35,6	142,9	35,5	14,5
ALTRES PASSIUS	0,1	0,0	0,2	0,0	28,0
TOTAL PASSIU	350,3	100,0	402,6	100,0	14,9

2. Comptes de resultats	Mil euros	%	Mil euros	%	% Variació
INGRESSOS D'EXPLOTACIÓ	382,8	100,0	433,0	100,0	13,1
Import net de la xifra de negoci	368,0	96,1	413,1	95,4	12,2
Altres ingressos d'explotació i variació d'existències	14,8	3,9	19,9	4,6	34,4
Consums d'explotació	107,3	28,0	117,3	27,1	9,4
Altres despeses d'explotació	140,8	36,8	156,1	36,1	10,9
VALOR AFEGIT BRUT AL COST DE FACTORS	134,7	35,2	159,5	36,8	18,4
Despeses de personal	93,8	24,5	110,4	25,5	17,7
RESULTAT ECONÒMIC BRUT DE L'EXPLOTACIÓ	40,9	10,7	49,1	11,3	19,9
Amortitzacions de l'immobilitzat	19,3	5,1	22,4	5,2	15,9
Provisions de tràfic	1,2	0,3	1,3	0,3	6,5
RESULTAT ECONÒMIC NET DE L'EXPLOTACIÓ	20,3	5,3	25,3	5,9	24,6
Despeses financeres	4,3	1,1	5,1	1,2	18,4
Ingressos financers	2,1	0,5	2,7	0,6	32,3
Altres partides financeres	0,0	0,0	-0,3	-0,1	-762,0
RESULTAT ORDINARI NET	18,1	4,7	22,7	5,2	25,6
Resultats extraordinaris	2,6	0,7	2,3	0,5	-9,7
RESULTAT ABANS D'IMPOSTOS	20,6	5,4	25,0	5,8	21,2
Impost de societats i altres	7,4	1,9	9,0	2,1	20,9
RESULTAT NET TOTAL	13,2	3,4	16,0	3,7	21,4
RECURSOS GENERATS	33,8	8,8	39,8	9,2	17,7

3. Ràtios 2006	Valor mitjà	% Var s 2005	Diferència conjunt micros	Q 1	Mediana	Q 3
Rendibilitat, marge i rotació						
Rendibilitat financera (%)	15,63	12,3	5,30	0,00	16,67	46,52
Palanquejament net (%)	8,72	15,9	3,68	-0,86	6,61	32,20
Rendibilitat econòmica (%)	6,91	8,1	1,62	-1,54	4,74	13,28
Marge (%)	6,42	9,8	0,80	-1,12	3,21	9,12
Rotació (voltes)	1,08	-1,6	0,14	0,85	1,51	2,50
Relatius al nombre d'ocupats						
Vab per ocupat (milers d'euros)	35,21	1,8	-2,42	17,00	27,25	45,50
Despeses de personal per ocupat (milers d'euros)	24,37	1,2	-2,49	14,50	21,00	30,67
Ràtios sobre el valor afegit brut						
Costos laborals unitaris (%)	69,23	-0,6	-2,16	57,14	78,99	93,22
Productivitat de l'actiu (%)	46,41	2,9	17,75	32,69	64,91	118,59
Productivitat de l'immobilitzat (%)	88,50	3,4	15,94	58,02	163,71	469,08
Ràtios financeres						
Endeutament (%)	63,01	1,1	1,09	42,31	73,61	94,94
Liquiditat (%)	1,29	0,5	-0,19	0,60	1,18	2,36
Fons de maniobra (%)	1,19	-0,2	-0,23	0,67	1,14	2,22

¹ Dades arrodonides a un decimal, llevat d'aquelles ràtios en què les dades apareixen amb dos decimals. Variacions calculades a partir dels valors de les mateixes empreses.
Font: PimesDat de PIMEC a partir de dades de SABI.

Síntesi dels valors de dispersió de les ràtios per sectors

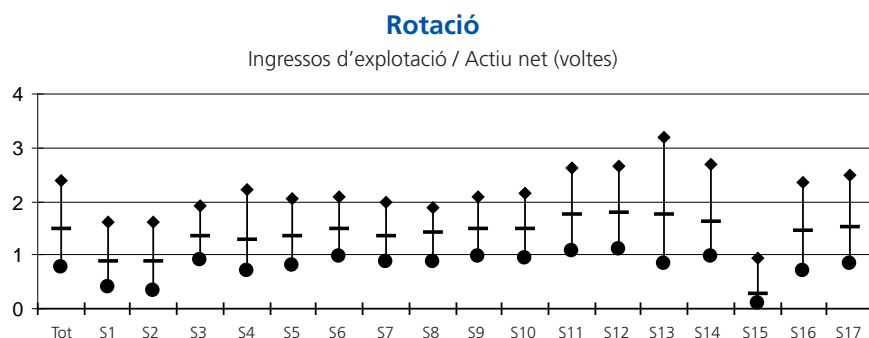
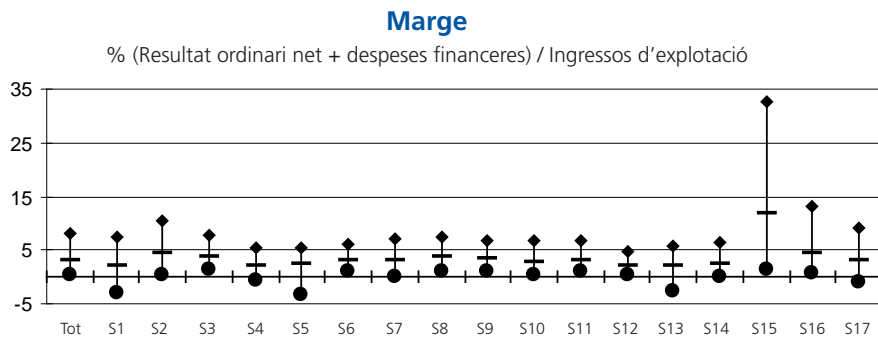
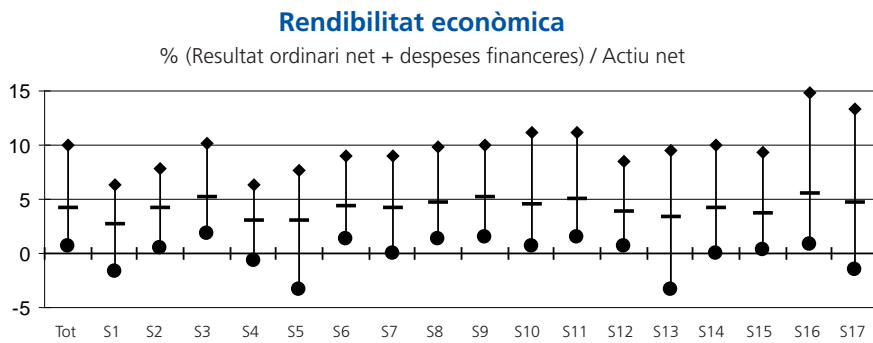
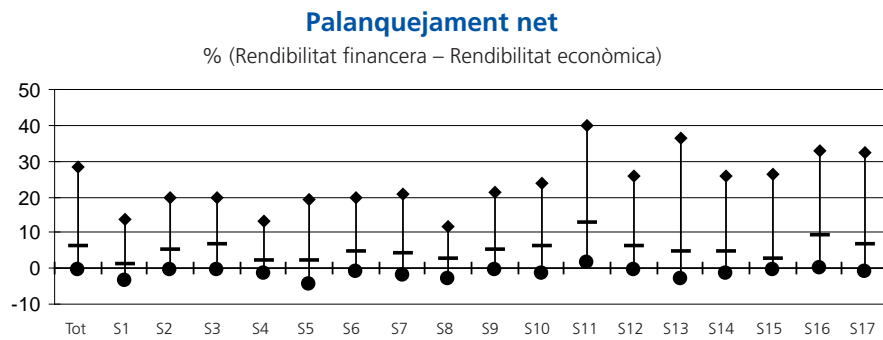
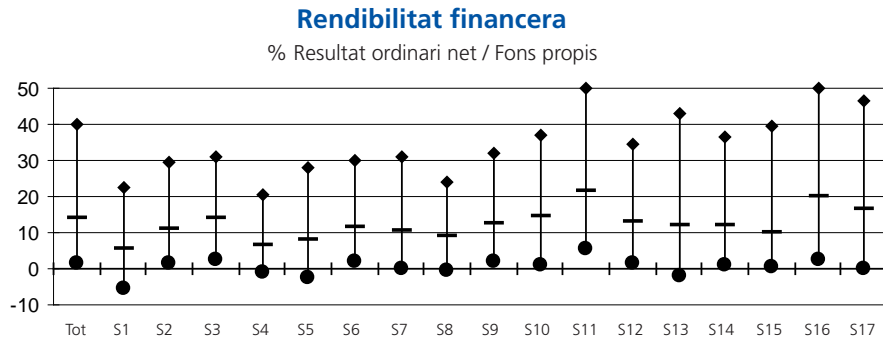

Vab per ocupat

Valor afegit brut / Nombre de treballadors (milers d'euros)

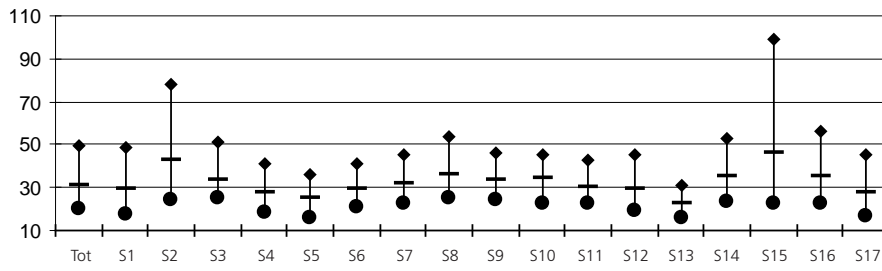

Despeses de personal per ocupat

Despeses de personal / Nombre de treballadors (milers d'euros)

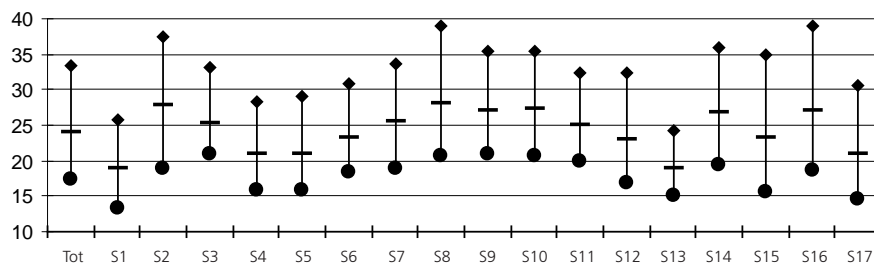

Costos laborals unitaris

% Despeses de personal / Valor afegit brut

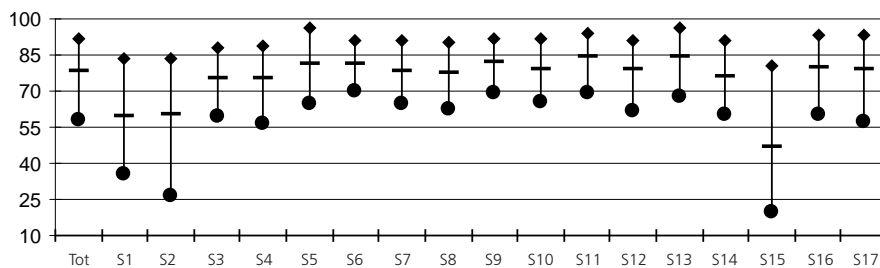

Productivitat de l'actiu

% Valor afegit brut / Actiu net de l'explotació

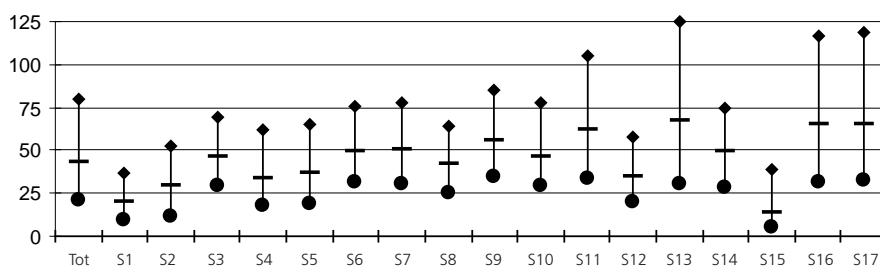

Productivitat de l'immobilitzat

% Valor afegit brut / Immobilitzat net de l'explotació

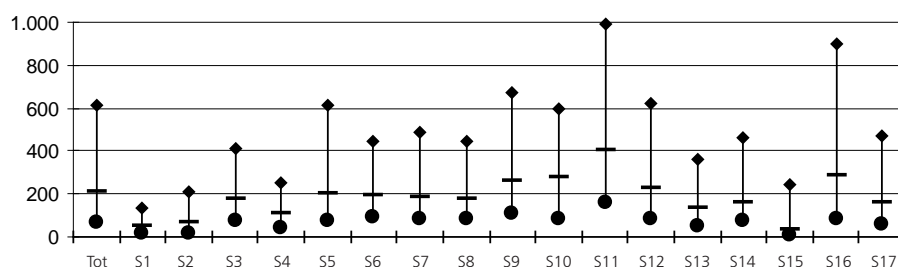

Endeutament

% (Recursos aliens a ll/t + Creditors a c/t + Altres passius) / Total passiu

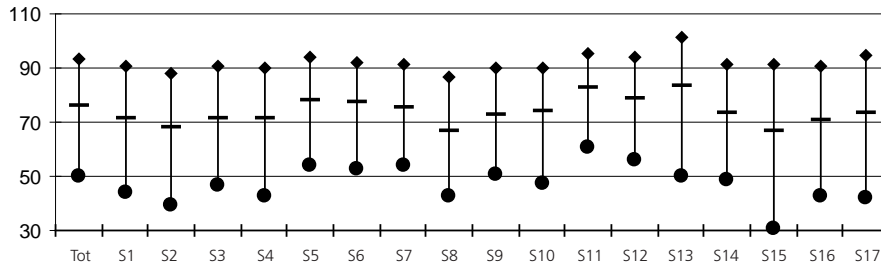

Liquiditat

Actiu circulant / Creditors a c/t

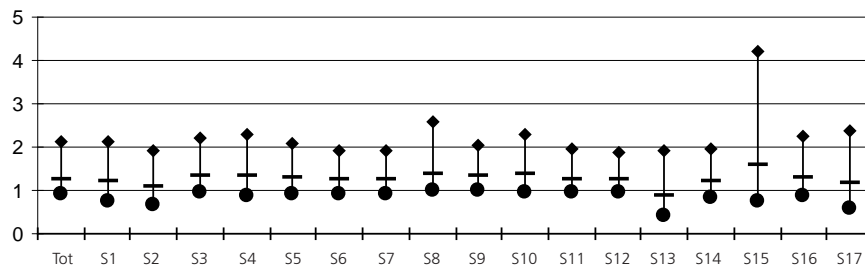

Fons de maniobra

(Fons propis + Recursos aliens a ll/t) / Actiu immobilitzat

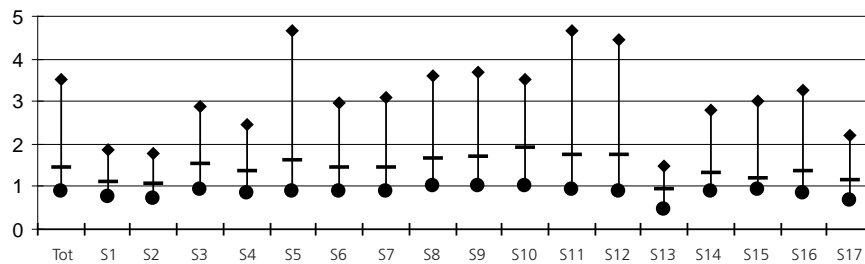

Llegenda gràfics

- Tot Microempreses
- S1 Primari
- S2 Energia, gas i aigua
- S3 Indústries extractives no energètiques
- S4 Indústria alimentària
- S5 Indústria tèxtil, cuir i confecció
- S6 Cautxú, fusta i altres indústries
- S7 Indústria del paper, arts gràfiques i edició
- S8 Indústries químiques
- S9 Metal·lúrgia, maquinària i material elèctric
- S10 Material de transport
- S11 Construcció
- S12 Comerç i reparacions
- S13 Hoteleria i restauració
- S14 Transport i comunicacions
- S15 Serveis financers, assegurances i lloguers
- S16 Altres serveis a les empreses
- S17 Altres serveis a les persones

- ◆ Quartil 3 (Valor de l'indicador que deixa el 75% de les empreses per sota)
- Mediana (Valor de l'indicador que deixa el 50% de les empreses per sota)
- Quartil 1 (Valor de l'indicador que deixa el 25% de les empreses per sota)

4.3. Petites empreses

Ocupats: de 10 a 49 treballadors

Facturació: inferior a 10 milions d'euros

Valor de l'actiu: inferior a 10 milions d'euros

SECTORS D'ACTIVITAT	Codi CCAE-93 Rev 1 (2dígit)	Pàg
Petites empreses		169
Primari	01, 02, 05	170
Energia, gas i aigua	10, 11, 12, 23, 40, 41	171
Indústries extractives no energètiques	13, 14, 26	172
Indústria alimentària	15, 16	173
Indústria tèxtil, cuir i confecció	17, 18, 19	174
Cautxú, fusta i altres indústries	20, 25, 36, 37	175
Indústria del paper, arts gràfiques i edició	21, 22	176
Indústries químiques	24	177
Metal·lúrgia, maquinària i material elèctric	27, 28, 29, 30, 31, 32, 33	178
Material de transport	34, 35	179
Construcció	45	180
Comerç i reparacions	50, 51, 52	181
Hoteleria i restauració	55	182
Transport i comunicacions	60, 61, 62, 63, 64	183
Serveis financers, assegurances i lloguers	65, 66, 67, 70, 71	184
Altres serveis a les empreses	72, 73, 74	185
Altres serveis a les persones	80,85, 90, 92, 93	186
Síntesi dels valors de dispersió de les ràtios per sectors		187

Definició Ràtios

Rendibilitat, marge i rotació

Rendibilitat financera:	Resultat ordinari net / fons propis
Palanquejament net :	Rendibilitat financera – Rendibilitat econòmica
Rendibilitat econòmica:	(Resultat ordinari net + despeses financeres) / Actiu net
Marge:	(Resultat ordinari net + despeses financeres) / Ingressos d'exploració
Rotació:	Ingressos d'exploració / Actiu net

Relatius al nombre d'ocupats

Vab per ocupat:	Valor afegit brut / nombre de treballadors
Despeses de personal per ocupat:	Despeses de personal / nombre de treballadors

Ràtios sobre el valor afegit brut

Costos laborals unitaris:	Despeses de personal / Valor afegit brut
Productivitat de l'actiu:	Valor afegit brut / Actiu net de l'exploració
Productivitat de l'immobilitzat:	Valor afegit brut / Immobilitzat net de l'exploració

Ràtios financeres

Endeutament:	(Recursos aliens a ll/t + Creditors a c/t + Altres passius) / Total passiu
Liquiditat:	Actiu circulat / Creditors a c/t
Fons de maniobra:	(Fons propis + Recursos aliens a ll/t) / Actiu immobilitzat

Mesures de dispersió

Q1: Quartil 1:	Valor de l'indicador que deixa el 25% de les empreses per sota
Mediana:	Valor de l'indicador que deixa el 50% de les empreses per sota
Q3: Quartil 3:	Valor de l'indicador que deixa el 75% de les empreses per sota

Petites empreses

Valors mitjans per empresa ¹

	Exercici 2005	Exercici 2006	% Variació
Nombre d'empreses	23.627	23.627	-
Mitjana de treballadors per empresa	18,5	18,9	1,9

1. Comptes de balanç	Mil euros	%	Mil euros	%	% Variació
ACTIU IMMOBILITZAT	717,1	36,3	793,4	35,5	10,6
Despeses d'establiment	4,6	0,2	4,7	0,2	3,5
Immobilitzacions immaterials	121,6	6,2	138,6	6,2	14,0
Immobilitzacions materials	454,6	23,0	493,1	22,1	8,5
Immobilitzacions financeres i altres actius fixos	136,4	6,9	157,0	7,0	15,1
DESPESES A DISTRIBUIR	12,2	0,6	14,2	0,6	16,5
ACTIU CIRCULANT	1.244,8	63,0	1.423,3	63,8	14,3
Existències	359,0	18,2	414,0	18,6	15,3
Deutors	620,7	31,4	712,3	31,9	14,8
Inversions financeres temporals	84,5	4,3	94,6	4,2	12,0
Tresoreria	176,0	8,9	197,0	8,8	12,0
Altres actius circulants	4,7	0,2	5,3	0,2	12,6
ALTRES ACTIUS	0,9	0,0	0,9	0,0	2,6
TOTAL ACTIU	1.975,0	100,0	2.231,8	100,0	13,0

FONS PROPIS	740,1	37,5	823,3	36,9	11,2
Capital subscrit	207,4	10,5	219,9	9,9	6,0
Reserves i altres fons propis	459,4	23,3	516,7	23,2	12,5
Resultat de l'exercici	73,3	3,7	86,7	3,9	18,3
INGRESSOS A DISTRIBUIR	10,0	0,5	10,4	0,5	3,9
RECURSOS ALIENS A LLARG TERMINI	347,1	17,6	408,6	18,3	17,7
Creditors a llarg termini	339,8	17,2	400,3	17,9	17,8
Altres passius fixos	7,4	0,4	8,2	0,4	11,1
CREDITORS A CURT TERMINI	876,7	44,4	988,4	44,3	12,8
ALTRES PASSIUS	1,0	0,1	1,1	0,0	4,3
TOTAL PASSIU	1.975,0	100,0	2.231,8	100,0	13,0

2. Comptes de resultats	Mil euros	%	Mil euros	%	% Variació
INGRESSOS D'EXPLOTACIÓ	2.558,8	100,0	2.803,5	100,0	9,6
Import net de la xifra de negoci	2.507,3	98,0	2.747,8	98,0	9,6
Altres ingressos d'explotació i variació d'existències	51,6	2,0	55,7	2,0	7,9
Consums d'explotació	1.479,8	57,8	1.621,8	57,9	9,6
Altres despeses d'explotació	391,1	15,3	426,9	15,2	9,2
VALOR AFEGIT BRUT AL COST DE FACTORS	687,9	26,9	754,7	26,9	9,7
Despeses de personal	500,0	19,5	543,0	19,4	8,6
RESULTAT ECONÒMIC BRUT DE L'EXPLOTACIÓ	188,0	7,3	211,7	7,6	12,6
Amortitzacions de l'immobilitzat	65,5	2,6	73,3	2,6	11,8
Provisions de tràfic	7,0	0,3	7,8	0,3	10,9
RESULTAT ECONÒMIC NET DE L'EXPLOTACIÓ	115,4	4,5	130,6	4,7	13,2
Despeses financeres	28,0	1,1	33,5	1,2	19,8
Ingressos financers	11,6	0,5	15,7	0,6	35,1
Altres partides financeres	-0,5	0,0	-0,2	0,0	-63,1
RESULTAT ORDINARI NET	98,4	3,8	112,5	4,0	14,3
Resultats extraordinaris	11,3	0,4	16,7	0,6	48,5
RESULTAT ABANS D'IMPOSTOS	109,7	4,3	129,2	4,6	17,8
Impost de societats i altres	36,4	1,4	42,5	1,5	16,7
RESULTAT NET TOTAL	73,3	2,9	86,7	3,1	18,3
RECURSOS GENERATS	145,9	5,7	167,8	6,0	15,0

3. Ràtios 2006	Valor mitjà	% Var s 2005	Diferència conjunt pimes	Q 1	Mediana	Q 3
Rendibilitat, marge i rotació						
Rendibilitat financera (%)	13,67	2,8	0,69	2,81	13,18	30,38
Palanquejament net (%)	7,12	3,2	0,45	-0,03	5,56	18,31
Rendibilitat econòmica (%)	6,54	2,2	0,24	2,08	5,36	10,46
Marge (%)	5,21	5,4	-0,35	1,24	3,44	7,17
Rotació (voltes)	1,26	-3,0	0,12	1,04	1,60	2,34
Relatius al nombre d'ocupats						
Vab per ocupat (milers d'euros)	40,02	7,6	-1,83	25,40	34,90	49,33
Despeses de personal per ocupat (milers d'euros)	28,80	6,5	-0,75	21,38	27,24	35,00
Ràtios sobre el valor afegit brut						
Costos laborals unitaris (%)	71,95	-1,0	1,35	65,87	80,25	90,66
Productivitat de l'actiu (%)	38,50	-2,8	3,07	31,45	53,72	92,09
Productivitat de l'immobilitzat (%)	119,47	0,1	16,45	103,46	245,40	667,55
Ràtios financeres						
Endeutament (%)	62,64	1,0	0,57	47,57	68,80	85,02
Liquiditat (%)	1,44	1,4	0,05	1,00	1,32	1,99
Fons de maniobra (%)	1,55	2,4	0,13	1,01	1,60	3,38

¹ Dades arrodonides a un decimal, llevat d'aquelles ràtios en què les dades apareixen amb dos decimals. Variacions calculades a partir dels valors de les mateixes empreses.
Font: PimesDat de PIMEC a partir de dades de SABI.

Primari

Valors mitjans per empresa ¹

Petites empreses

	Exercici 2005	Exercici 2006	% Variació
Nombre d'empreses	253	253	-
Mitjana de treballadors per empresa	15,2	14,8	-3,0

1. Comptes de balanç	Mil euros	%	Mil euros	%	% Variació
ACTIU IMMOBILITZAT	1.121,2	51,9	1.197,1	51,3	6,8
Despeses d'establiment	12,6	0,6	15,4	0,7	22,7
Immobilitzacions immaterials	67,2	3,1	103,2	4,4	53,6
Immobilitzacions materials	882,1	40,8	896,5	38,4	1,6
Immobilitzacions financeres i altres actius fixos	159,4	7,4	181,9	7,8	14,1
DESPESES A DISTRIBUIR	6,1	0,3	12,9	0,6	111,9
ACTIU CIRCULANT	1.033,9	47,8	1.125,3	48,2	8,8
Existències	452,7	20,9	464,5	19,9	2,6
Deutors	407,4	18,8	461,8	19,8	13,3
Inversions financeres temporals	62,3	2,9	72,6	3,1	16,4
Tresoreria	109,2	5,1	124,1	5,3	13,6
Altres actius circulants	2,2	0,1	2,3	0,1	7,3
ALTRES ACTIUS	0,2	0,0	0,2	0,0	19,6
TOTAL ACTIU	2.161,4	100,0	2.335,5	100,0	8,1

FONS PROPIS	854,2	39,5	956,4	40,9	12,0
Capital subscrit	461,2	21,3	515,1	22,1	11,7
Reserves i altres fons propis	364,4	16,9	388,0	16,6	6,5
Resultat de l'exercici	28,6	1,3	53,2	2,3	86,2
INGRESSOS A DISTRIBUIR	26,2	1,2	23,5	1,0	-10,2
RECURSOS ALIENS A LLARG TERMINI	418,2	19,3	467,4	20,0	11,8
Creditors a llarg termini	416,8	19,3	466,1	20,0	11,8
Altres passius fixos	1,4	0,1	1,2	0,1	-10,2
CREDITORS A CURT TERMINI	860,9	39,8	888,3	38,0	3,2
ALTRES PASSIUS	2,0	0,1	0,0	0,0	(ns)
TOTAL PASSIU	2.161,4	100,0	2.335,5	100,0	8,1

2. Comptes de resultats	Mil euros	%	Mil euros	%	% Variació
INGRESSOS D'EXPLOTACIÓ	2.198,3	100,0	2.369,6	100,0	7,8
Import net de la xifra de negoci	2.141,3	97,4	2.299,7	97,1	7,4
Altres ingressos d'explotació i variació d'existències	57,0	2,6	69,9	2,9	22,6
Consums d'explotació	1.412,3	64,2	1.483,7	62,6	5,1
Altres despeses d'explotació	319,0	14,5	343,4	14,5	7,6
VALOR AFEGIT BRUT AL COST DE FACTORS	467,0	21,2	542,4	22,9	16,2
Despeses de personal	326,2	14,8	351,0	14,8	7,6
RESULTAT ECONÒMIC BRUT DE L'EXPLOTACIÓ	140,8	6,4	191,4	8,1	35,9
Amortitzacions de l'immobilitzat	85,8	3,9	92,9	3,9	8,3
Provisions de tràfic	2,8	0,1	4,3	0,2	53,3
RESULTAT ECONÒMIC NET DE L'EXPLOTACIÓ	52,2	2,4	94,2	4,0	80,3
Despeses financeres	31,2	1,4	37,0	1,6	18,4
Ingressos financers	5,7	0,3	7,6	0,3	34,5
Altres partides financeres	0,1	0,0	0,0	0,0	-76,9
RESULTAT ORDINARI NET	26,7	1,2	64,8	2,7	142,7
Resultats extraordinaris	20,6	0,9	16,7	0,7	-18,9
RESULTAT ABANS D'IMPOSTOS	47,3	2,2	81,5	3,4	72,4
Impost de societats i altres	18,7	0,9	28,3	1,2	51,2
RESULTAT NET TOTAL	28,6	1,3	53,2	2,2	86,2
RECURSOS GENERATS	117,2	5,3	150,4	6,3	28,4

3. Ràtios 2006	Valor mitjà	% Var s 2005	Diferència conjunt petites	Q 1	Mediana	Q 3
Rendibilitat, marge i rotació						
Rendibilitat financera (%)	6,78	116,8	-6,89	-0,15	6,69	20,83
Palanquejament net (%)	2,42	443,5	-4,71	-1,06	2,49	9,70
Rendibilitat econòmica (%)	4,36	62,6	-2,18	1,11	3,76	9,08
Marge (%)	4,30	63,0	-0,91	1,21	3,18	7,76
Rotació (voltes)	1,01	-0,2	-0,24	0,64	1,18	1,75
Relatius al nombre d'ocupats						
Vab per ocupat (milers d'euros)	36,70	19,8	-3,32	22,68	30,44	52,17
Despeses de personal per ocupat (milers d'euros)	23,75	11,0	-5,05	18,00	22,70	28,75
Ràtios sobre el valor afegit brut						
Costos laborals unitaris (%)	64,72	-7,3	-7,24	55,10	72,87	89,60
Productivitat de l'actiu (%)	26,43	8,7	-12,07	19,95	36,53	63,43
Productivitat de l'immobilitzat (%)	54,25	10,3	-65,22	43,12	99,79	261,57
Ràtios financeres						
Endeutament (%)	58,04	-2,1	-4,60	42,06	68,19	82,38
Liquiditat (%)	1,27	5,5	-0,17	0,94	1,34	2,36
Fons de maniobra (%)	1,19	4,8	-0,36	0,92	1,28	1,97

¹ Dades arrodonides a un decimal, llevat d'aquelles ràtios en què les dades apareixen amb dos decimals. Variacions calculades a partir dels valors de les mateixes empreses.
Font: PimesDat de PIMEC a partir de dades de SABI.

	Exercici 2005	Exercici 2006	% Variació
Nombre d'empreses	43	43	-
Mitjana de treballadors per empresa	20,6	21,4	4,1

1. Comptes de balanç	Mil euros	%	Mil euros	%	% Variació
ACTIU IMMOBILITZAT	4.022,0	66,8	4.238,7	65,4	5,4
Despeses d'establiment	11,1	0,2	7,4	0,1	-33,3
Immobilitzacions immaterials	541,0	9,0	582,3	9,0	7,6
Immobilitzacions materials	2.853,7	47,4	2.915,9	45,0	2,2
Immobilitzacions financeres i altres actius fixos	616,1	10,2	733,0	11,3	19,0
DESPESES A DISTRIBUIR	32,7	0,5	45,0	0,7	37,6
ACTIU CIRCULANT	1.961,6	32,6	2.188,8	33,8	11,6
Existències	147,2	2,4	197,2	3,0	34,0
Deutors	989,7	16,4	1.112,7	17,2	12,4
Inversions financeres temporals	280,3	4,7	323,3	5,0	15,3
Tresoreria	485,9	8,1	504,0	7,8	3,7
Altres actius circulants	58,4	1,0	51,5	0,8	-11,8
ALTRES ACTIUS	4,2	0,1	4,0	0,1	-4,4
TOTAL ACTIU	6.020,5	100,0	6.476,5	100,0	7,6

FONS PROPIS	2.761,1	45,9	3.034,6	46,9	9,9
Capital subscrit	991,3	16,5	996,9	15,4	0,6
Reserves i altres fons propis	1.529,7	25,4	1.736,0	26,8	13,5
Resultat de l'exercici	240,0	4,0	301,7	4,7	25,7
INGRESSOS A DISTRIBUIR	360,5	6,0	380,0	5,9	5,4
RECURSOS ALIENS A LLARG TERMINI	1.236,7	20,5	1.198,1	18,5	-3,1
Creditors a llarg termini	1.052,2	17,5	1.015,9	15,7	-3,5
Altres passius fixos	184,6	3,1	182,3	2,8	-1,2
CREDITORS A CURT TERMINI	1.649,7	27,4	1.822,3	28,1	10,5
ALTRES PASSIUS	12,4	0,2	41,5	0,6	233,8
TOTAL PASSIU	6.020,5	100,0	6.476,5	100,0	7,6

2. Comptes de resultats	Mil euros	%	Mil euros	%	% Variació
INGRESSOS D'EXPLOTACIÓ	3.488,1	100,0	4.181,2	100,0	19,9
Import net de la xifra de negoci	3.188,9	91,4	3.939,8	94,2	23,6
Altres ingressos d'explotació i variació d'existències	299,2	8,6	241,4	5,8	-19,3
Consums d'explotació	1.446,5	41,5	1.874,1	44,8	29,6
Altres despeses d'explotació	793,7	22,8	971,2	23,2	22,4
VALOR AFEGIT BRUT AL COST DE FACTORS	1.247,9	35,8	1.336,0	32,0	7,1
Despeses de personal	697,8	20,0	736,0	17,6	5,5
RESULTAT ECONÒMIC BRUT DE L'EXPLOTACIÓ	550,1	15,8	600,0	14,3	9,1
Amortitzacions de l'immobilitzat	270,0	7,7	281,4	6,7	4,2
Provisions de tràfic	9,1	0,3	6,7	0,2	-25,9
RESULTAT ECONÒMIC NET DE L'EXPLOTACIÓ	271,1	7,8	311,8	7,5	15,0
Despeses financeres	44,5	1,3	51,0	1,2	14,7
Ingressos financers	31,7	0,9	69,5	1,7	118,9
Altres partides financeres	-1,5	0,0	0,0	0,0	(ns)
RESULTAT ORDINARI NET	256,8	7,4	330,3	7,9	28,6
Resultats extraordinaris	63,2	1,8	67,6	1,6	7,0
RESULTAT ABANS D'IMPOSTOS	320,0	9,2	397,9	9,5	24,3
Impost de societats i altres	80,0	2,3	96,2	2,3	20,3
RESULTAT NET TOTAL	240,0	6,9	301,7	7,2	25,7
RECURSOS GENERATS	519,1	14,9	589,9	14,1	13,6

3. Ràtios 2006	Valor mitjà	% Var s 2005	Diferència conjunt petites	Q 1	Mediana	Q 3
Rendibilitat, marge i rotació						
Rendibilitat financera (%)	10,88	17,0	-2,78	2,58	9,71	16,14
Palanquejament net (%)	5,00	16,3	-2,13	0,37	3,40	8,74
Rendibilitat econòmica (%)	5,89	17,6	-0,66	2,20	5,90	9,10
Marge (%)	9,12	5,6	3,91	2,44	5,62	11,01
Rotació (voltes)	0,65	11,4	-0,61	0,48	0,85	1,66
Relatius al nombre d'ocupats						
Vab per ocupat (milers d'euros)	62,31	2,9	22,28	38,03	52,95	81,86
Despeses de personal per ocupat (milers d'euros)	34,33	1,4	5,53	27,25	34,09	39,82
Ràtios sobre el valor afegit brut						
Costos laborals unitaris (%)	55,09	-1,5	-16,86	43,40	68,48	85,56
Productivitat de l'actiu (%)	24,91	1,3	-13,59	21,00	32,66	63,73
Productivitat de l'immobilitzat (%)	38,19	3,9	-81,28	32,50	69,80	182,71
Ràtios financeres						
Endeutament (%)	47,28	-1,8	-15,36	37,14	57,20	76,59
Liquiditat (%)	1,20	1,0	-0,24	0,77	1,05	1,37
Fons de maniobra (%)	1,00	0,5	-0,55	0,84	0,97	1,60

¹ Dades arrodonides a un decimal, llevat d'aquelles ràtios en què les dades apareixen amb dos decimals. Variacions calculades a partir dels valors de les mateixes empreses.
Font: PimesDat de PIMEC a partir de dades de SABI.

Indústries extractives no energètiques

Valors mitjans per empresa ¹

Petites empreses

	Exercici 2005	Exercici 2006	% Variació
Nombre d'empreses	363	363	-
Mitjana de treballadors per empresa	20,0	19,8	-1,0

1. Comptes de balanç	Mil euros	%	Mil euros	%	% Variació
ACTIU IMMOBILITZAT	1.279,0	42,3	1.344,8	39,4	5,1
Despeses d'establiment	2,0	0,1	1,9	0,1	-5,7
Immobilitzacions immaterials	224,2	7,4	253,5	7,4	13,1
Immobilitzacions materials	798,5	26,4	853,1	25,0	6,8
Immobilitzacions financeres i altres actius fixos	254,3	8,4	236,3	6,9	-7,1
DESPESES A DISTRIBUIR	14,3	0,5	23,2	0,7	62,6
ACTIU CIRCULANT	1.726,2	57,1	2.044,4	59,8	18,4
Existències	353,2	11,7	406,4	11,9	15,1
Deutors	910,4	30,1	1.082,7	31,7	18,9
Inversions financeres temporals	184,7	6,1	209,5	6,1	13,4
Tresoreria	274,7	9,1	342,9	10,0	24,8
Altres actius circulants	3,1	0,1	2,9	0,1	-7,0
ALTRES ACTIUS	2,4	0,1	5,0	0,1	112,8
TOTAL ACTIU	3.021,9	100,0	3.417,4	100,0	13,1

FONS PROPIS	1.521,6	50,4	1.669,1	48,8	9,7
Capital subscrit	312,7	10,3	315,8	9,2	1,0
Reserves i altres fons propis	1.042,4	34,5	1.133,4	33,2	8,7
Resultat de l'exercici	166,5	5,5	220,0	6,4	32,1
INGRESSOS A DISTRIBUIR	35,2	1,2	34,8	1,0	-1,1
RECURSOS ALIENS A LLARG TERMINI	366,7	12,1	461,1	13,5	25,8
Creditors a llarg termini	345,0	11,4	431,0	12,6	24,9
Altres passius fixos	21,6	0,7	30,1	0,9	39,1
CREDITORS A CURT TERMINI	1.096,5	36,3	1.250,9	36,6	14,1
ALTRES PASSIUS	1,9	0,1	1,5	0,0	-23,5
TOTAL PASSIU	3.021,9	100,0	3.417,4	100,0	13,1

2. Comptes de resultats	Mil euros	%	Mil euros	%	% Variació
INGRESSOS D'EXPLOTACIÓ	3.077,7	100,0	3.537,2	100,0	14,9
Import net de la xifra de negoci	3.042,9	98,9	3.495,6	98,8	14,9
Altres ingressos d'explotació i variació d'existències	34,8	1,1	41,6	1,2	19,7
Consums d'explotació	1.370,5	44,5	1.611,9	45,6	17,6
Altres despeses d'explotació	722,0	23,5	815,5	23,1	13,0
VALOR AFEGIT BRUT AL COST DE FACTORS	985,2	32,0	1.109,8	31,4	12,6
Despeses de personal	583,6	19,0	628,0	17,8	7,6
RESULTAT ECONÒMIC BRUT DE L'EXPLOTACIÓ	401,6	13,0	481,8	13,6	20,0
Amortitzacions de l'immobilitzat	145,2	4,7	152,8	4,3	5,2
Provisions de tràfic	9,7	0,3	13,4	0,4	38,5
RESULTAT ECONÒMIC NET DE L'EXPLOTACIÓ	246,8	8,0	315,6	8,9	27,9
Despeses financeres	35,7	1,2	42,9	1,2	20,0
Ingressos financers	14,3	0,5	21,3	0,6	49,7
Altres partides financeres	0,5	0,0	0,3	0,0	-30,3
RESULTAT ORDINARI NET	225,7	7,3	294,4	8,3	30,4
Resultats extraordinaris	19,8	0,6	35,2	1,0	78,0
RESULTAT ABANS D'IMPOSTOS	245,5	8,0	329,6	9,3	34,2
Impost de societats i altres	79,1	2,6	109,6	3,1	38,6
RESULTAT NET TOTAL	166,5	5,4	220,0	6,2	32,1
RECURSOS GENERATS	321,4	10,4	386,2	10,9	20,2

3. Ràtios 2006	Valor mitjà	% Var s 2005	Diferència conjunt petites	Q 1	Mediana	Q 3
Rendibilitat, marge i rotació						
Rendibilitat financera (%)	17,64	18,9	3,97	3,90	12,98	26,52
Palanquejament net (%)	7,77	25,6	0,64	0,20	3,91	12,61
Rendibilitat econòmica (%)	9,87	14,1	3,33	2,94	6,41	12,68
Marge (%)	9,54	12,2	4,33	2,51	5,18	10,66
Rotació (voltes)	1,04	1,6	-0,22	0,91	1,26	1,63
Relatius al nombre d'ocupats						
Vab per ocupat (milers d'euros)	55,96	13,8	15,94	32,52	44,57	65,43
Despeses de personal per ocupat (milers d'euros)	31,67	8,7	2,87	24,54	30,48	37,24
Ràtios sobre el valor afegit brut						
Costos laborals unitaris (%)	56,59	-4,5	-15,37	51,11	68,48	82,23
Productivitat de l'actiu (%)	37,73	-1,8	-0,77	32,79	44,04	60,96
Productivitat de l'immobilitzat (%)	100,29	4,1	-19,19	89,18	148,49	239,60
Ràtios financeres						
Endeutament (%)	50,14	3,4	-12,50	37,01	57,55	74,75
Liquiditat (%)	1,63	3,8	0,19	1,11	1,45	2,22
Fons de maniobra (%)	1,58	7,3	0,03	1,16	1,68	2,50

¹ Dades arrodonides a un decimal, llevat d'aquelles ràtios en què les dades apareixen amb dos decimals. Variacions calculades a partir dels valors de les mateixes empreses. Font: PimesDat de PIMEC a partir de dades de SABI.

Indústria alimentària

Valors mitjans per empresa ¹

Petites empreses

	Exercici 2005	Exercici 2006	% Variació
Nombre d'empreses	611	611	-
Mitjana de treballadors per empresa	20,9	20,7	-0,7

1. Comptes de balanç	Mil euros	%	Mil euros	%	% Variació
ACTIU IMMOBILITZAT	875,0	40,8	935,2	40,3	6,9
Despeses d'establiment	3,2	0,1	3,4	0,1	7,4
Immobilitzacions immaterials	107,1	5,0	112,8	4,9	5,3
Immobilitzacions materials	683,2	31,9	724,7	31,2	6,1
Immobilitzacions financeres i altres actius fixos	81,5	3,8	94,3	4,1	15,7
DESPESES A DISTRIBUIR	11,1	0,5	13,4	0,6	20,8
ACTIU CIRCULANT	1.255,7	58,6	1.370,5	59,0	9,1
Existències	367,6	17,2	405,0	17,4	10,2
Deutors	683,4	31,9	734,1	31,6	7,4
Inversions financeres temporals	64,6	3,0	65,0	2,8	0,6
Tresoreria	136,6	6,4	162,4	7,0	18,9
Altres actius circulants	3,6	0,2	4,1	0,2	12,3
ALTRES ACTIUS	0,6	0,0	1,8	0,1	202,5
TOTAL ACTIU	2.142,5	100,0	2.320,9	100,0	8,3

FONS PROPIS	898,0	41,9	966,9	41,7	7,7
Capital subscrit	314,9	14,7	324,8	14,0	3,1
Reserves i altres fons propis	534,0	24,9	576,8	24,9	8,0
Resultat de l'exercici	49,1	2,3	65,4	2,8	33,0
INGRESSOS A DISTRIBUIR	23,6	1,1	21,8	0,9	-7,6
RECURSOS ALIENS A LLARG TERMINI	336,0	15,7	353,9	15,2	5,3
Creditors a llarg termini	329,7	15,4	347,1	15,0	5,3
Altres passius fixos	6,3	0,3	6,8	0,3	7,3
CREDITORS A CURT TERMINI	884,4	41,3	977,3	42,1	10,5
ALTRES PASSIUS	0,5	0,0	1,1	0,0	117,6
TOTAL PASSIU	2.142,5	100,0	2.320,9	100,0	8,3

2. Comptes de resultats	Mil euros	%	Mil euros	%	% Variació
INGRESSOS D'EXPLOTACIÓ	3.329,8	100,0	3.547,3	100,0	6,5
Import net de la xifra de negoci	3.272,0	98,3	3.492,3	98,4	6,7
Altres ingressos d'explotació i variació d'existències	57,8	1,7	55,0	1,6	-4,8
Consums d'explotació	2.157,8	64,8	2.290,5	64,6	6,2
Altres despeses d'explotació	493,7	14,8	531,2	15,0	7,6
VALOR AFEGIT BRUT AL COST DE FACTORS	678,3	20,4	725,6	20,5	7,0
Despeses de personal	484,0	14,5	514,6	14,5	6,3
RESULTAT ECONÒMIC BRUT DE L'EXPLOTACIÓ	194,3	5,8	211,0	5,9	8,6
Amortitzacions de l'immobilitzat	99,8	3,0	103,5	2,9	3,8
Provisions de tràfic	5,1	0,2	6,2	0,2	22,5
RESULTAT ECONÒMIC NET DE L'EXPLOTACIÓ	89,4	2,7	101,2	2,9	13,2
Despeses financeres	30,8	0,9	36,7	1,0	19,2
Ingressos financers	5,9	0,2	10,4	0,3	74,3
Altres partides financeres	0,3	0,0	-0,3	0,0	(ns)
RESULTAT ORDINARI NET	64,9	1,9	74,6	2,1	14,9
Resultats extraordinaris	10,1	0,3	24,2	0,7	139,4
RESULTAT ABANS D'IMPOSTOS	75,0	2,3	98,8	2,8	31,7
Impost de societats i altres	25,9	0,8	33,4	0,9	29,1
RESULTAT NET TOTAL	49,1	1,5	65,4	1,8	33,0
RECURSOS GENERATS	154,0	4,6	175,2	4,9	13,7

3. Ràtios 2006	Valor mitjà	% Var s 2005	Diferència conjunt petites	Q 1	Mediana	Q 3
Rendibilitat, marge i rotació						
Rendibilitat financera (%)	7,71	6,7	-5,96	0,44	7,11	17,99
Palanquejament net (%)	2,92	5,7	-4,21	-1,70	2,12	8,69
Rendibilitat econòmica (%)	4,79	7,3	-1,75	1,07	4,02	7,89
Marge (%)	3,14	9,1	-2,07	0,55	2,24	4,94
Rotació (voltes)	1,53	-1,7	0,27	1,15	1,75	2,62
Relatius al nombre d'ocupats						
Vab per ocupat (milers d'euros)	34,99	7,7	-5,03	21,70	28,79	42,29
Despeses de personal per ocupat (milers d'euros)	24,82	7,1	-3,98	18,48	23,25	29,12
Ràtios sobre el valor afegit brut						
Costos laborals unitaris (%)	70,92	-0,6	-1,04	64,86	79,39	89,59
Productivitat de l'actiu (%)	33,86	-1,1	-4,64	27,26	47,29	82,93
Productivitat de l'immobilitzat (%)	86,64	0,9	-32,84	71,06	136,29	260,90
Ràtios financeres						
Endeutament (%)	57,40	0,7	-5,24	41,87	62,59	80,87
Liquiditat (%)	1,40	-1,2	-0,04	0,95	1,32	2,03
Fons de maniobra (%)	1,41	0,1	-0,14	0,96	1,31	2,15

¹ Dades arrodonides a un decimal, llevat d'aquelles ràtios en què les dades apareixen amb dos decimals. Variacions calculades a partir dels valors de les mateixes empreses.
Font: PimesDat de PIMEC a partir de dades de SABI.

Indústria tèxtil, cuir i confecció

Valors mitjans per empresa ¹

Petites empreses

	Exercici 2005	Exercici 2006	% Variació
Nombre d'empreses	800	800	-
Mitjana de treballadors per empresa	20,7	19,6	-5,1

1. Comptes de balanç	Mil euros	%	Mil euros	%	% Variació
ACTIU IMMOBILITZAT	509,6	28,3	524,8	27,7	3,0
Despeses d'establiment	3,3	0,2	3,6	0,2	8,1
Immobilitzacions immaterials	73,9	4,1	71,1	3,8	-3,9
Immobilitzacions materials	370,6	20,6	378,6	20,0	2,2
Immobilitzacions financeres i altres actius fixos	61,7	3,4	71,6	3,8	16,0
DESPESES A DISTRIBUIR	6,9	0,4	7,2	0,4	4,3
ACTIU CIRCULANT	1.281,8	71,3	1.360,1	71,9	6,1
Existències	456,8	25,4	494,3	26,1	8,2
Deutors	570,9	31,7	604,2	31,9	5,8
Inversions financeres temporals	84,3	4,7	85,9	4,5	1,9
Tresoreria	166,3	9,2	170,6	9,0	2,6
Altres actius circulants	3,5	0,2	5,0	0,3	42,4
ALTRES ACTIUS	0,2	0,0	0,3	0,0	14,9
TOTAL ACTIU	1.798,6	100,0	1.892,4	100,0	5,2

FONS PROPIS	742,5	41,3	766,9	40,5	3,3
Capital subscrit	168,8	9,4	178,6	9,4	5,8
Reserves i altres fons propis	559,2	31,1	570,3	30,1	2,0
Resultat de l'exercici	14,5	0,8	18,0	1,0	24,3
INGRESSOS A DISTRIBUIR	5,4	0,3	4,0	0,2	-26,5
RECURSOS ALIENS A LLARG TERMINI	234,4	13,0	258,4	13,7	10,3
Creditors a llarg termini	225,8	12,6	250,2	13,2	10,8
Altres passius fixos	8,6	0,5	8,2	0,4	-4,2
CREDITORS A CURT TERMINI	816,2	45,4	862,1	45,6	5,6
ALTRES PASSIUS	0,1	0,0	1,0	0,1	947,3
TOTAL PASSIU	1.798,6	100,0	1.892,4	100,0	5,2

2. Comptes de resultats	Mil euros	%	Mil euros	%	% Variació
INGRESSOS D'EXPLOTACIÓ	2.236,7	100,0	2.289,7	100,0	2,4
Import net de la xifra de negoci	2.218,3	99,2	2.264,4	98,9	2,1
Altres ingressos d'explotació i variació d'existències	18,4	0,8	25,4	1,1	37,8
Consums d'explotació	1.237,2	55,3	1.274,8	55,7	3,0
Altres despeses d'explotació	406,1	18,2	426,9	18,6	5,1
VALOR AFEGIT BRUT AL COST DE FACTORS	593,4	26,5	588,0	25,7	-0,9
Despeses de personal	481,2	21,5	481,7	21,0	0,1
RESULTAT ECONÒMIC BRUT DE L'EXPLOTACIÓ	112,3	5,0	106,3	4,6	-5,3
Amortitzacions de l'immobilitzat	69,4	3,1	65,0	2,8	-6,3
Provisions de tràfic	6,0	0,3	6,2	0,3	3,8
RESULTAT ECONÒMIC NET DE L'EXPLOTACIÓ	36,9	1,6	35,1	1,5	-4,8
Despeses financeres	35,0	1,6	37,0	1,6	5,6
Ingressos financers	7,7	0,3	10,2	0,4	31,9
Altres partides financeres	0,8	0,0	0,1	0,0	-92,9
RESULTAT ORDINARI NET	10,4	0,5	8,4	0,4	-19,6
Resultats extraordinaris	20,2	0,9	26,5	1,2	31,0
RESULTAT ABANS D'IMPOSTOS	30,6	1,4	34,9	1,5	13,8
Impost de societats i altres	16,2	0,7	16,9	0,7	4,4
RESULTAT NET TOTAL	14,5	0,6	18,0	0,8	24,3
RECURSOS GENERATS	89,8	4,0	89,2	3,9	-0,7

3. Ràtios 2006	Valor mitjà	% Var s 2005	Diferència conjunt petites	Q 1	Mediana	Q 3
Rendibilitat, marge i rotació						
Rendibilitat financera (%)	1,09	-22,2	-12,57	-4,76	4,00	14,33
Palanquejament net (%)	-1,30	16,3	-8,43	-4,41	0,17	6,17
Rendibilitat econòmica (%)	2,40	-5,1	-4,15	-1,97	3,01	6,53
Marge (%)	1,98	-2,5	-3,23	-1,99	2,16	4,85
Rotació (voltes)	1,21	-2,7	-0,05	0,94	1,33	1,89
Relatius al nombre d'ocupats						
Vab per ocupat (milers d'euros)	29,98	4,4	-10,04	19,78	27,11	35,91
Despeses de personal per ocupat (milers d'euros)	24,56	5,4	-4,24	18,88	22,67	28,43
Ràtios sobre el valor afegit brut						
Costos laborals unitaris (%)	81,92	1,0	9,97	71,45	83,46	95,82
Productivitat de l'actiu (%)	34,11	-5,6	-4,39	26,72	44,94	72,32
Productivitat de l'immobilitzat (%)	130,77	-2,0	11,30	92,84	190,43	441,05
Ràtios financeres						
Endeutament (%)	59,26	1,4	-3,38	42,79	64,08	82,17
Liquiditat (%)	1,58	0,5	0,14	1,01	1,41	2,30
Fons de maniobra (%)	1,95	1,9	0,40	1,02	1,81	3,86

¹ Dades arrodonides a un decimal, llevat d'aquelles ràtios en què les dades apareixen amb dos decimals. Variacions calculades a partir dels valors de les mateixes empreses.
Font: PimesDat de PIMEC a partir de dades de SABI.

Cautxú, fusta i altres indústries

Valors mitjans per empresa ¹

Petites empreses

	Exercici 2005	Exercici 2006	% Variació
Nombre d'empreses	991	991	-
Mitjana de treballadors per empresa	20,2	20,5	1,4

1. Comptes de balanç	Mil euros	%	Mil euros	%	% Variació
ACTIU IMMOBILITZAT	628,0	34,7	859,5	38,0	36,9
Despeses d'establiment	4,1	0,2	4,2	0,2	1,2
Immobilitzacions immaterials	128,9	7,1	261,9	11,6	103,1
Immobilitzacions materials	422,3	23,3	489,7	21,6	16,0
Immobilitzacions financeres i altres actius fixos	72,7	4,0	103,8	4,6	42,7
DESPESES A DISTRIBUIR	14,5	0,8	16,8	0,7	15,4
ACTIU CIRCULANT	1.168,3	64,5	1.388,3	61,3	18,8
Existències	326,3	18,0	369,9	16,3	13,3
Deutors	660,1	36,4	807,8	35,7	22,4
Inversions financeres temporals	48,8	2,7	51,4	2,3	5,2
Tresoreria	129,8	7,2	154,5	6,8	19,0
Altres actius circulants	3,3	0,2	4,8	0,2	46,5
ALTRES ACTIUS	0,3	0,0	0,2	0,0	-11,2
TOTAL ACTIU	1.811,1	100,0	2.264,8	100,0	25,1

FONS PROPIS	693,1	38,3	718,7	31,7	3,7
Capital subscrit	143,8	7,9	152,7	6,7	6,2
Reserves i altres fons propis	502,4	27,7	544,5	24,0	8,4
Resultat de l'exercici	46,9	2,6	21,5	1,0	-54,1
INGRESSOS A DISTRIBUIR	4,5	0,3	4,0	0,2	-11,6
RECURSOS ALIENS A LLARG TERMINI	279,1	15,4	574,2	25,4	105,7
Creditors a llarg termini	275,1	15,2	568,5	25,1	106,7
Altres passius fixos	4,1	0,2	5,7	0,3	39,8
CREDITORS A CURT TERMINI	834,2	46,1	967,6	42,7	16,0
ALTRES PASSIUS	0,2	0,0	0,3	0,0	88,0
TOTAL PASSIU	1.811,1	100,0	2.264,8	100,0	25,1

2. Comptes de resultats	Mil euros	%	Mil euros	%	% Variació
INGRESSOS D'EXPLOTACIÓ	2.360,0	100,0	2.622,9	100,0	11,1
Import net de la xifra de negoci	2.343,2	99,3	2.604,0	99,3	11,1
Altres ingressos d'explotació i variació d'existències	16,8	0,7	18,9	0,7	12,3
Consums d'explotació	1.257,1	53,3	1.400,6	53,4	11,4
Altres despeses d'explotació	400,5	17,0	454,1	17,3	13,4
VALOR AFEGIT BRUT AL COST DE FACTORS	702,5	29,8	768,2	29,3	9,4
Despeses de personal	528,4	22,4	566,0	21,6	7,1
RESULTAT ECONÒMIC BRUT DE L'EXPLOTACIÓ	174,1	7,4	202,2	7,7	16,2
Amortitzacions de l'immobilitzat	82,1	3,5	149,4	5,7	81,9
Provisions de tràfic	3,6	0,2	5,5	0,2	53,9
RESULTAT ECONÒMIC NET DE L'EXPLOTACIÓ	88,4	3,7	47,3	1,8	-46,5
Despeses financeres	31,4	1,3	40,5	1,5	28,9
Ingressos financers	6,2	0,3	9,0	0,3	45,5
Altres partides financeres	-0,1	0,0	0,0	0,0	(ns)
RESULTAT ORDINARI NET	63,1	2,7	15,9	0,6	-74,8
Resultats extraordinaris	10,2	0,4	19,1	0,7	86,7
RESULTAT ABANS D'IMPOSTOS	73,3	3,1	35,0	1,3	-52,3
Impost de societats i altres	26,4	1,1	13,4	0,5	-49,1
RESULTAT NET TOTAL	46,9	2,0	21,5	0,8	-54,1
RECURSOS GENERATS	132,6	5,6	176,4	6,7	33,0

3. Ràtios 2006	Valor mitjà	% Var s 2005	Diferència conjunt petites	Q 1	Mediana	Q 3
Rendibilitat, marge i rotació						
Rendibilitat financera (%)	2,21	-75,7	-11,46	1,33	8,38	20,17
Palanquejament net (%)	-0,28	-107,2	-7,41	-1,10	2,68	10,44
Rendibilitat econòmica (%)	2,49	-52,3	-4,05	1,98	4,78	8,30
Marge (%)	2,15	-46,3	-3,06	1,34	3,30	5,91
Rotació (voltes)	1,16	-11,1	-0,10	1,05	1,43	1,93
Relatius al nombre d'ocupats						
Vab per ocupat (milers d'euros)	37,52	7,8	-2,50	26,11	33,35	43,21
Despeses de personal per ocupat (milers d'euros)	27,65	5,6	-1,15	22,19	26,38	31,68
Ràtios sobre el valor afegit brut						
Costos laborals unitaris (%)	73,68	-2,0	1,73	69,46	80,53	89,46
Productivitat de l'actiu (%)	36,78	-12,5	-1,72	33,63	48,78	70,32
Productivitat de l'immobilitzat (%)	102,21	-19,8	-17,26	98,48	189,45	420,54
Ràtios financeres						
Endeutament (%)	68,09	10,7	5,45	47,91	66,11	80,73
Liquiditat (%)	1,43	2,5	-0,01	1,05	1,37	1,95
Fons de maniobra (%)	1,50	-2,8	-0,05	1,07	1,60	3,05

¹ Dades arrodonides a un decimal, llevat d'aquelles ràtios en què les dades apareixen amb dos decimals. Variacions calculades a partir dels valors de les mateixes empreses.
Font: PimesDat de PIMEC a partir de dades de SABI.

Indústria del paper, arts gràfiques i edició

Valors mitjans per empresa ¹

Petites empreses

	Exercici 2005	Exercici 2006	% Variació
Nombre d'empreses	674	674	-
Mitjana de treballadors per empresa	20,0	20,0	-0,1

1. Comptes de balanç	Mil euros	%	Mil euros	%	% Variació
ACTIU IMMOBILITZAT	872,8	39,5	911,5	38,7	4,4
Despeses d'establiment	4,1	0,2	3,4	0,1	-16,9
Immobilitzacions immaterials	277,5	12,6	299,5	12,7	7,9
Immobilitzacions materials	454,0	20,5	480,6	20,4	5,9
Immobilitzacions financeres i altres actius fixos	137,3	6,2	128,0	5,4	-6,8
DESPESES A DISTRIBUIR	27,1	1,2	29,3	1,2	7,9
ACTIU CIRCULANT	1.310,2	59,3	1.411,9	60,0	7,8
Existències	265,9	12,0	277,9	11,8	4,5
Deutors	772,9	35,0	831,5	35,3	7,6
Inversions financeres temporals	110,6	5,0	133,5	5,7	20,7
Tresoreria	152,9	6,9	162,5	6,9	6,2
Altres actius circulants	7,9	0,4	6,5	0,3	-17,3
ALTRES ACTIUS	0,5	0,0	0,7	0,0	34,5
TOTAL ACTIU	2.210,7	100,0	2.353,3	100,0	6,5

FONS PROPIS	872,4	39,5	941,9	40,0	8,0
Capital subscrit	181,2	8,2	186,2	7,9	2,7
Reserves i altres fons propis	629,3	28,5	674,0	28,6	7,1
Resultat de l'exercici	61,9	2,8	81,7	3,5	31,9
INGRESSOS A DISTRIBUIR	7,7	0,3	5,3	0,2	-31,0
RECURSOS ALIENS A LLARG TERMINI	361,8	16,4	394,2	16,8	9,0
Creditors a llarg termini	357,3	16,2	390,3	16,6	9,2
Altres passius fixos	4,5	0,2	3,9	0,2	-13,0
CREDITORS A CURT TERMINI	967,2	43,8	1.010,0	42,9	4,4
ALTRES PASSIUS	1,6	0,1	1,9	0,1	19,0
TOTAL PASSIU	2.210,7	100,0	2.353,3	100,0	6,5

2. Comptes de resultats	Mil euros	%	Mil euros	%	% Variació
INGRESSOS D'EXPLOTACIÓ	2.354,9	100,0	2.533,7	100,0	7,6
Import net de la xifra de negoci	2.315,5	98,3	2.493,7	98,4	7,7
Altres ingressos d'explotació i variació d'existències	39,5	1,7	39,9	1,6	1,2
Consums d'explotació	1.047,5	44,5	1.126,6	44,5	7,6
Altres despeses d'explotació	471,1	20,0	515,4	20,3	9,4
VALOR AFEGIT BRUT AL COST DE FACTORS	836,4	35,5	891,7	35,2	6,6
Despeses de personal	596,3	25,3	624,3	24,6	4,7
RESULTAT ECONÒMIC BRUT DE L'EXPLOTACIÓ	240,0	10,2	267,4	10,6	11,4
Amortitzacions de l'immobilitzat	124,7	5,3	131,3	5,2	5,3
Provisions de tràfic	10,4	0,4	10,5	0,4	1,1
RESULTAT ECONÒMIC NET DE L'EXPLOTACIÓ	104,9	4,5	125,6	5,0	19,7
Despeses financeres	33,9	1,4	38,9	1,5	14,6
Ingressos financers	13,4	0,6	17,3	0,7	28,9
Altres partides financeres	1,1	0,0	-1,4	-0,1	(ns)
RESULTAT ORDINARI NET	85,5	3,6	102,6	4,1	20,1
Resultats extraordinaris	10,6	0,4	15,1	0,6	42,5
RESULTAT ABANS D'IMPOSTOS	96,0	4,1	117,7	4,6	22,6
Impost de societats i altres	34,1	1,4	36,0	1,4	5,6
RESULTAT NET TOTAL	61,9	2,6	81,7	3,2	31,9
RECURSOS GENERATS	197,0	8,4	223,5	8,8	13,5

3. Ràtios 2006	Valor mitjà	% Variació 2005	Diferència conjunt petites	Q 1	Mediana	Q 3
Rendibilitat, marge i rotació						
Rendibilitat financera (%)	10,90	11,2	-2,77	0,60	7,70	21,99
Palanquejament net (%)	4,88	11,1	-2,24	-1,93	2,10	11,48
Rendibilitat econòmica (%)	6,01	11,3	-0,53	1,47	4,80	9,08
Marge (%)	5,59	10,2	0,38	1,43	4,07	7,51
Rotació (voltes)	1,08	1,1	-0,18	0,89	1,24	1,69
Relatius al nombre d'ocupats						
Vab per ocupat (milers d'euros)	44,52	6,7	4,50	29,93	39,34	51,14
Despeses de personal per ocupat (milers d'euros)	31,17	4,8	2,37	24,55	30,10	36,35
Ràtios sobre el valor afegit brut						
Costos laborals unitaris (%)	70,01	-1,8	-1,94	65,52	77,03	88,08
Productivitat de l'actiu (%)	43,32	0,0	4,82	35,25	51,84	75,62
Productivitat de l'immobilitzat (%)	114,30	0,0	-5,17	83,52	149,46	341,44
Ràtios financeres						
Endeutament (%)	59,75	-0,7	-2,89	46,90	66,52	81,18
Liquiditat (%)	1,40	3,2	-0,04	1,01	1,36	1,95
Fons de maniobra (%)	1,47	3,7	-0,09	1,04	1,42	2,53

¹ Dades arrodonides a un decimal, llevat d'aquelles ràtios en què les dades apareixen amb dos decimals. Variacions calculades a partir dels valors de les mateixes empreses.
Font: PimesDat de PIMEC a partir de dades de SABI.

Indústries químiques

Valors mitjans per empresa ¹

Petites empreses

	Exercici 2005	Exercici 2006	% Variació
Nombre d'empreses	269	269	-
Mitjana de treballadors per empresa	22,7	22,7	0,1

1. Comptes de balanç	Mil euros	%	Mil euros	%	% Variació
ACTIU IMMOBILITZAT	1.177,7	34,8	1.233,2	33,6	4,7
Despeses d'establiment	3,8	0,1	4,9	0,1	28,9
Immobilitzacions immaterials	243,9	7,2	262,7	7,2	7,7
Immobilitzacions materials	825,1	24,4	847,8	23,1	2,8
Immobilitzacions financeres i altres actius fixos	105,0	3,1	117,8	3,2	12,3
DESPESES A DISTRIBUIR	14,9	0,4	18,7	0,5	26,0
ACTIU CIRCULANT	2.188,2	64,7	2.411,1	65,8	10,2
Existències	513,2	15,2	575,8	15,7	12,2
Deutors	1.262,3	37,3	1.374,9	37,5	8,9
Inversions financeres temporals	123,4	3,6	169,9	4,6	37,7
Tresoreria	283,1	8,4	285,4	7,8	0,8
Altres actius circulants	6,2	0,2	5,0	0,1	-18,3
ALTRES ACTIUS	2,0	0,1	2,0	0,1	0,7
TOTAL ACTIU	3.382,8	100,0	3.665,1	100,0	8,3

FONS PROPIS	1.437,7	42,5	1.533,0	41,8	6,6
Capital subscrit	362,6	10,7	363,7	9,9	0,3
Reserves i altres fons propis	946,9	28,0	1.040,0	28,4	9,8
Resultat de l'exercici	128,2	3,8	129,4	3,5	0,9
INGRESSOS A DISTRIBUIR	7,8	0,2	11,2	0,3	42,9
RECURSOS ALIENS A LLARG TERMINI	465,3	13,8	507,8	13,9	9,1
Creditors a llarg termini	440,0	13,0	479,5	13,1	9,0
Altres passius fixos	25,3	0,7	28,3	0,8	11,9
CREDITORS A CURT TERMINI	1.469,7	43,4	1.611,4	44,0	9,6
ALTRES PASSIUS	2,4	0,1	1,7	0,0	-29,5
TOTAL PASSIU	3.382,8	100,0	3.665,1	100,0	8,3

2. Comptes de resultats	Mil euros	%	Mil euros	%	% Variació
INGRESSOS D'EXPLOTACIÓ	4.079,1	100,0	4.471,2	100,0	9,6
Import net de la xifra de negoci	4.031,2	98,8	4.409,3	98,6	9,4
Altres ingressos d'explotació i variació d'existències	47,9	1,2	61,9	1,4	29,4
Consums d'explotació	2.185,2	53,6	2.497,9	55,9	14,3
Altres despeses d'explotació	789,8	19,4	818,3	18,3	3,6
VALOR AFEGIT BRUT AL COST DE FACTORS	1.104,1	27,1	1.155,0	25,8	4,6
Despeses de personal	773,1	19,0	803,5	18,0	3,9
RESULTAT ECONÒMIC BRUT DE L'EXPLOTACIÓ	330,9	8,1	351,5	7,9	6,2
Amortitzacions de l'immobilitzat	123,9	3,0	129,1	2,9	4,2
Provisions de tràfic	11,5	0,3	12,4	0,3	8,4
RESULTAT ECONÒMIC NET DE L'EXPLOTACIÓ	195,5	4,8	209,9	4,7	7,4
Despeses financeres	47,5	1,2	54,2	1,2	14,2
Ingressos financers	10,8	0,3	17,0	0,4	58,1
Altres partides financeres	1,9	0,0	-3,3	-0,1	(ns)
RESULTAT ORDINARI NET	160,8	3,9	169,4	3,8	5,4
Resultats extraordinaris	31,5	0,8	18,1	0,4	-42,7
RESULTAT ABANS D'IMPOSTOS	192,3	4,7	187,5	4,2	-2,5
Impost de societats i altres	64,1	1,6	58,1	1,3	-9,3
RESULTAT NET TOTAL	128,2	3,1	129,4	2,9	0,9
RECURSOS GENERATS	263,6	6,5	270,9	6,1	2,8

3. Ràtios 2006	Valor mitjà	% Var s 2005	Diferència conjunt petites	Q 1	Mediana	Q 3
Rendibilitat, marge i rotació						
Rendibilitat financera (%)	11,05	-1,2	-2,61	2,51	10,85	21,15
Palanquejament net (%)	4,95	-1,5	-2,17	-0,52	3,26	10,23
Rendibilitat econòmica (%)	6,10	-0,9	-0,44	2,41	5,51	9,61
Marge (%)	5,00	-2,0	-0,21	1,83	4,25	7,66
Rotació (voltes)	1,22	1,2	-0,04	0,95	1,30	1,69
Relatius al nombre d'ocupats						
Vab per ocupat (milers d'euros)	50,91	4,5	10,88	34,36	47,79	60,94
Despeses de personal per ocupat (milers d'euros)	35,42	3,8	6,62	26,88	34,00	42,86
Ràtios sobre el valor afegit brut						
Costos laborals unitaris (%)	69,57	-0,7	-2,38	61,37	73,42	83,12
Productivitat de l'actiu (%)	34,46	-2,2	-4,04	26,98	38,97	52,94
Productivitat de l'immobilitzat (%)	104,01	0,7	-15,46	80,79	156,35	290,29
Ràtios financeres						
Endeutament (%)	57,87	1,0	-4,78	37,40	59,39	74,76
Liquiditat (%)	1,50	0,5	0,06	1,10	1,51	2,30
Fons de maniobra (%)	1,65	2,4	0,10	1,17	1,79	3,21

¹ Dades arrodonides a un decimal, llevat d'aquelles ràtios en què les dades apareixen amb dos decimals. Variacions calculades a partir dels valors de les mateixes empreses.
Font: PimesDat de PIMEC a partir de dades de SABI.

Metal·lúrgia, maquinària i material elèctric

Valors mitjans per empresa ¹

Petites empreses

	Exercici 2005	Exercici 2006	% Variació
Nombre d'empreses	2.336	2.336	-
Mitjana de treballadors per empresa	20,1	19,8	-1,2

1. Comptes de balanç	Mil euros	%	Mil euros	%	% Variació
ACTIU IMMOBILITZAT	554,2	30,3	604,8	29,5	9,1
Despeses d'establiment	2,8	0,2	2,7	0,1	-5,4
Immobilitzacions immaterials	136,3	7,4	147,8	7,2	8,5
Immobilitzacions materials	338,1	18,5	362,8	17,7	7,3
Immobilitzacions financeres i altres actius fixos	77,1	4,2	91,5	4,5	18,8
DESPESES A DISTRIBUIR	13,4	0,7	16,5	0,8	23,9
ACTIU CIRCULANT	1.261,0	68,9	1.428,7	69,6	13,3
Existències	346,3	18,9	396,2	19,3	14,4
Deutors	685,6	37,5	781,0	38,1	13,9
Inversions financeres temporals	74,3	4,1	79,5	3,9	7,1
Tresoreria	152,2	8,3	169,3	8,3	11,2
Altres actius circulants	2,6	0,1	2,7	0,1	5,2
ALTRES ACTIUS	1,2	0,1	1,2	0,1	1,5
TOTAL ACTIU	1.829,8	100,0	2.051,3	100,0	12,1

FONS PROPIS	697,5	38,1	759,3	37,0	8,9
Capital subscrit	115,9	6,3	124,0	6,0	7,0
Reserves i altres fons propis	522,8	28,6	560,6	27,3	7,2
Resultat de l'exercici	58,8	3,2	74,7	3,6	26,9
INGRESSOS A DISTRIBUIR	8,4	0,5	7,1	0,3	-15,1
RECURSOS ALIENS A LLARG TERMINI	251,1	13,7	286,4	14,0	14,1
Creditors a llarg termini	248,4	13,6	283,6	13,8	14,2
Altres passius fixos	2,6	0,1	2,8	0,1	6,8
CREDITORS A CURT TERMINI	871,3	47,6	997,5	48,6	14,5
ALTRES PASSIUS	1,6	0,1	0,9	0,0	-38,9
TOTAL PASSIU	1.829,8	100,0	2.051,3	100,0	12,1

2. Comptes de resultats	Mil euros	%	Mil euros	%	% Variació
INGRESSOS D'EXPLOTACIÓ	2.362,1	100,0	2.615,9	100,0	10,7
Import net de la xifra de negoci	2.342,2	99,2	2.592,3	99,1	10,7
Altres ingressos d'explotació i variació d'existències	19,9	0,8	23,6	0,9	18,6
Consums d'explotació	1.237,3	52,4	1.408,9	53,9	13,9
Altres despeses d'explotació	334,6	14,2	361,1	13,8	7,9
VALOR AFEGIT BRUT AL COST DE FACTORS	790,2	33,5	845,9	32,3	7,0
Despeses de personal	609,4	25,8	639,8	24,5	5,0
RESULTAT ECONÒMIC BRUT DE L'EXPLOTACIÓ	180,8	7,7	206,0	7,9	14,0
Amortitzacions de l'immobilitzat	69,9	3,0	73,6	2,8	5,3
Provisions de tràfic	7,1	0,3	6,5	0,2	-8,7
RESULTAT ECONÒMIC NET DE L'EXPLOTACIÓ	103,7	4,4	125,9	4,8	21,4
Despeses financeres	30,0	1,3	35,5	1,4	18,2
Ingressos financers	7,3	0,3	9,4	0,4	29,5
Altres partides financeres	0,1	0,0	-0,7	0,0	(ns)
RESULTAT ORDINARI NET	81,1	3,4	99,1	3,8	22,2
Resultats extraordinaris	7,4	0,3	9,4	0,4	27,2
RESULTAT ABANS D'IMPOSTOS	88,5	3,7	108,6	4,2	22,7
Impost de societats i altres	29,7	1,3	33,9	1,3	14,2
RESULTAT NET TOTAL	58,8	2,5	74,7	2,9	26,9
RECURSOS GENERATS	135,9	5,8	154,9	5,9	13,9

3. Ràtios 2006	Valor mitjà	% Var s 2005	Diferència conjunt petites	Q 1	Mediana	Q 3
Rendibilitat, marge i rotació						
Rendibilitat financera (%)	13,06	12,3	-0,61	2,72	10,88	23,74
Palanquejament net (%)	6,49	16,9	-0,63	-0,25	3,80	12,64
Rendibilitat econòmica (%)	6,56	8,1	0,02	2,54	5,31	9,59
Marge (%)	5,15	9,4	-0,06	1,82	3,83	6,64
Rotació (voltes)	1,28	-1,2	0,02	1,06	1,44	1,90
Relatius al nombre d'ocupats						
Vab per ocupat (milers d'euros)	42,69	8,4	2,67	30,81	38,71	49,38
Despeses de personal per ocupat (milers d'euros)	32,29	6,3	3,49	25,58	30,84	37,59
Ràtios sobre el valor afegit brut						
Costos laborals unitaris (%)	75,64	-1,9	3,69	70,56	81,16	89,46
Productivitat de l'actiu (%)	45,48	-4,4	6,98	38,52	55,49	78,73
Productivitat de l'immobilitzat (%)	165,66	-0,6	46,19	126,65	256,14	610,34
Ràtios financeres						
Endeutament (%)	62,64	2,0	-0,01	46,64	66,24	81,00
Liquiditat (%)	1,43	-1,0	-0,01	1,08	1,38	2,02
Fons de maniobra (%)	1,73	1,0	0,18	1,16	1,79	3,46

¹ Dades arrodonides a un decimal, llevat d'aquelles ràtios en què les dades apareixen amb dos decimals. Variacions calculades a partir dels valors de les mateixes empreses.
Font: PimesDat de PIMEC a partir de dades de SABI.

Material de transport

Valors mitjans per empresa ¹

Petites empreses

	Exercici 2005	Exercici 2004	% Variació
Nombre d'empreses	125	125	-
Mitjana de treballadors per empresa	21,6	21,6	0,0

1. Comptes de balanç	Mil euros	%	Mil euros	%	% Variació
ACTIU IMMOBILITZAT	598,9	29,8	635,5	30,0	6,1
Despeses d'establiment	18,9	0,9	12,6	0,6	-33,4
Immobilitzacions immaterials	112,5	5,6	132,8	6,3	18,1
Immobilitzacions materials	373,9	18,6	367,4	17,3	-1,7
Immobilitzacions financeres i altres actius fixos	93,6	4,7	122,7	5,8	31,0
DESPESES A DISTRIBUIR	19,3	1,0	16,5	0,8	-14,7
ACTIU CIRCULANT	1.390,0	69,2	1.467,4	69,2	5,6
Existències	351,0	17,5	385,8	18,2	9,9
Deutors	658,2	32,8	712,1	33,6	8,2
Inversions financeres temporals	143,1	7,1	130,5	6,2	-8,8
Tresoreria	235,3	11,7	236,9	11,2	0,7
Altres actius circulants	2,4	0,1	2,2	0,1	-8,1
ALTRES ACTIUS	1,1	0,1	1,1	0,1	-4,3
TOTAL ACTIU	2.009,3	100,0	2.120,4	100,0	5,5

FONS PROPIS	915,6	45,6	944,6	44,5	3,2
Capital subscrit	168,9	8,4	168,9	8,0	0,0
Reserves i altres fons propis	617,1	30,7	671,0	31,6	8,7
Resultat de l'exercici	129,6	6,4	104,7	4,9	-19,2
INGRESSOS A DISTRIBUIR	2,8	0,1	3,3	0,2	19,3
RECURSOS ALIENS A LLARG TERMINI	189,3	9,4	213,8	10,1	12,9
Creditors a llarg termini	185,3	9,2	208,8	9,8	12,7
Altres passius fixos	4,1	0,2	5,0	0,2	22,7
CREDITORS A CURT TERMINI	901,6	44,9	958,8	45,2	6,3
ALTRES PASSIUS	0,0	0,0	0,0	0,0	0,0
TOTAL PASSIU	2.009,3	100,0	2.120,4	100,0	5,5

2. Comptes de resultats	Mil euros	%	Mil euros	%	% Variació
INGRESSOS D'EXPLOTACIÓ	3.110,4	100,0	3.250,7	100,0	4,5
Import net de la xifra de negoci	3.074,1	98,8	3.210,3	98,8	4,4
Altres ingressos d'explotació i variació d'existències	36,3	1,2	40,4	1,2	11,5
Consums d'explotació	1.807,4	58,1	1.888,6	58,1	4,5
Altres despeses d'explotació	404,9	13,0	421,2	13,0	4,0
VALOR AFEGIT BRUT AL COST DE FACTORS	898,1	28,9	941,0	28,9	4,8
Despeses de personal	613,1	19,7	666,5	20,5	8,7
RESULTAT ECONÒMIC BRUT DE L'EXPLOTACIÓ	285,0	9,2	274,4	8,4	-3,7
Amortitzacions de l'immobilitzat	96,2	3,1	100,5	3,1	4,5
Provisions de tràfic	-1,0	0,0	7,2	0,2	(ns)
RESULTAT ECONÒMIC NET DE L'EXPLOTACIÓ	189,8	6,1	166,7	5,1	-12,2
Despeses financeres	24,2	0,8	26,8	0,8	10,7
Ingressos financers	8,7	0,3	10,3	0,3	19,1
Altres partides financeres	0,6	0,0	-0,5	0,0	(ns)
RESULTAT ORDINARI NET	174,8	5,6	149,8	4,6	-14,3
Resultats extraordinaris	19,3	0,6	5,9	0,2	-69,7
RESULTAT ABANS D'IMPOSTOS	194,2	6,2	155,7	4,8	-19,8
Impost de societats i altres	64,6	2,1	51,0	1,6	-21,1
RESULTAT NET TOTAL	129,6	4,2	104,7	3,2	-19,2
RECURSOS GENERATS	224,8	7,2	212,4	6,5	-5,5

3. Ràtios 2006	Valor mitjà	% Var s 2005	Diferència conjunt petites	Q 1	Mediana	Q 3
Rendibilitat, marge i rotació						
Rendibilitat financera (%)	15,86	-17,0	2,19	2,70	11,33	25,93
Palanquejament net (%)	7,53	-18,1	0,41	-0,24	3,95	14,18
Rendibilitat econòmica (%)	8,33	-15,9	1,78	1,63	5,07	11,67
Marge (%)	5,43	-15,1	0,22	0,92	3,62	7,41
Rotació (voltes)	1,53	-1,0	0,28	1,11	1,67	2,43
Relatius al nombre d'ocupats						
Vab per ocupat (milers d'euros)	43,64	4,8	3,62	30,10	36,40	46,91
Despeses de personal per ocupat (milers d'euros)	30,92	8,7	2,12	25,70	29,00	33,25
Ràtios sobre el valor afegit brut						
Costos laborals unitaris (%)	70,84	3,8	-1,12	66,83	81,43	90,78
Productivitat de l'actiu (%)	51,22	-1,2	12,72	42,59	62,06	107,38
Productivitat de l'immobilitzat (%)	188,10	1,9	68,62	138,27	331,31	791,09
Ràtios financeres						
Endeutament (%)	55,30	1,9	-7,34	39,07	60,05	81,25
Liquiditat (%)	1,53	-0,7	0,09	1,09	1,56	2,32
Fons de maniobra (%)	1,82	-1,2	0,27	1,19	2,28	3,84

¹ Dades arrodonides a un decimal, llevat d'aquelles ràtios en què les dades apareixen amb dos decimals. Variacions calculades a partir dels valors de les mateixes empreses.
Font: PimesDat de PIMEC a partir de dades de SABI.

	Exercici 2005	Exercici 2006	% Variació
Nombre d'empreses	3.980	3.980	-
Mitjana de treballadors per empresa	18,0	18,3	2,0

1. Comptes de balanç	Mil euros	%	Mil euros	%	% Variació
ACTIU IMMOBILITZAT	290,1	21,1	344,3	20,8	18,7
Despeses d'establiment	0,6	0,0	1,1	0,1	73,8
Immobilitzacions immaterials	59,4	4,3	73,1	4,4	23,0
Immobilitzacions materials	176,0	12,8	201,7	12,2	14,6
Immobilitzacions financeres i altres actius fixos	54,1	3,9	68,4	4,1	26,4
DESPESES A DISTRIBUIR	5,6	0,4	8,2	0,5	46,6
ACTIU CIRCULANT	1.079,8	78,5	1.304,3	78,7	20,8
Existències	344,9	25,1	423,4	25,5	22,7
Deutors	538,7	39,1	656,7	39,6	21,9
Inversions financeres temporals	51,8	3,8	57,8	3,5	11,6
Tresoreria	142,1	10,3	161,9	9,8	14,0
Altres actius circulants	2,3	0,2	4,4	0,3	91,7
ALTRES ACTIUS	0,8	0,1	0,4	0,0	-45,1
TOTAL ACTIU	1.376,4	100,0	1.657,2	100,0	20,4

FONS PROPIS	398,3	28,9	467,2	28,2	17,3
Capital subscrit	55,4	4,0	58,4	3,5	5,4
Reserves i altres fons propis	275,4	20,0	331,4	20,0	20,4
Resultat de l'exercici	67,5	4,9	77,3	4,7	14,6
INGRESSOS A DISTRIBUIR	3,8	0,3	3,6	0,2	-5,5
RECURSOS ALIENS A LLARG TERMINI	255,8	18,6	328,9	19,8	28,6
Creditors a llarg termini	250,8	18,2	322,9	19,5	28,7
Altres passius fixos	5,0	0,4	6,0	0,4	20,2
CREDITORS A CURT TERMINI	717,6	52,1	856,8	51,7	19,4
ALTRES PASSIUS	0,8	0,1	0,7	0,0	-6,7
TOTAL PASSIU	1.376,4	100,0	1.657,2	100,0	20,4

2. Comptes de resultats	Mil euros	%	Mil euros	%	% Variació
INGRESSOS D'EXPLOTACIÓ	1.902,3	100,0	2.183,3	100,0	14,8
Import net de la xifra de negoci	1.886,6	99,2	2.166,3	99,2	14,8
Altres ingressos d'exploració i variació d'existències	15,7	0,8	17,0	0,8	8,0
Consums d'exploració	1.068,5	56,2	1.256,1	57,5	17,6
Altres despeses d'exploració	205,2	10,8	230,9	10,6	12,5
VALOR AFEGIT BRUT AL COST DE FACTORS	628,7	33,0	696,3	31,9	10,8
Despeses de personal	482,5	25,4	529,1	24,2	9,7
RESULTAT ECONÒMIC BRUT DE L'EXPLOTACIÓ	146,2	7,7	167,2	7,7	14,4
Amortitzacions de l'immobilitzat	31,4	1,7	36,9	1,7	17,3
Provisions de tràfic	5,9	0,3	6,8	0,3	15,7
RESULTAT ECONÒMIC NET DE L'EXPLOTACIÓ	108,9	5,7	123,5	5,7	13,5
Despeses financeres	20,5	1,1	27,5	1,3	34,1
Ingressos financers	5,1	0,3	9,6	0,4	89,4
Altres partides financeres	0,0	0,0	-0,3	0,0	-737,0
RESULTAT ORDINARI NET	93,4	4,9	105,4	4,8	12,8
Resultats extraordinaris	7,8	0,4	9,7	0,4	24,3
RESULTAT ABANS D'IMPOSTOS	101,2	5,3	115,1	5,3	13,7
Impost de societats i altres	33,8	1,8	37,8	1,7	11,9
RESULTAT NET TOTAL	67,5	3,5	77,3	3,5	14,6
RECURSOS GENERATS	104,8	5,5	121,0	5,5	15,5

3. Ràtios 2006	Valor mitjà	% Var s 2005	Diferència conjunt petites	Q 1	Mediana	Q 3
Rendibilitat, marge i rotació						
Rendibilitat financera (%)	22,56	-3,8	8,89	8,65	21,05	42,36
Palanquejament net (%)	14,54	-4,2	7,42	3,17	12,34	29,85
Rendibilitat econòmica (%)	8,02	-3,1	1,48	3,29	6,68	11,72
Marge (%)	6,09	1,6	0,88	1,88	3,72	6,98
Rotació (voltes)	1,32	-4,7	0,06	1,25	1,83	2,59
Relatius al nombre d'ocupats						
Vab per ocupat (milers d'euros)	37,95	8,6	-2,07	26,54	32,92	44,45
Despeses de personal per ocupat (milers d'euros)	28,84	7,5	0,04	22,83	27,25	33,11
Ràtios sobre el valor afegit brut						
Costos laborals unitaris (%)	75,99	-1,0	4,04	71,87	84,35	92,13
Productivitat de l'actiu (%)	45,77	-8,0	7,27	41,39	68,03	109,84
Productivitat de l'immobilitzat (%)	253,39	-5,1	133,92	215,69	502,71	1.201,23
Ràtios financers						
Endeumentament (%)	71,59	1,1	8,95	58,89	77,00	89,69
Liquiditat (%)	1,52	1,2	0,08	1,05	1,30	1,84
Fons de maniobra (%)	2,31	2,5	0,76	1,18	2,03	4,93

¹ Dades arrodonides a un decimal, llevat d'aquelles ràtios en què les dades apareixen amb dos decimals. Variacions calculades a partir dels valors de les mateixes empreses. Font: PimesDat de PIMEC a partir de dades de SABI.

Comerç i reparacions

Valors mitjans per empresa ¹

Petites empreses

	Exercici 2005	Exercici 2006	% Variació
Nombre d'empreses	5.713	5.713	-
Mitjana de treballadors per empresa	17,7	18,1	2,7

1. Comptes de balanç	Mil euros	%	Mil euros	%	% Variació
ACTIU IMMOBILITZAT	577,4	25,6	639,4	25,5	10,7
Despeses d'establiment	5,4	0,2	5,7	0,2	6,8
Immobilitzacions immaterials	111,2	4,9	121,9	4,9	9,6
Immobilitzacions materials	351,1	15,6	385,5	15,4	9,8
Immobilitzacions financeres i altres actius fixos	109,8	4,9	126,4	5,0	15,1
DESPESES A DISTRIBUIR	12,2	0,5	14,0	0,6	14,3
ACTIU CIRCULANT	1.664,6	73,8	1.853,4	73,9	11,3
Existències	543,1	24,1	602,0	24,0	10,8
Deutors	835,6	37,1	930,1	37,1	11,3
Inversions financeres temporals	67,1	3,0	80,2	3,2	19,5
Tresoreria	213,0	9,4	234,6	9,4	10,1
Altres actius circulants	5,7	0,3	6,5	0,3	14,1
ALTRES ACTIUS	0,7	0,0	0,8	0,0	16,2
TOTAL ACTIU	2.254,9	100,0	2.507,6	100,0	11,2

FONS PROPIS	774,0	34,3	868,5	34,6	12,2
Capital subscrit	175,5	7,8	191,7	7,6	9,3
Reserves i altres fons propis	513,5	22,8	580,7	23,2	13,1
Resultat de l'exercici	84,9	3,8	96,0	3,8	13,1
INGRESSOS A DISTRIBUIR	4,8	0,2	6,1	0,2	27,5
RECURSOS ALIENS A LLARG TERMINI	264,2	11,7	295,3	11,8	11,8
Creditors a llarg termini	261,0	11,6	291,9	11,6	11,9
Altres passius fixos	3,2	0,1	3,4	0,1	6,9
CREDITORS A CURT TERMINI	1.211,1	53,7	1.336,1	53,3	10,3
ALTRES PASSIUS	0,9	0,0	1,6	0,1	79,0
TOTAL PASSIU	2.254,9	100,0	2.507,6	100,0	11,2

2. Comptes de resultats	Mil euros	%	Mil euros	%	% Variació
INGRESSOS D'EXPLOTACIÓ	4.064,9	100,0	4.402,4	100,0	8,3
Import net de la xifra de negoci	4.001,4	98,4	4.336,3	98,5	8,4
Altres ingressos d'explotació i variació d'existències	63,5	1,6	66,2	1,5	4,3
Consums d'explotació	2.941,6	72,4	3.170,5	72,0	7,8
Altres despeses d'explotació	440,7	10,8	482,0	10,9	9,4
VALOR AFEGIT BRUT AL COST DE FACTORS	682,6	16,8	750,0	17,0	9,9
Despeses de personal	483,6	11,9	530,7	12,1	9,7
RESULTAT ECONÒMIC BRUT DE L'EXPLOTACIÓ	199,0	4,9	219,3	5,0	10,2
Amortitzacions de l'immobilitzat	53,8	1,3	58,8	1,3	9,3
Provisions de tràfic	9,7	0,2	12,1	0,3	24,6
RESULTAT ECONÒMIC NET DE L'EXPLOTACIÓ	135,5	3,3	148,4	3,4	9,5
Despeses financeres	32,7	0,8	38,0	0,9	16,2
Ingressos financers	12,1	0,3	15,4	0,3	26,6
Altres partides financeres	0,0	0,0	0,4	0,0	942,2
RESULTAT ORDINARI NET	114,9	2,8	126,1	2,9	9,7
Resultats extraordinaris	11,7	0,3	20,3	0,5	73,3
RESULTAT ABANS D'IMPOSTOS	126,6	3,1	146,3	3,3	15,6
Impost de societats i altres	41,7	1,0	50,3	1,1	20,6
RESULTAT NET TOTAL	84,9	2,1	96,0	2,2	13,1
RECURSOS GENERATS	148,4	3,7	166,9	3,8	12,5

3. Ràtios 2006	Valor mitjà	% Var s 2005	Diferència conjunt petites	Q 1	Mediana	Q 3
Rendibilitat, marge i rotació						
Rendibilitat financera (%)	14,52	-2,3	0,85	3,56	12,56	26,36
Palanquejament net (%)	7,97	-4,0	0,85	0,28	5,55	15,55
Rendibilitat econòmica (%)	6,54	-0,1	0,00	2,14	5,14	9,58
Marge (%)	3,73	2,6	-1,48	1,08	2,80	5,50
Rotació (voltes)	1,76	-2,6	0,50	1,26	1,79	2,58
Relatius al nombre d'ocupats						
Vab per ocupat (milers d'euros)	41,34	7,0	1,31	25,79	36,24	52,42
Despeses de personal per ocupat (milers d'euros)	29,25	6,8	0,45	21,20	27,62	36,00
Ràtios sobre el valor afegit brut						
Costos laborals unitaris (%)	70,76	-0,1	-1,19	62,70	77,05	87,90
Productivitat de l'actiu (%)	32,89	-0,8	-5,61	24,81	38,00	60,28
Productivitat de l'immobilitzat (%)	147,83	0,1	28,35	104,33	236,26	566,67
Ràtios financeres						
Endeutament (%)	65,12	-0,5	2,48	49,76	69,11	83,87
Liquiditat (%)	1,39	0,9	-0,05	1,04	1,31	1,87
Fons de maniobra (%)	1,82	1,2	0,27	1,10	1,83	3,86

¹ Dades arrodonides a un decimal, llevat d'aquelles ràtios en què les dades apareixen amb dos decimals. Variacions calculades a partir dels valors de les mateixes empreses.
Font: PimesDat de PIMEC a partir de dades de SABI.

	Exercici 2005	Exercici 2006	% Variació
Nombre d'empreses	1.464	1.464	-
Mitjana de treballadors per empresa	19,9	20,4	2,4

1. Comptes de balanç	Mil euros	%	Mil euros	%	% Variació
ACTIU IMMOBILITZAT	1.067,0	72,4	1.149,3	71,2	7,7
Despeses d'establiment	11,1	0,8	11,5	0,7	3,5
Immobilitzacions immaterials	90,1	6,1	96,4	6,0	6,9
Immobilitzacions materials	821,6	55,8	875,4	54,2	6,5
Immobilitzacions financeres i altres actius fixos	144,2	9,8	166,0	10,3	15,1
DESPESES A DISTRIBUIR	9,3	0,6	11,2	0,7	20,2
ACTIU CIRCULANT	396,7	26,9	453,6	28,1	14,4
Existències	37,2	2,5	42,9	2,7	15,3
Deutors	178,5	12,1	208,0	12,9	16,5
Inversions financeres temporals	59,9	4,1	69,8	4,3	16,6
Tresoreria	118,7	8,1	131,0	8,1	10,4
Altres actius circulants	2,4	0,2	1,9	0,1	-22,5
ALTRES ACTIUS	0,6	0,0	1,0	0,1	58,8
TOTAL ACTIU	1.473,6	100,0	1.615,1	100,0	9,6

FONS PROPIS	632,8	42,9	695,0	43,0	9,8
Capital subscrit	294,4	20,0	312,2	19,3	6,0
Reserves i altres fons propis	302,7	20,5	328,7	20,4	8,6
Resultat de l'exercici	35,8	2,4	54,1	3,4	51,4
INGRESSOS A DISTRIBUIR	3,0	0,2	3,3	0,2	9,6
RECURSOS ALIENS A LLARG TERMINI	448,3	30,4	488,4	30,2	8,9
Creditors a llarg termini	446,2	30,3	485,6	30,1	8,8
Altres passius fixos	2,1	0,1	2,7	0,2	29,4
CREDITORS A CURT TERMINI	389,1	26,4	428,0	26,5	10,0
ALTRES PASSIUS	0,4	0,0	0,5	0,0	21,6
TOTAL PASSIU	1.473,6	100,0	1.615,1	100,0	9,6

2. Comptes de resultats	Mil euros	%	Mil euros	%	% Variació
INGRESSOS D'EXPLOTACIÓ	1.258,8	100,0	1.341,1	100,0	6,5
Import net de la xifra de negoci	1.227,2	97,5	1.304,7	97,3	6,3
Altres ingressos d'explotació i variació d'existències	31,6	2,5	36,4	2,7	15,2
Consums d'explotació	396,0	31,5	404,9	30,2	2,3
Altres despeses d'explotació	317,0	25,2	339,9	25,3	7,2
VALOR AFEGIT BRUT AL COST DE FACTORS	545,9	43,4	596,3	44,5	9,2
Despeses de personal	407,8	32,4	441,5	32,9	8,3
RESULTAT ECONÒMIC BRUT DE L'EXPLOTACIÓ	138,1	11,0	154,7	11,5	12,0
Amortitzacions de l'immobilitzat	70,8	5,6	74,0	5,5	4,5
Provisions de tràfic	1,1	0,1	0,7	0,1	-35,2
RESULTAT ECONÒMIC NET DE L'EXPLOTACIÓ	66,2	5,3	80,0	6,0	20,9
Despeses financeres	22,3	1,8	23,9	1,8	7,2
Ingressos financers	5,2	0,4	11,1	0,8	113,4
Altres partides financeres	0,0	0,0	-0,1	0,0	(ns)
RESULTAT ORDINARI NET	49,1	3,9	67,1	5,0	36,7
Resultats extraordinaris	7,3	0,6	12,5	0,9	71,7
RESULTAT ABANS D'IMPOSTOS	56,4	4,5	79,7	5,9	41,2
Impost de societats i altres	20,7	1,6	25,5	1,9	23,7
RESULTAT NET TOTAL	35,8	2,8	54,1	4,0	51,4
RECURSOS GENERATS	107,6	8,6	128,8	9,6	19,7

3. Ràtios 2006	Valor mitjà	% Var s 2005	Diferència conjunt petites	Q 1	Mediana	Q 3
Rendibilitat, marge i rotació						
Rendibilitat financera (%)	9,66	24,5	-4,01	3,98	15,00	32,68
Palanquejament net (%)	4,02	38,1	-3,10	0,40	6,88	20,56
Rendibilitat econòmica (%)	5,64	16,3	-0,90	2,24	5,63	10,86
Marge (%)	6,79	19,7	1,58	1,20	3,21	6,49
Rotació (voltes)	0,83	-2,8	-0,43	1,17	1,76	2,60
Relatius al nombre d'ocupats						
Vab per ocupat (milers d'euros)	29,18	6,6	-10,84	24,22	32,96	46,50
Despeses de personal per ocupat (milers d'euros)	21,61	5,7	-7,19	20,79	26,19	33,50
Ràtios sobre el valor afegit brut						
Costos laborals unitaris (%)	74,05	-0,9	2,10	67,21	81,16	91,07
Productivitat de l'actiu (%)	43,99	0,6	5,49	31,73	54,55	96,69
Productivitat de l'immobilitzat (%)	61,36	2,5	-58,11	116,68	282,64	744,35
Ràtios financeres						
Endeutament (%)	56,77	-0,2	-5,88	49,79	70,87	86,54
Liquiditat (%)	1,06	4,0	-0,38	0,99	1,29	1,89
Fons de maniobra (%)	1,03	1,6	-0,52	1,00	1,64	3,55

¹ Dades arrodonides a un decimal, llevat d'aquelles ràtios en què les dades apareixen amb dos decimals. Variacions calculades a partir dels valors de les mateixes empreses.
Font: PimesDat de PIMEC a partir de dades de SABI.

Transport i comunicacions

Valors mitjans per empresa ¹

Petites empreses

	Exercici 2005	Exercici 2006	% Variació
Nombre d'empreses	1.187	1.187	-
Mitjana de treballadors per empresa	19,2	19,9	3,6

1. Comptes de balanç	Mil euros	%	Mil euros	%	% Variació
ACTIU IMMOBILITZAT	769,5	43,1	850,3	42,1	10,5
Despeses d'establiment	2,7	0,2	3,5	0,2	30,1
Immobilitzacions immaterials	255,6	14,3	275,7	13,6	7,9
Immobilitzacions materials	424,4	23,8	469,2	23,2	10,5
Immobilitzacions financeres i altres actius fixos	86,8	4,9	102,0	5,0	17,4
DESPESES A DISTRIBUIR	19,1	1,1	22,6	1,1	18,3
ACTIU CIRCULANT	997,0	55,8	1.148,2	56,8	15,2
Existències	33,7	1,9	35,2	1,7	4,4
Deutors	705,7	39,5	835,5	41,3	18,4
Inversions financeres temporals	88,4	5,0	86,2	4,3	-2,5
Tresoreria	161,5	9,0	182,5	9,0	13,0
Altres actius circulants	7,7	0,4	8,8	0,4	13,9
ALTRES ACTIUS	0,5	0,0	0,5	0,0	-7,3
TOTAL ACTIU	1.786,2	100,0	2.021,6	100,0	13,2

FONS PROPIS	562,8	31,5	629,2	31,1	11,8
Capital subscrit	167,7	9,4	181,4	9,0	8,2
Reserves i altres fons propis	339,7	19,0	375,0	18,6	10,4
Resultat de l'exercici	55,4	3,1	72,8	3,6	31,4
INGRESSOS A DISTRIBUIR	6,6	0,4	8,5	0,4	29,1
RECURSOS ALIENS A LLARG TERMINI	383,0	21,4	419,7	20,8	9,6
Creditors a llarg termini	369,4	20,7	405,8	20,1	9,8
Altres passius fixos	13,6	0,8	13,9	0,7	2,7
CREDITORS A CURT TERMINI	833,5	46,7	963,8	47,7	15,6
ALTRES PASSIUS	0,2	0,0	0,4	0,0	48,9
TOTAL PASSIU	1.786,2	100,0	2.021,6	100,0	13,2

2. Comptes de resultats	Mil euros	%	Mil euros	%	% Variació
INGRESSOS D'EXPLOTACIÓ	2.798,6	100,0	3.111,4	100,0	11,2
Import net de la xifra de negoci	2.716,5	97,1	3.023,9	97,2	11,3
Altres ingressos d'explotació i variació d'existències	82,1	2,9	87,4	2,8	6,5
Consums d'explotació	1.422,2	50,8	1.610,0	51,7	13,2
Altres despeses d'explotació	613,1	21,9	650,4	20,9	6,1
VALOR AFEGIT BRUT AL COST DE FACTORS	763,3	27,3	850,9	27,3	11,5
Despeses de personal	571,1	20,4	619,5	19,9	8,5
RESULTAT ECONÒMIC BRUT DE L'EXPLOTACIÓ	192,2	6,9	231,5	7,4	20,4
Amortitzacions de l'immobilitzat	104,7	3,7	114,9	3,7	9,7
Provisions de tràfic	5,5	0,2	7,4	0,2	34,6
RESULTAT ECONÒMIC NET DE L'EXPLOTACIÓ	82,0	2,9	109,2	3,5	33,2
Despeses financeres	25,0	0,9	30,0	1,0	20,0
Ingressos financers	7,6	0,3	10,6	0,3	39,3
Altres partides financeres	-0,1	0,0	-0,9	0,0	(ns)
RESULTAT ORDINARI NET	64,5	2,3	88,8	2,9	37,8
Resultats extraordinaris	19,6	0,7	19,0	0,6	-2,6
RESULTAT ABANS D'IMPOSTOS	84,0	3,0	107,9	3,5	28,4
Impost de societats i altres	28,6	1,0	35,1	1,1	22,6
RESULTAT NET TOTAL	55,4	2,0	72,8	2,3	31,4
RECURSOS GENERATS	165,6	5,9	195,1	6,3	17,8

3. Ràtios 2006	Valor mitjà	% Var s 2005	Diferència conjunt petites	Q 1	Mediana	Q 3
Rendibilitat, marge i rotació						
Rendibilitat financera (%)	14,12	23,3	0,45	0,00	11,41	28,35
Palanquejament net (%)	8,24	27,9	1,12	-0,03	5,56	18,31
Rendibilitat econòmica (%)	5,88	17,4	-0,66	2,08	5,36	10,46
Marge (%)	3,82	19,5	-1,39	1,24	3,44	7,17
Rotació (voltes)	1,54	-1,8	0,28	1,04	1,60	2,34
Relatius al nombre d'ocupats						
Vab per ocupat (milers d'euros)	42,86	7,6	2,84	25,40	34,90	49,33
Despeses de personal per ocupat (milers d'euros)	31,20	4,7	2,41	21,38	27,24	35,00
Ràtios sobre el valor afegit brut						
Costos laborals unitaris (%)	72,80	-2,7	0,85	65,87	80,25	90,66
Productivitat de l'actiu (%)	47,09	-2,0	8,60	31,45	53,72	92,09
Productivitat de l'immobilitzat (%)	114,24	1,8	-5,24	103,46	245,40	667,55
Ràtios financeres						
Endeutament (%)	68,45	0,5	5,81	47,57	68,80	85,02
Liquiditat (%)	1,19	-0,4	-0,25	1,00	1,32	1,99
Fons de maniobra (%)	1,23	0,4	-0,32	1,01	1,60	3,38

¹ Dades arrodonides a un decimal, llevat d'aquelles ràtios en què les dades apareixen amb dos decimals. Variacions calculades a partir dels valors de les mateixes empreses. Font: PimesDat de PIMEC a partir de dades de SABI.

Serveis financers, assegurances i lloguers

Valors mitjans per empresa ¹

Petites empreses

	Exercici 2005	Exercici 2006	% Variació
Nombre d'empreses	1.334	1.334	-
Mitjana de treballadors per empresa	10,4	10,9	4,9

1. Comptes de balanç	Mil euros	%	Mil euros	%	% Variació
ACTIU IMMOBILITZAT	2.123,4	50,5	2.336,7	48,4	10,0
Despeses d'establiment	7,3	0,2	8,1	0,2	10,9
Immobilitzacions immaterials	176,3	4,2	195,1	4,0	10,7
Immobilitzacions materials	1.444,5	34,4	1.588,5	32,9	10,0
Immobilitzacions financeres i altres actius fixos	495,3	11,8	545,0	11,3	10,0
DESPESES A DISTRIBUIR	26,0	0,6	25,8	0,5	-0,4
ACTIU CIRCULANT	2.049,2	48,8	2.467,5	51,1	20,4
Existències	1.015,2	24,2	1.285,7	26,6	26,6
Deutors	485,8	11,6	586,4	12,1	20,7
Inversions financeres temporals	265,9	6,3	280,9	5,8	5,6
Tresoreria	276,5	6,6	308,3	6,4	11,5
Altres actius circulants	5,8	0,1	6,2	0,1	6,5
ALTRES ACTIUS	2,4	0,1	1,4	0,0	-40,4
TOTAL ACTIU	4.200,9	100,0	4.831,5	100,0	15,0

FONS PROPIS	1.807,3	43,0	2.046,2	42,4	13,2
Capital subscrit	749,3	17,8	778,8	16,1	3,9
Reserves i altres fons propis	852,8	20,3	1.041,4	21,6	22,1
Resultat de l'exercici	205,2	4,9	226,0	4,7	10,2
INGRESSOS A DISTRIBUIR	25,7	0,6	28,0	0,6	9,0
RECURSOS ALIENS A LLARG TERMINI	1.251,3	29,8	1.512,7	31,3	20,9
Creditors a llarg termini	1.222,6	29,1	1.482,6	30,7	21,3
Altres passius fixos	28,7	0,7	30,1	0,6	5,0
CREDITORS A CURT TERMINI	1.112,9	26,5	1.243,3	25,7	11,7
ALTRES PASSIUS	3,7	0,1	1,3	0,0	-65,3
TOTAL PASSIU	4.200,9	100,0	4.831,5	100,0	15,0

2. Comptes de resultats	Mil euros	%	Mil euros	%	% Variació
INGRESSOS D'EXPLOTACIÓ	1.879,1	100,0	1.964,2	100,0	4,5
Import net de la xifra de negoci	1.718,7	91,5	1.799,1	91,6	4,7
Altres ingressos d'explotació i variació d'existències	160,4	8,5	165,1	8,4	3,0
Consums d'explotació	858,7	45,7	837,3	42,6	-2,5
Altres despeses d'explotació	354,2	18,8	388,8	19,8	9,8
VALOR AFEGIT BRUT AL COST DE FACTORS	666,2	35,5	738,1	37,6	10,8
Despeses de personal	306,0	16,3	349,6	17,8	14,3
RESULTAT ECONÒMIC BRUT DE L'EXPLOTACIÓ	360,2	19,2	388,5	19,8	7,8
Amortitzacions de l'immobilitzat	76,6	4,1	85,9	4,4	12,1
Provisions de tràfic	11,4	0,6	5,8	0,3	-48,9
RESULTAT ECONÒMIC NET DE L'EXPLOTACIÓ	272,3	14,5	296,8	15,1	9,0
Despeses financeres	47,3	2,5	60,2	3,1	27,2
Ingressos financers	33,1	1,8	41,7	2,1	26,0
Altres partides financeres	-0,6	0,0	-0,8	0,0	-32,4
RESULTAT ORDINARI NET	257,4	13,7	277,5	14,1	7,8
Resultats extraordinaris	39,8	2,1	47,4	2,4	19,1
RESULTAT ABANS D'IMPOSTOS	297,2	15,8	324,9	16,5	9,3
Impost de societats i altres	92,1	4,9	98,9	5,0	7,4
RESULTAT NET TOTAL	205,2	10,9	226,0	11,5	10,2
RECURSOS GENERATS	293,2	15,6	317,7	16,2	8,4

3. Ràtios 2006	Valor mitjà	% Var s 2005	Diferència conjunt petites	Q 1	Mediana	Q 3
Rendibilitat, marge i rotació						
Rendibilitat financera (%)	13,56	-4,8	-0,10	1,24	12,18	35,95
Palanquejament net (%)	6,57	-6,0	-0,55	-0,14	4,56	22,06
Rendibilitat econòmica (%)	6,99	-3,7	0,45	1,31	4,56	9,98
Marge (%)	17,19	6,0	11,98	2,68	11,49	31,03
Rotació (voltes)	0,41	-9,1	-0,85	0,11	0,46	1,07
Relatius al nombre d'ocupats						
Vab per ocupat (milers d'euros)	67,46	5,6	27,44	32,16	59,68	134,00
Despeses de personal per ocupat (milers d'euros)	31,95	8,9	3,16	21,00	29,06	41,32
Ràtios sobre el valor afegit brut						
Costos laborals unitaris (%)	47,37	3,1	-24,59	19,07	51,09	81,00
Productivitat de l'actiu (%)	18,59	-5,0	-19,91	6,58	17,46	50,67
Productivitat de l'immobilitzat (%)	41,38	0,7	-78,09	11,49	82,15	427,69
Ràtios financeres						
Endeutament (%)	57,07	1,2	-5,57	33,84	66,05	87,04
Liquiditat (%)	1,98	7,8	0,54	0,93	1,65	3,97
Fons de maniobra (%)	1,52	5,7	-0,03	0,99	1,32	4,18

¹ Dades arrodonides a un decimal, llevat d'aquelles ràtios en què les dades apareixen amb dos decimals. Variacions calculades a partir dels valors de les mateixes empreses.
Font: PimesDat de PIMEC a partir de dades de SABI.

Altres serveis a les empreses

Valors mitjans per empresa ¹

Petites empreses

	Exercici 2005	Exercici 2006	% Variació
Nombre d'empreses	2.085	2.085	-
Mitjana de treballadors per empresa	18,9	19,9	5,6

1. Comptes de balanç	Mil euros	%	Mil euros	%	% Variació
ACTIU IMMOBILITZAT	593,3	40,7	665,2	39,6	12,1
Despeses d'establiment	3,2	0,2	3,4	0,2	3,7
Immobilitzacions immaterials	86,9	6,0	99,4	5,9	14,5
Immobilitzacions materials	222,5	15,3	246,9	14,7	10,9
Immobilitzacions financeres i altres actius fixos	280,6	19,3	315,5	18,8	12,4
DESPESES A DISTRIBUIR	7,4	0,5	8,8	0,5	18,3
ACTIU CIRCULANT	853,9	58,7	1.003,1	59,8	17,5
Existències	73,8	5,1	79,8	4,8	8,1
Deutors	486,7	33,4	575,7	34,3	18,3
Inversions financeres temporals	95,7	6,6	113,5	6,8	18,6
Tresoreria	192,0	13,2	228,3	13,6	18,9
Altres actius circulants	5,7	0,4	5,8	0,3	1,0
ALTRES ACTIUS	1,3	0,1	1,3	0,1	2,3
TOTAL ACTIU	1.455,9	100,0	1.678,3	100,0	15,3

FONS PROPIS	613,6	42,2	701,8	41,8	14,4
Capital subscrit	231,8	15,9	242,3	14,4	4,6
Reserves i altres fons propis	319,3	21,9	366,0	21,8	14,6
Resultat de l'exercici	62,6	4,3	93,5	5,6	49,5
INGRESSOS A DISTRIBUIR	16,3	1,1	16,6	1,0	1,5
RECURSOS ALIENS A LLARG TERMINI	202,9	13,9	218,4	13,0	7,7
Creditors a llarg termini	196,3	13,5	210,6	12,5	7,3
Altres passius fixos	6,5	0,4	7,8	0,5	19,1
CREDITORS A CURT TERMINI	622,3	42,7	740,7	44,1	19,0
ALTRES PASSIUS	0,7	0,1	0,8	0,0	12,1
TOTAL PASSIU	1.455,9	100,0	1.678,3	100,0	15,3

2. Comptes de resultats	Mil euros	%	Mil euros	%	% Variació
INGRESSOS D'EXPLOTACIÓ	1.555,2	100,0	1.754,7	100,0	12,8
Import net de la xifra de negoci	1.498,4	96,3	1.686,2	96,1	12,5
Altres ingressos d'explotació i variació d'existències	56,8	3,7	68,5	3,9	20,6
Consums d'explotació	506,2	32,5	559,2	31,9	10,5
Altres despeses d'explotació	375,5	24,1	421,5	24,0	12,3
VALOR AFEGIT BRUT AL COST DE FACTORS	673,5	43,3	773,9	44,1	14,9
Despeses de personal	542,8	34,9	609,5	34,7	12,3
RESULTAT ECONÒMIC BRUT DE L'EXPLOTACIÓ	130,6	8,4	164,4	9,4	25,8
Amortitzacions de l'immobilitzat	40,4	2,6	43,2	2,5	6,9
Provisions de tràfic	6,9	0,4	7,2	0,4	5,0
RESULTAT ECONÒMIC NET DE L'EXPLOTACIÓ	83,4	5,4	114,0	6,5	36,7
Despeses financeres	14,5	0,9	17,2	1,0	19,2
Ingressos financers	26,9	1,7	33,0	1,9	22,7
Altres partides financeres	-5,3	-0,3	-1,0	-0,1	-81,9
RESULTAT ORDINARI NET	90,4	5,8	128,8	7,3	42,4
Resultats extraordinaris	-4,2	-0,3	4,9	0,3	(ns)
RESULTAT ABANS D'IMPOSTOS	86,2	5,5	133,7	7,6	55,0
Impost de societats i altres	23,7	1,5	40,2	2,3	69,5
RESULTAT NET TOTAL	62,6	4,0	93,5	5,3	49,5
RECURSOS GENERATS	109,8	7,1	143,9	8,2	31,1

3. Ràtios 2006	Valor mitjà	% Var s 2005	Diferència conjunt petites	Q 1	Mediana	Q 3
Rendibilitat, marge i rotació						
Rendibilitat financera (%)	18,35	24,5	4,68	5,53	19,31	40,44
Palanquejament net (%)	9,65	28,1	2,52	1,01	8,73	24,33
Rendibilitat econòmica (%)	8,70	20,7	2,16	2,46	7,16	15,38
Marge (%)	8,32	23,4	3,11	1,42	4,46	9,94
Rotació (voltes)	1,05	-2,1	-0,21	1,11	1,75	2,56
Relatius al nombre d'ocupats						
Vab per ocupat (milers d'euros)	38,80	8,8	-1,23	24,91	36,67	51,23
Despeses de personal per ocupat (milers d'euros)	30,56	6,3	1,76	22,13	30,13	40,10
Ràtios sobre el valor afegit brut						
Costos laborals unitaris (%)	78,76	-2,3	6,81	72,89	85,84	94,16
Productivitat de l'actiu (%)	62,62	-0,7	24,12	56,20	100,45	167,55
Productivitat de l'immobilitzat (%)	223,49	2,7	104,02	194,80	569,22	1.562,94
Ràtios financeres						
Endeutament (%)	57,20	0,8	-5,45	44,00	65,22	83,34
Liquiditat (%)	1,35	-1,3	-0,09	1,02	1,39	2,10
Fons de Maniobra (%)	1,38	0,5	-0,17	1,03	1,76	4,00

¹ Dades arrodonides a un decimal, llevat d'aquelles ràtios en què les dades apareixen amb dos decimals. Variacions calculades a partir dels valors de les mateixes empreses.
Font: PimesDat de PIMEC a partir de dades de SABI.

Altres serveis a les persones

Valors mitjans per empresa ¹

Petites empreses

	Exercici 2005	Exercici 2006	% Variació
Nombre d'empreses	1.384	1.384	-
Mitjana de treballadors per empresa	20,6	21,5	4,3

1. Comptes de balanç	Mil euros	%	Mil euros	%	% Variació
ACTIU IMMOBILITZAT	852,1	59,2	915,2	58,6	7,4
Despeses d'establiment	9,1	0,6	7,2	0,5	-20,8
Immobilitzacions immaterials	137,1	9,5	136,2	8,7	-0,6
Immobilitzacions materials	578,9	40,2	600,2	38,4	3,7
Immobilitzacions financeres i altres actius fixos	127,1	8,8	171,6	11,0	35,0
DESPESES A DISTRIBUIR	13,9	1,0	13,1	0,8	-6,0
ACTIU CIRCULANT	573,1	39,8	633,0	40,5	10,4
Existències	47,8	3,3	51,6	3,3	7,9
Deutors	307,4	21,4	345,0	22,1	12,2
Inversions financeres temporals	78,9	5,5	89,5	5,7	13,5
Tresoreria	131,0	9,1	140,2	9,0	7,0
Altres actius circulants	8,0	0,6	6,7	0,4	-16,4
ALTRES ACTIUS	0,5	0,0	0,6	0,0	28,7
TOTAL ACTIU	1.439,6	100,0	1.561,9	100,0	8,5

FONS PROPIS	547,1	38,0	604,9	38,7	10,6
Capital subscrit	224,3	15,6	243,4	15,6	8,5
Reserves i altres fons propis	280,2	19,5	310,8	19,9	10,9
Resultat de l'exercici	42,6	3,0	50,8	3,2	19,1
INGRESSOS A DISTRIBUIR	20,3	1,4	22,1	1,4	9,3
RECURSOS ALIENS A LLARG TERMINI	381,5	26,5	390,0	25,0	2,2
Creditors a llarg termini	368,6	25,6	375,1	24,0	1,8
Altres passius fixos	12,8	0,9	14,9	1,0	15,8
CREDITORS A CURT TERMINI	490,0	34,0	544,4	34,9	11,1
ALTRES PASSIUS	0,7	0,1	0,4	0,0	-41,6
TOTAL PASSIU	1.439,6	100,0	1.561,9	100,0	8,5

2. Comptes de resultats	Mil euros	%	Mil euros	%	% Variació
INGRESSOS D'EXPLOTACIÓ	1.557,4	100,0	1.695,6	100,0	8,9
Import net de la xifra de negoci	1.471,9	94,5	1.603,7	94,6	9,0
Altres ingressos d'explotació i variació d'existències	85,6	5,5	91,9	5,4	7,4
Consums d'explotació	399,2	25,6	434,8	25,6	8,9
Altres despeses d'explotació	499,1	32,0	532,6	31,4	6,7
VALOR AFEGIT BRUT AL COST DE FACTORS	659,1	42,3	728,2	42,9	10,5
Despeses de personal	483,6	31,1	536,4	31,6	10,9
RESULTAT ECONÒMIC BRUT DE L'EXPLOTACIÓ	175,5	11,3	191,8	11,3	9,3
Amortitzacions de l'immobilitzat	90,1	5,8	98,6	5,8	9,5
Provisions de tràfic	5,4	0,3	6,5	0,4	19,6
RESULTAT ECONÒMIC NET DE L'EXPLOTACIÓ	80,0	5,1	86,7	5,1	8,4
Despeses financeres	19,3	1,2	22,7	1,3	17,8
Ingressos financers	9,7	0,6	10,7	0,6	10,9
Altres partides financeres	-2,3	-0,1	1,4	0,1	(ns)
RESULTAT ORDINARI NET	68,1	4,4	76,1	4,5	11,8
Resultats extraordinaris	4,9	0,3	9,5	0,6	95,2
RESULTAT ABANS D'IMPOSTOS	73,0	4,7	85,6	5,0	17,3
Impost de societats i altres	30,4	1,9	34,9	2,1	14,8
RESULTAT NET TOTAL	42,6	2,7	50,8	3,0	19,1
RECURSOS GENERATS	138,1	8,9	155,9	9,2	12,9

3. Ràtios 2006	Valor mitjà	% Var s 2005	Diferència conjunt petites	Q 1	Mediana	Q 3
Rendibilitat, marge i rotació						
Rendibilitat financera (%)	12,58	1,1	-1,08	1,20	15,44	38,60
Palanquejament net (%)	6,26	-1,9	-0,87	-0,67	5,73	22,70
Rendibilitat econòmica (%)	6,33	4,2	-0,21	0,92	5,44	13,31
Marge (%)	5,83	3,9	0,62	0,48	3,56	8,30
Rotació (voltes)	1,09	0,3	-0,17	0,91	1,61	2,81
Relatius al nombre d'ocupats						
Vab per ocupat (milers d'euros)	33,86	5,9	-6,17	18,75	26,65	41,03
Despeses de personal per ocupat (milers d'euros)	24,94	6,3	-3,86	17,00	22,06	29,89
Ràtios sobre el valor afegit brut						
Costos laborals unitaris (%)	73,66	0,4	1,71	68,61	83,72	94,73
Productivitat de l'actiu (%)	56,90	4,5	18,40	47,73	88,74	163,93
Productivitat de l'immobilitzat (%)	98,88	7,4	-20,59	83,71	210,03	543,65
Ràtios financeres						
Endeutament (%)	59,86	-1,2	-2,79	40,75	66,62	87,04
Liquiditat (%)	1,16	-0,6	-0,28	0,61	1,12	1,95
Fons de maniobra (%)	1,09	-0,2	-0,47	0,78	1,08	1,88

¹ Dades arrodonides a un decimal, llevat d'aquelles ràtios en què les dades apareixen amb dos decimals. Variacions calculades a partir dels valors de les mateixes empreses.
Font: PimesDat de PIMEC a partir de dades de SABI.

Síntesi dels valors de dispersió de les ràtios per sectors

Rendibilitat financera

% Resultat ordinari net / Fons propis

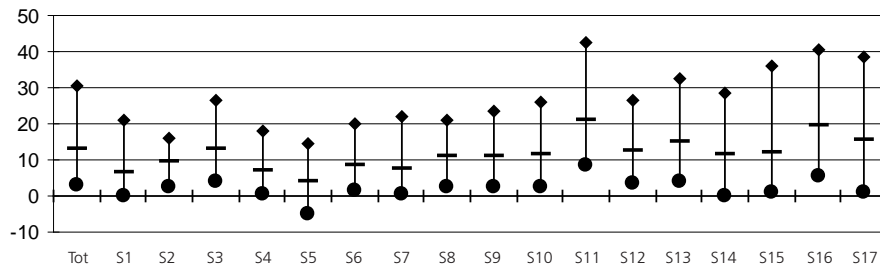

Palanquejament net

% (Rendibilitat financera – Rendibilitat econòmica)

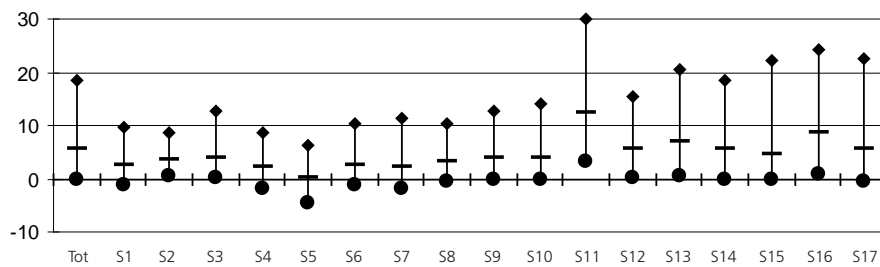

Rendibilitat econòmica

% (Resultat ordinari net + despeses financeres) / Actiu net

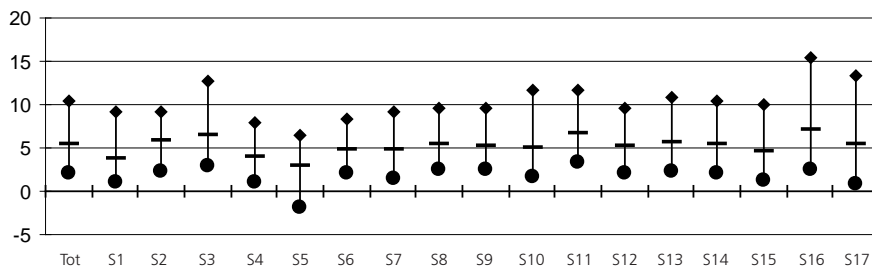

Marge

% (Resultat ordinari net + despeses financeres) / Ingressos d'exploració

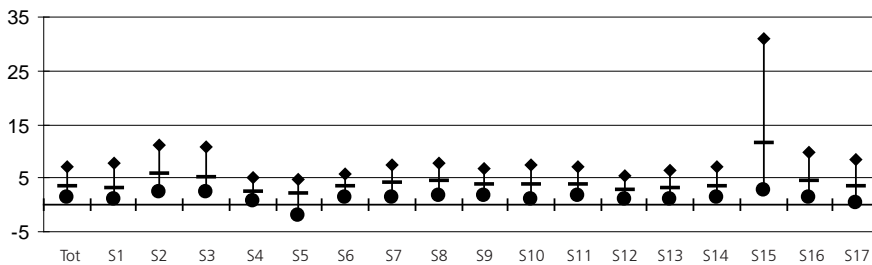

Rotació

Ingressos d'exploració / Actiu net (voltes)

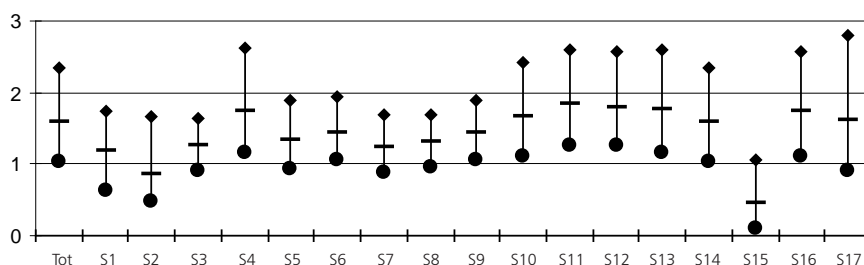

Vab per ocupat

Valor afegit brut / Nombre de treballadors (milers d'euros)

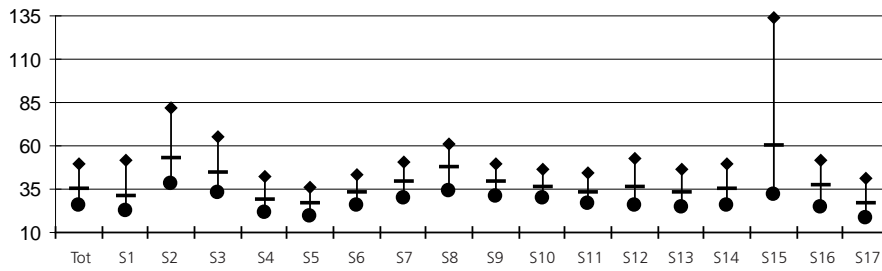

Despeses de personal per ocupat

Despeses de personal / Nombre de treballadors (milers d'euros)

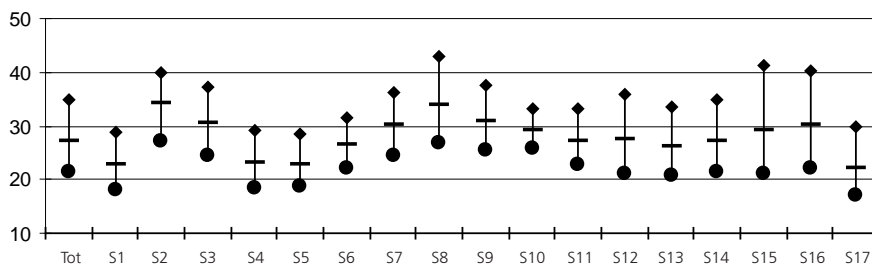

Costos laborals unitaris

% Despeses de personal / Valor afegit brut

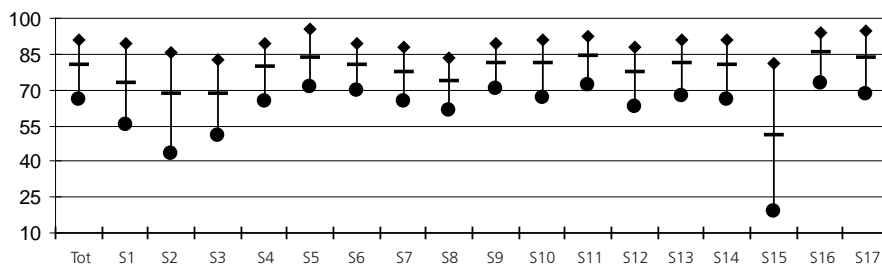

Productivitat de l'actiu

% Valor afegit brut / Actiu net de l'explotació

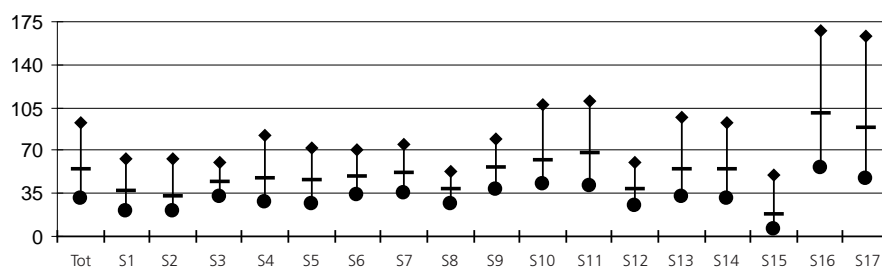

Productivitat de l'immobilitzat

% Valor afegit brut / Immobilitzat net de l'explotació

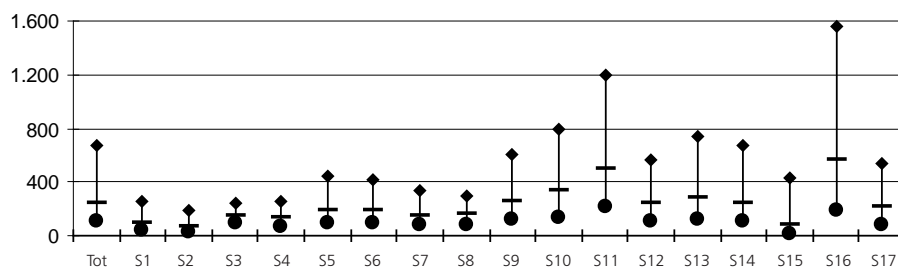

Endeutament

% (Recursos aliens a ll/t + Creditors a c/t + Altres passius) / Total passiu

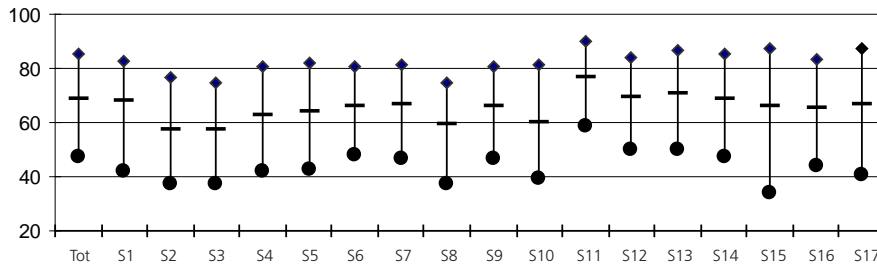

Liquiditat

Actiu circulant / Creditors a c/t

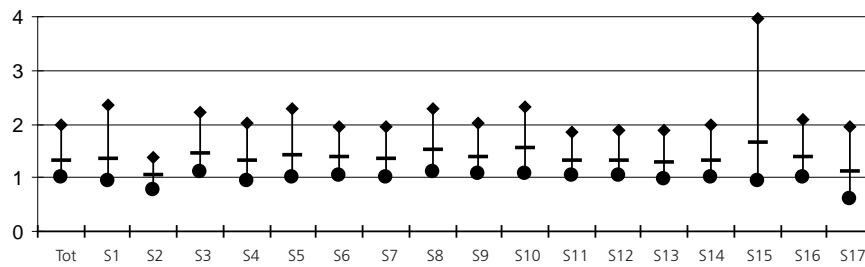

Fons de maniobra

(Fons propis + Recursos aliens a ll/t) / Actiu immobilitzat

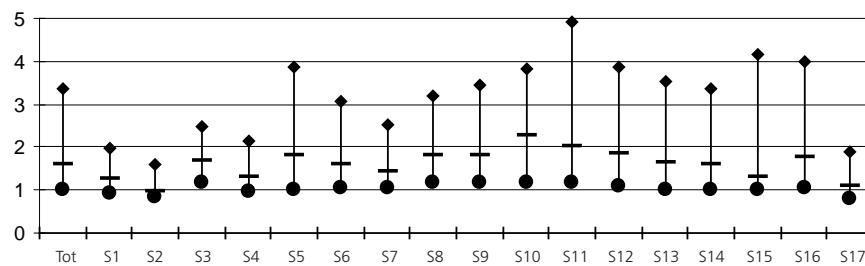

Llegenda gràfics

- Tot Petites empreses
- S1 Primari
- S2 Energia, gas i aigua
- S3 Indústries extractives no energètiques
- S4 Indústria alimentària
- S5 Indústria tèxtil, cuir i confecció
- S6 Cautxú, fusta i altres indústries
- S7 Indústria del paper, arts gràfiques i edició
- S8 Indústries químiques
- S9 Metal·lúrgia, maquinària i material elèctric
- S10 Material de transport
- S11 Construcció
- S12 Comerç i reparacions
- S13 Hoteleria i restauració
- S14 Transport i comunicacions
- S15 Serveis financers, assegurances i lloguers
- S16 Altres serveis a les empreses
- S17 Altres serveis a les persones

- ◆ Quartil 3 (Valor de l'indicador que deixa el 75% de les empreses per sota)
- Mediana (Valor de l'indicador que deixa el 50% de les empreses per sota)
- Quartil 1 (Valor de l'indicador que deixa el 25% de les empreses per sota)

4.4. Mitjanes empreses

Ocupats: de 50 a 249 treballadors

Facturació: inferior a 50 milions d'euros

Valor de l'actiu: inferior a 43 milions d'euros

SECTORS D'ACTIVITAT	Codi CCAE-93 Rev 1 (2dígit)	Pàg
Mitjanes empreses		193
Primari	01, 02, 05	194
Energia, gas i aigua	10, 11, 12, 23, 40, 41	195
Indústries extractives no energètiques	13, 14, 26	196
Indústria alimentària	15, 16	197
Indústria tèxtil, cuir i confecció	17, 18, 19	198
Cautxú, fusta i altres indústries	20, 25, 36, 37	199
Indústria del paper, arts gràfiques i edició	21, 22	200
Indústries químiques	24	201
Metal·lúrgia, maquinària i material elèctric	27, 28, 29, 30, 31, 32, 33	202
Material de transport	34, 35	203
Construcció	45	204
Comerç i reparacions	50, 51, 52	205
Hoteleria i restauració	55	206
Transport i comunicacions	60, 61, 62, 63, 64	207
Serveis financers, assegurances i lloguers	65, 66, 67, 70, 71	208
Altres serveis a les empreses	72, 73, 74	209
Altres serveis a les persones	80,85, 90, 92, 93	210
Síntesi dels valors de dispersió de les ràtios per sectors		211

Definició Ràtios

Rendibilitat, marge i rotació

Rendibilitat financera:	Resultat ordinari net / fons propis
Palanquejament net :	Rendibilitat financera – Rendibilitat econòmica
Rendibilitat econòmica:	(Resultat ordinari net + despeses financeres) / Actiu net
Marge:	(Resultat ordinari net + despeses financeres) / Ingressos d'exploració
Rotació:	Ingressos d'exploració / Actiu net

Relatius al nombre d'ocupats

Vab per ocupat:	Valor afegit brut / nombre de treballadors
Despeses de personal per ocupat:	Despeses de personal / nombre de treballadors

Ràtios sobre el valor afegit brut

Costos laborals unitaris:	Despeses de personal / Valor afegit brut
Productivitat de l'actiu:	Valor afegit brut / Actiu net de l'exploració
Productivitat de l'immobilitzat:	Valor afegit brut / Immobilitzat net de l'exploració

Ràtios financeres

Endeutament:	(Recursos aliens a ll/t + Creditors a c/t + Altres passius) / Total passiu
Liquiditat:	Actiu circulat / Creditors a c/t
Fons de maniobra:	(Fons propis + Recursos aliens a ll/t) / Actiu immobilitzat

Mesures de dispersió

Q1: Quartil 1:	Valor de l'indicador que deixa el 25% de les empreses per sota
Mediana:	Valor de l'indicador que deixa el 50% de les empreses per sota
Q3: Quartil 3:	Valor de l'indicador que deixa el 75% de les empreses per sota

Mitjanes empreses

Valors mitjans per empresa ¹

	Exercici 2005	Exercici 2006	% Variació
Nombre d'empreses	3.319	3.319	-
Mitjana de treballadors per empresa	88,5	92,7	4,7

1. Comptes de balanç	Mil euros	%	Mil euros	%	% Variació
ACTIU IMMOBILITZAT	6.123,3	43,1	6.641,9	42,3	8,5
Despeses d'establiment	21,7	0,2	19,8	0,1	-8,5
Immobilitzacions immaterials	821,8	5,8	855,8	5,4	4,1
Immobilitzacions materials	2.897,8	20,4	3.066,7	19,5	5,8
Immobilitzacions financeres i altres actius fixos	2.382,1	16,8	2.699,6	17,2	13,3
DESPESES A DISTRIBUIR	148,1	1,0	159,6	1,0	7,8
ACTIU CIRCULANT	7.905,2	55,7	8.880,1	56,5	12,3
Existències	1.912,9	13,5	2.129,2	13,6	11,3
Deutors	4.567,8	32,2	5.093,4	32,4	11,5
Inversions financeres temporals	728,3	5,1	891,0	5,7	22,3
Tresoreria	658,4	4,6	704,4	4,5	7,0
Altres actius circulants	37,9	0,3	62,1	0,4	63,8
ALTRES ACTIUS	20,3	0,1	24,9	0,2	22,6
TOTAL ACTIU	14.196,9	100,0	15.706,6	100,0	10,6

FONS PROPIS	5.570,6	39,2	5.933,2	37,8	6,5
Capital subscrit	1.624,1	11,4	1.661,9	10,6	2,3
Reserves i altres fons propis	3.426,1	24,1	3.648,1	23,2	6,5
Resultat de l'exercici	520,5	3,7	623,2	4,0	19,7
INGRESSOS A DISTRIBUIR	95,7	0,7	97,7	0,6	2,1
RECURSOS ALIENS A LLARG TERMINI	2.464,1	17,4	2.780,3	17,7	12,8
Creditors a llarg termini	2.274,7	16,0	2.578,9	16,4	13,4
Altres passius fixos	189,4	1,3	201,4	1,3	6,3
CREDITORS A CURT TERMINI	6.025,5	42,4	6.853,2	43,6	13,7
ALTRES PASSIUS	40,9	0,3	42,2	0,3	3,2
TOTAL PASSIU	14.196,9	100,0	15.706,6	100,0	10,6

2. Comptes de resultats	Mil euros	%	Mil euros	%	% Variació
INGRESSOS D'EXPLOTACIÓ	16.444,1	100,0	17.936,3	100,0	9,1
Import net de la xifra de negoci	16.115,4	98,0	17.562,0	97,9	9,0
Altres ingressos d'explotació i variació d'existències	328,7	2,0	374,4	2,1	13,9
Consums d'explotació	9.832,9	59,8	10.738,1	59,9	9,2
Altres despeses d'explotació	2.524,1	15,3	2.772,5	15,5	9,8
VALOR AFEGIT BRUT AL COST DE FACTORS	4.087,0	24,9	4.425,7	24,7	8,3
Despeses de personal	2.812,7	17,1	3.031,1	16,9	7,8
RESULTAT ECONÒMIC BRUT DE L'EXPLOTACIÓ	1.274,4	7,7	1.394,6	7,8	9,4
Amortitzacions de l'immobilitzat	479,7	2,9	498,7	2,8	4,0
Provisions de tràfic	41,8	0,3	54,0	0,3	29,3
RESULTAT ECONÒMIC NET DE L'EXPLOTACIÓ	752,9	4,6	841,9	4,7	11,8
Despeses financeres	187,9	1,1	223,4	1,2	18,9
Ingressos financers	177,2	1,1	222,8	1,2	25,8
Altres partides financeres	3,9	0,0	-2,5	0,0	(ns)
RESULTAT ORDINARI NET	746,1	4,5	838,8	4,7	12,4
Resultats extraordinaris	12,0	0,1	42,9	0,2	257,5
RESULTAT ABANS D'IMPOSTOS	758,1	4,6	881,7	4,9	16,3
Impost de societats i altres	237,6	1,4	258,5	1,4	8,8
RESULTAT NET TOTAL	520,5	3,2	623,2	3,5	19,7
RECURSOS GENERATS	1.041,9	6,3	1.175,9	6,6	12,9

3. Ràtios 2006	Valor mitjà	% Var s 2005	Diferència conjunt pimes	Q 1	Mediana	Q 3
Rendibilitat, marge i rotació						
Rendibilitat financera (%)	14,14	5,6	1,16	3,37	13,82	28,54
Palanquejament net (%)	7,37	8,2	0,70	0,44	5,93	16,71
Rendibilitat econòmica (%)	6,76	2,8	0,46	2,12	5,50	10,97
Marge (%)	5,92	4,3	0,36	1,30	3,65	7,65
Rotació (voltes)	1,14	-1,4	0,01	1,05	1,46	2,19
Relatius al nombre d'ocupats						
Vab per ocupat (milers d'euros)	47,76	3,5	5,90	30,67	42,81	61,54
Despeses de personal per ocupat (milers d'euros)	32,71	3,0	3,16	24,92	32,15	40,78
Ràtios sobre el valor afegit brut						
Costos laborals unitaris (%)	68,49	-0,5	-2,12	61,42	76,24	89,71
Productivitat de l'actiu (%)	37,15	-0,9	1,72	28,69	45,03	80,59
Productivitat de l'immobilitzat (%)	112,83	2,7	9,81	93,43	213,36	612,25
Ràtios financeres						
Endeutament (%)	61,60	2,5	-0,47	47,72	65,67	80,35
Liquiditat (%)	1,30	-1,2	-0,10	1,02	1,29	1,79
Fons de maniobra (%)	1,31	0,0	-0,11	1,03	1,58	3,03

¹ Dades arrodonides a un decimal, llevat d'aquelles ràtios en què les dades apareixen amb dos decimals. Variacions calculades a partir dels valors de les mateixes empreses. Font: PimesDat de PIMEC a partir de dades de SABI.

Primari

Valors mitjans per empresa ¹

Mitjanes empreses

	Exercici 2005	Exercici 2006	% Variació
Nombre d'empreses	14	14	-
Mitjana de treballadors per empresa	73,6	76,3	3,7

1. Comptes de balanç	Mil euros	%	Mil euros	%	% Variació
ACTIU IMMOBILITZAT	3.631,6	39,1	4.003,9	37,8	10,2
Despeses d'establiment	0,7	0,0	0,8	0,0	10,0
Immobilitzacions immaterials	169,5	1,8	164,6	1,6	-2,9
Immobilitzacions materials	2.319,4	25,0	2.549,5	24,0	9,9
Immobilitzacions financeres i altres actius fixos	1.142,0	12,3	1.289,0	12,2	12,9
DESPESES A DISTRIBUIR	19,1	0,2	19,9	0,2	4,5
ACTIU CIRCULANT	5.637,5	60,7	6.578,8	62,0	16,7
Existències	3.035,1	32,7	3.099,4	29,2	2,1
Deutors	2.145,5	23,1	2.795,1	26,4	30,3
Inversions financeres temporals	139,8	1,5	261,7	2,5	87,2
Tresoreria	310,3	3,3	408,4	3,9	31,6
Altres actius circulants	6,8	0,1	14,1	0,1	108,4
ALTRES ACTIUS	-0,1	0,0	0,3	0,0	(ns)
TOTAL ACTIU	9.288,1	100,0	10.602,9	100,0	14,2

FONS PROPIS	4.822,2	51,9	5.403,6	51,0	12,1
Capital subscrit	1.129,3	12,2	1.282,7	12,1	13,6
Reserves i altres fons propis	3.260,7	35,1	3.638,5	34,3	11,6
Resultat de l'exercici	432,2	4,7	482,4	4,5	11,6
INGRESSOS A DISTRIBUIR	22,9	0,2	24,5	0,2	6,9
RECURSOS ALIENS A LLARG TERMINI	989,9	10,7	989,5	9,3	0,0
Creditors a llarg termini	629,1	6,8	667,3	6,3	6,1
Altres passius fixos	360,8	3,9	322,2	3,0	-10,7
CREDITORS A CURT TERMINI	3.453,2	37,2	4.185,1	39,5	21,2
ALTRES PASSIUS	-0,1	0,0	0,2	0,0	(ns)
TOTAL PASSIU	9.288,1	100,0	10.602,9	100,0	14,2

2. Comptes de resultats	Mil euros	%	Mil euros	%	% Variació
INGRESSOS D'EXPLOTACIÓ	13.834,7	100,0	14.506,4	100,0	4,9
Import net de la xifra de negoci	13.695,2	99,0	14.357,0	99,0	4,8
Altres ingressos d'explotació i variació d'existències	139,5	1,0	149,4	1,0	7,1
Consums d'explotació	9.456,8	68,4	9.854,6	67,9	4,2
Altres despeses d'explotació	1.564,0	11,3	1.626,2	11,2	4,0
VALOR AFEGIT BRUT AL COST DE FACTORS	2.813,9	20,3	3.025,6	20,9	7,5
Despeses de personal	1.764,8	12,8	1.937,6	13,4	9,8
RESULTAT ECONÒMIC BRUT DE L'EXPLOTACIÓ	1.049,1	7,6	1.088,0	7,5	3,7
Amortitzacions de l'immobilitzat	298,0	2,2	316,6	2,2	6,2
Provisions de tràfic	20,9	0,2	61,1	0,4	193,2
RESULTAT ECONÒMIC NET DE L'EXPLOTACIÓ	730,3	5,3	710,3	4,9	-2,7
Despeses financeres	98,0	0,7	104,7	0,7	6,9
Ingressos financers	48,6	0,4	51,6	0,4	6,2
Altres partides financeres	5,9	0,0	0,1	0,0	-97,6
RESULTAT ORDINARI NET	686,8	5,0	657,4	4,5	-4,3
Resultats extraordinaris	-65,4	-0,5	24,2	0,2	(ns)
RESULTAT ABANS D'IMPOSTOS	621,4	4,5	681,6	4,7	9,7
Impost de societats i altres	189,2	1,4	199,2	1,4	5,3
RESULTAT NET TOTAL	432,2	3,1	482,4	3,3	11,6
RECURSOS GENERATS	751,1	5,4	860,1	5,9	14,5

3. Ràtios 2006	Valor mitjà	% Var s 2005	Diferència conjunt mitjanes	Q 1	Mediana	Q 3
Rendibilitat, marge i rotació						
Rendibilitat financera (%)	12,17	-14,6	-1,97	6,88	12,85	20,76
Palanquejament net (%)	4,98	-14,1	-2,40	1,50	3,19	10,21
Rendibilitat econòmica (%)	7,19	-14,9	0,42	3,84	6,12	8,95
Marge (%)	5,25	-7,4	-0,67	3,29	4,36	6,44
Rotació (voltes)	1,37	-8,1	0,23	1,15	1,33	1,72
Relatius al nombre d'ocupats						
Vab per ocupat (milers d'euros)	39,66	3,7	-8,10	28,46	35,73	65,08
Despeses de personal per ocupat (milers d'euros)	25,40	5,9	-7,31	22,53	25,63	32,92
Ràtios sobre el valor afegit brut						
Costos laborals unitaris (%)	64,04	2,1	-4,45	46,99	64,18	83,40
Productivitat de l'actiu (%)	33,50	-4,9	-3,65	24,68	44,24	68,91
Productivitat de l'immobilitzat (%)	111,48	-1,4	-1,35	75,76	151,92	348,73
Ràtios financeres						
Endeutament (%)	48,81	2,0	-12,80	26,99	50,67	75,47
Liquiditat (%)	1,57	-3,7	0,28	1,11	1,37	2,91
Fons de maniobra (%)	1,60	-0,2	0,28	1,10	1,66	2,23

¹ Dades arrodonides a un decimal, llevat d'aquelles ràtios en què les dades apareixen amb dos decimals. Variacions calculades a partir dels valors de les mateixes empreses.
Font: PimesDat de PIMEC a partir de dades de SABI.

	Exercici 2005	Exercici 2006	% Variació
Nombre d'empreses	14	14	-
Mitjana de treballadors per empresa	68,2	65,9	-3,4

1. Comptes de balanç	Mil euros	%	Mil euros	%	% Variació
ACTIU IMMOBILITZAT	15.151,1	58,8	16.333,9	60,6	7,8
Despeses d'establiment	11,3	0,0	10,1	0,0	-10,8
Immobilitzacions immaterials	3.114,5	12,1	2.965,0	11,0	-4,8
Immobilitzacions materials	10.848,6	42,1	12.072,5	44,8	11,3
Immobilitzacions financeres i altres actius fixos	1.176,7	4,6	1.286,4	4,8	9,3
DESPESES A DISTRIBUIR	449,9	1,7	459,6	1,7	2,1
ACTIU CIRCULANT	10.165,9	39,5	10.174,3	37,7	0,1
Existències	809,5	3,1	951,8	3,5	17,6
Deutors	5.330,8	20,7	5.382,4	20,0	1,0
Inversions financeres temporals	2.475,6	9,6	2.412,0	8,9	-2,6
Tresoreria	1.449,7	5,6	1.350,3	5,0	-6,9
Altres actius circulants	100,3	0,4	77,9	0,3	-22,4
ALTRES ACTIUS	1,1	0,0	1,0	0,0	-6,7
TOTAL ACTIU	25.768,1	100,0	26.968,8	100,0	4,7

FONS PROPIS	12.667,7	49,2	14.050,5	52,1	10,9
Capital subscrit	5.106,9	19,8	5.209,2	19,3	2,0
Reserves i altres fons propis	5.934,4	23,0	7.100,8	26,3	19,7
Resultat de l'exercici	1.626,5	6,3	1.740,5	6,5	7,0
INGRESSOS A DISTRIBUIR	2.497,6	9,7	2.535,9	9,4	1,5
RECURSOS ALIENS A LLARG TERMINI	3.529,9	13,7	3.316,7	12,3	-6,0
Creditors a llarg termini	3.423,5	13,3	3.206,8	11,9	-6,3
Altres passius fixos	106,4	0,4	109,9	0,4	3,4
CREDITORS A CURT TERMINI	6.916,9	26,8	6.636,0	24,6	-4,1
ALTRES PASSIUS	156,1	0,6	429,6	1,6	175,3
TOTAL PASSIU	25.768,1	100,0	26.968,8	100,0	4,7

2. Comptes de resultats	Mil euros	%	Mil euros	%	% Variació
INGRESSOS D'EXPLOTACIÓ	18.483,1	100,0	17.757,0	100,0	-3,9
Import net de la xifra de negoci	18.095,9	97,9	16.995,6	95,7	-6,1
Altres ingressos d'exploració i variació d'existències	387,2	2,1	761,4	4,3	96,6
Consums d'exploració	10.804,0	58,5	9.576,4	53,9	-11,4
Altres despeses d'exploració	2.682,9	14,5	2.592,4	14,6	-3,4
VALOR AFEGIT BRUT AL COST DE FACTORS	4.996,2	27,0	5.588,2	31,5	11,8
Despeses de personal	2.655,0	14,4	2.735,5	15,4	3,0
RESULTAT ECONÒMIC BRUT DE L'EXPLOTACIÓ	2.341,2	12,7	2.852,7	16,1	21,8
Amortitzacions de l'immobilitzat	1.163,9	6,3	1.108,7	6,2	-4,7
Provisions de tràfic	89,9	0,5	-10,3	-0,1	(ns)
RESULTAT ECONÒMIC NET DE L'EXPLOTACIÓ	1.087,5	5,9	1.754,3	9,9	61,3
Despeses financeres	350,9	1,9	124,1	0,7	-64,6
Ingressos financers	35,9	0,2	57,2	0,3	59,6
Altres partides financeres	200,0	1,1	194,5	1,1	-2,8
RESULTAT ORDINARI NET	972,5	5,3	1.881,9	10,6	93,5
Resultats extraordinaris	1.071,9	5,8	439,9	2,5	-59,0
RESULTAT ABANS D'IMPOSTOS	2.044,4	11,1	2.321,7	13,1	13,6
Impost de societats i altres	417,9	2,3	581,2	3,3	39,1
RESULTAT NET TOTAL	1.626,5	8,8	1.740,5	9,8	7,0
RECURSOS GENERATS	2.880,2	15,6	2.838,9	16,0	-1,4

3. Ràtios 2006	Valor mitjà	% Var s 2005	Diferència conjunt mitjanes	Q 1	Mediana	Q 3
Rendibilitat, marge i rotació						
Rendibilitat financera (%)	13,39	74,5	-0,74	7,05	14,13	26,91
Palanquejament net (%)	5,96	134,3	-1,42	2,31	5,75	14,39
Rendibilitat econòmica (%)	7,44	44,8	0,68	2,52	5,10	10,56
Marge (%)	11,30	57,8	5,37	2,80	6,51	15,16
Rotació (voltes)	0,66	-8,2	-0,48	0,51	0,64	1,03
Relatius al nombre d'ocupats						
Vab per ocupat (milers d'euros)	84,76	15,7	37,00	46,88	73,36	119,41
Despeses de personal per ocupat (milers d'euros)	41,49	6,6	8,78	40,03	41,18	45,24
Ràtios sobre el valor afegit brut						
Costos laborals unitaris (%)	48,95	-7,9	-19,54	30,48	54,76	75,79
Productivitat de l'actiu (%)	24,51	6,2	-12,64	15,19	23,33	30,64
Productivitat de l'immobilitzat (%)	37,16	3,9	-75,67	25,29	40,27	47,00
Ràtios financeres						
Endeutament (%)	38,50	-6,4	-23,11	28,34	37,76	64,59
Liquiditat (%)	1,53	4,3	0,24	0,99	1,18	1,47
Fons de maniobra (%)	1,06	-0,5	-0,25	0,92	0,99	1,30

¹ Dades arrodonides a un decimal, llevat d'aquelles ràtios en què les dades apareixen amb dos decimals. Variacions calculades a partir dels valors de les mateixes empreses. Font: PimesDat de PIMEC a partir de dades de SABÍ.

Indústries extractives no energètiques

Valors mitjans per empresa ¹

Mitjanes empreses

	Exercici 2005	Exercici 2006	% Variació
Nombre d'empreses	60	60	-
Mitjana de treballadors per empresa	89,6	93,2	4,0

1. Comptes de balanç	Mil euros	%	Mil euros	%	% Variació
ACTIU IMMOBILITZAT	6.927,0	40,1	8.332,5	40,6	20,3
Despeses d'establiment	6,1	0,0	4,3	0,0	-29,9
Immobilitzacions immaterials	908,2	5,3	972,6	4,7	7,1
Immobilitzacions materials	5.235,7	30,3	6.032,0	29,4	15,2
Immobilitzacions financeres i altres actius fixos	777,0	4,5	1.323,6	6,4	70,4
DESPESES A DISTRIBUIR	51,2	0,3	70,9	0,3	38,5
ACTIU CIRCULANT	10.313,6	59,6	12.141,2	59,1	17,7
Existències	2.050,1	11,9	2.343,3	11,4	14,3
Deutors	6.289,3	36,4	7.660,4	37,3	21,8
Inversions financeres temporals	908,4	5,3	1.069,5	5,2	17,7
Tresoreria	1.043,7	6,0	1.047,5	5,1	0,4
Altres actius circulants	22,1	0,1	20,7	0,1	-6,5
ALTRES ACTIUS	-0,1	0,0	0,0	0,0	-75,0
TOTAL ACTIU	17.291,7	100,0	20.544,6	100,0	18,8

FONS PROPIS	8.132,4	47,0	9.063,6	44,1	11,5
Capital subscrit	1.958,7	11,3	2.032,4	9,9	3,8
Reserves i altres fons propis	5.121,9	29,6	5.780,7	28,1	12,9
Resultat de l'exercici	1.051,7	6,1	1.250,5	6,1	18,9
INGRESSOS A DISTRIBUIR	66,8	0,4	81,5	0,4	22,1
RECURSOS ALIENS A LLARG TERMINI	2.083,1	12,0	2.969,5	14,5	42,6
Creditors a llarg termini	1.902,0	11,0	2.753,2	13,4	44,8
Altres passius fixos	181,1	1,0	216,3	1,1	19,5
CREDITORS A CURT TERMINI	6.995,8	40,5	8.391,6	40,8	20,0
ALTRES PASSIUS	13,6	0,1	38,4	0,2	182,4
TOTAL PASSIU	17.291,7	100,0	20.544,6	100,0	18,8

2. Comptes de resultats	Mil euros	%	Mil euros	%	% Variació
INGRESSOS D'EXPLOTACIÓ	18.519,7	100,0	21.306,9	100,0	15,0
Import net de la xifra de negoci	18.315,4	98,9	21.025,7	98,7	14,8
Altres ingressos d'explotació i variació d'existències	204,3	1,1	281,2	1,3	37,6
Consums d'explotació	8.589,1	46,4	9.916,2	46,5	15,5
Altres despeses d'explotació	4.219,3	22,8	4.987,7	23,4	18,2
VALOR AFEGIT BRUT AL COST DE FACTORS	5.711,3	30,8	6.403,0	30,1	12,1
Despeses de personal	3.248,9	17,5	3.488,3	16,4	7,4
RESULTAT ECONÒMIC BRUT DE L'EXPLOTACIÓ	2.462,5	13,3	2.914,7	13,7	18,4
Amortitzacions de l'immobilitzat	858,9	4,6	925,2	4,3	7,7
Provisions de tràfic	72,0	0,4	78,2	0,4	8,6
RESULTAT ECONÒMIC NET DE L'EXPLOTACIÓ	1.531,5	8,3	1.911,3	9,0	24,8
Despeses financeres	179,7	1,0	223,6	1,0	24,5
Ingressos financers	63,9	0,3	95,2	0,4	49,0
Altres partides financeres	-10,2	-0,1	-4,3	0,0	-57,6
RESULTAT ORDINARI NET	1.405,6	7,6	1.778,6	8,3	26,5
Resultats extraordinaris	172,4	0,9	137,6	0,6	-20,2
RESULTAT ABANS D'IMPOSTOS	1.578,0	8,5	1.916,2	9,0	21,4
Impost de societats i altres	526,3	2,8	665,7	3,1	26,5
RESULTAT NET TOTAL	1.051,7	5,7	1.250,5	5,9	18,9
RECURSOS GENERATS	1.982,7	10,7	2.254,0	10,6	13,7

3. Ràtios 2006	Valor mitjà	% Variació 2005	Diferència conjunt mitjanes	Q 1	Mediana	Q 3
Rendibilitat, marge i rotació						
Rendibilitat financera (%)	19,62	13,5	5,49	6,86	14,03	25,24
Palanquejament net (%)	9,88	21,7	2,50	1,80	5,04	11,66
Rendibilitat econòmica (%)	9,75	6,3	2,98	3,80	8,02	13,16
Marge (%)	9,40	9,8	3,47	3,22	7,04	11,96
Rotació (voltes)	1,04	-3,2	-0,10	0,85	1,07	1,37
Relatius al nombre d'ocupats						
Vab per ocupat (milers d'euros)	68,74	7,8	20,98	46,65	63,62	96,50
Despeses de personal per ocupat (milers d'euros)	37,45	3,2	4,74	31,85	39,15	43,38
Ràtios sobre el valor afegit brut						
Costos laborals unitaris (%)	54,48	-4,2	-14,01	41,89	60,55	74,92
Productivitat de l'actiu (%)	35,42	-3,6	-1,73	29,42	37,56	48,50
Productivitat de l'immobilitzat (%)	91,41	-1,7	-21,42	79,51	100,96	154,55
Ràtios financeres						
Endeutament (%)	55,49	5,5	-6,12	38,09	53,54	73,14
Liquiditat (%)	1,45	-1,9	0,15	1,06	1,36	2,29
Fons de maniobra (%)	1,44	-2,1	0,13	1,09	1,45	2,22

¹ Dades arrodonides a un decimal, llevat d'aquelles ràtios en què les dades apareixen amb dos decimals. Variacions calculades a partir dels valors de les mateixes empreses.
Font: PimesDat de PIMEC a partir de dades de SABI.

Indústria alimentària

Valors mitjans per empresa ¹

Mitjanes empreses

	Exercici 2005	Exercici 2006	% Variació
Nombre d'empreses	151	151	-
Mitjana de treballadors per empresa	93,1	96,0	3,2

1. Comptes de balanç	Mil euros	%	Mil euros	%	% Variació
ACTIU IMMOBILITZAT	6.266,5	42,6	6.769,1	43,1	8,0
Despeses d'establiment	26,3	0,2	21,8	0,1	-17,2
Immobilitzacions immaterials	959,6	6,5	1.005,8	6,4	4,8
Immobilitzacions materials	4.756,8	32,4	5.028,9	32,1	5,7
Immobilitzacions financeres i altres actius fixos	523,7	3,6	712,6	4,5	36,1
DESPESES A DISTRIBUIR	41,8	0,3	41,0	0,3	-1,8
ACTIU CIRCULANT	8.392,3	57,1	8.876,3	56,6	5,8
Existències	2.212,5	15,0	2.327,0	14,8	5,2
Deutors	5.101,3	34,7	5.389,5	34,4	5,6
Inversions financeres temporals	438,4	3,0	574,2	3,7	31,0
Tresoreria	615,3	4,2	565,5	3,6	-8,1
Altres actius circulants	24,8	0,2	20,1	0,1	-18,8
ALTRES ACTIUS	2,7	0,0	2,3	0,0	-13,8
TOTAL ACTIU	14.703,3	100,0	15.688,8	100,0	6,7

FONS PROPIS	5.468,7	37,2	5.982,8	38,1	9,4
Capital subscrit	1.377,2	9,4	1.363,6	8,7	-1,0
Reserves i altres fons propis	3.679,2	25,0	4.057,2	25,9	10,3
Resultat de l'exercici	412,3	2,8	561,9	3,6	36,3
INGRESSOS A DISTRIBUIR	190,0	1,3	196,2	1,3	3,3
RECURSOS ALIENS A LLARG TERMINI	2.117,9	14,4	2.284,4	14,6	7,9
Creditors a llarg termini	2.049,4	13,9	2.217,2	14,1	8,2
Altres passius fixos	68,5	0,5	67,1	0,4	-2,0
CREDITORS A CURT TERMINI	6.925,0	47,1	7.224,1	46,0	4,3
ALTRES PASSIUS	1,7	0,0	1,3	0,0	-21,6
TOTAL PASSIU	14.703,3	100,0	15.688,8	100,0	6,7

2. Comptes de resultats	Mil euros	%	Mil euros	%	% Variació
INGRESSOS D'EXPLOTACIÓ	24.476,5	100,0	26.271,1	100,0	7,3
Import net de la xifra de negoci	24.315,5	99,3	26.092,4	99,3	7,3
Altres ingressos d'explotació i variació d'existències	161,0	0,7	178,8	0,7	11,0
Consums d'explotació	17.063,2	69,7	18.132,2	69,0	6,3
Altres despeses d'explotació	3.352,9	13,7	3.755,2	14,3	12,0
VALOR AFEGIT BRUT AL COST DE FACTORS	4.060,4	16,6	4.383,8	16,7	8,0
Despeses de personal	2.593,0	10,6	2.798,6	10,7	7,9
RESULTAT ECONÒMIC BRUT DE L'EXPLOTACIÓ	1.467,4	6,0	1.585,2	6,0	8,0
Amortitzacions de l'immobilitzat	660,2	2,7	707,9	2,7	7,2
Provisions de tràfic	25,7	0,1	47,9	0,2	86,6
RESULTAT ECONÒMIC NET DE L'EXPLOTACIÓ	781,6	3,2	829,4	3,2	6,1
Despeses financeres	199,0	0,8	244,4	0,9	22,8
Ingressos financers	32,9	0,1	64,4	0,2	95,7
Altres partides financeres	-4,1	0,0	3,9	0,0	(ns)
RESULTAT ORDINARI NET	611,4	2,5	653,3	2,5	6,9
Resultats extraordinaris	-0,3	0,0	176,8	0,7	(ns)
RESULTAT ABANS D'IMPOSTOS	611,1	2,5	830,1	3,2	35,8
Impost de societats i altres	198,8	0,8	268,2	1,0	34,9
RESULTAT NET TOTAL	412,3	1,7	561,9	2,1	36,3
RECURSOS GENERATS	1.098,1	4,5	1.317,8	5,0	20,0

3. Ràtios 2006	Valor mitjà	% Var s 2005	Diferència conjunt mitjanes	Q 1	Mediana	Q 3
Rendibilitat, marge i rotació						
Rendibilitat financera (%)	10,92	-2,3	-3,22	0,45	8,27	17,75
Palanquejament net (%)	5,20	-8,3	-2,18	-1,17	2,31	8,87
Rendibilitat econòmica (%)	5,72	3,8	-1,04	0,88	4,03	7,12
Marge (%)	3,42	3,2	-2,51	0,46	2,63	4,91
Rotació (voltes)	1,67	0,6	0,53	1,07	1,53	2,34
Relatius al nombre d'ocupats						
Vab per ocupat (milers d'euros)	45,65	4,6	-2,10	29,12	39,38	60,06
Despeses de personal per ocupat (milers d'euros)	29,15	4,6	-3,56	22,83	28,06	33,99
Ràtios sobre el valor afegit brut						
Costos laborals unitaris (%)	63,84	0,0	-4,65	56,34	70,22	82,50
Productivitat de l'actiu (%)	30,58	2,9	-6,58	20,77	32,60	49,76
Productivitat de l'immobilitzat (%)	72,64	2,3	-40,18	49,59	93,19	144,72
Ràtios financeres						
Endeutament (%)	60,62	-1,5	-0,99	40,13	62,16	76,37
Liquiditat (%)	1,23	1,4	-0,07	0,97	1,15	1,76
Fons de maniobra (%)	1,22	0,9	-0,09	0,94	1,16	1,62

¹ Dades arrodonides a un decimal, llevat d'aquelles ràtios en què les dades apareixen amb dos decimals. Variacions calculades a partir dels valors de les mateixes empreses. Font: PimesDat de PIMEC a partir de dades de SABI.

Indústria tèxtil, cuir i confecció

Valors mitjans per empresa ¹

Mitjanes empreses

	Exercici 2005	Exercici 2006	% Variació
Nombre d'empreses	151	151	-
Mitjana de treballadors per empresa	93,5	88,3	-5,5

1. Comptes de balanç	Mil euros	%	Mil euros	%	% Variació
ACTIU IMMOBILITZAT	3.444,7	33,5	3.458,0	33,5	0,4
Despeses d'establiment	22,9	0,2	16,5	0,2	-27,9
Immobilitzacions immaterials	513,5	5,0	454,2	4,4	-11,6
Immobilitzacions materials	2.330,4	22,7	2.279,0	22,1	-2,2
Immobilitzacions financeres i altres actius fixos	578,0	5,6	708,3	6,9	22,6
DESPESES A DISTRIBUIR	68,0	0,7	57,2	0,6	-15,9
ACTIU CIRCULANT	6.760,4	65,8	6.798,4	65,9	0,6
Existències	2.299,2	22,4	2.269,3	22,0	-1,3
Deutors	3.339,6	32,5	3.386,4	32,8	1,4
Inversions financeres temporals	608,7	5,9	628,6	6,1	3,3
Tresoreria	465,6	4,5	472,0	4,6	1,4
Altres actius circulants	47,3	0,5	42,1	0,4	-11,0
ALTRES ACTIUS	2,4	0,0	0,8	0,0	-65,3
TOTAL ACTIU	10.275,5	100,0	10.314,4	100,0	0,4

FONS PROPIS	4.529,1	44,1	4.783,3	46,4	5,6
Capital subscrit	1.073,4	10,4	1.082,2	10,5	0,8
Reserves i altres fons propis	3.478,6	33,9	3.410,8	33,1	-1,9
Resultat de l'exercici	-22,9	-0,2	290,4	2,8	(ns)
INGRESSOS A DISTRIBUIR	45,1	0,4	25,6	0,2	-43,2
RECURSOS ALIENS A LLARG TERMINI	1.408,3	13,7	1.180,4	11,4	-16,2
Creditors a llarg termini	1.311,8	12,8	1.113,2	10,8	-15,1
Altres passius fixos	96,5	0,9	67,1	0,7	-30,4
CREDITORS A CURT TERMINI	4.289,8	41,7	4.323,7	41,9	0,8
ALTRES PASSIUS	3,3	0,0	1,5	0,0	-55,9
TOTAL PASSIU	10.275,5	100,0	10.314,4	100,0	0,4

2. Comptes de resultats	Mil euros	%	Mil euros	%	% Variació
INGRESSOS D'EXPLOTACIÓ	12.309,7	100,0	12.897,7	100,0	4,8
Import net de la xifra de negoci	12.176,3	98,9	12.755,4	98,9	4,8
Altres ingressos d'explotació i variació d'existències	133,5	1,1	142,3	1,1	6,6
Consums d'explotació	7.021,8	57,0	7.399,8	57,4	5,4
Altres despeses d'explotació	2.046,7	16,6	2.250,0	17,4	9,9
VALOR AFEGIT BRUT AL COST DE FACTORS	3.241,2	26,3	3.247,9	25,2	0,2
Despeses de personal	2.571,8	20,9	2.499,0	19,4	-2,8
RESULTAT ECONÒMIC BRUT DE L'EXPLOTACIÓ	669,4	5,4	748,9	5,8	11,9
Amortitzacions de l'immobilitzat	535,3	4,3	521,1	4,0	-2,7
Provisions de tràfic	40,8	0,3	45,1	0,3	10,6
RESULTAT ECONÒMIC NET DE L'EXPLOTACIÓ	93,3	0,8	182,7	1,4	95,9
Despeses financeres	173,1	1,4	183,0	1,4	5,7
Ingressos financers	55,3	0,4	67,0	0,5	21,3
Altres partides financeres	-2,8	0,0	-13,0	-0,1	-369,2
RESULTAT ORDINARI NET	-27,4	-0,2	53,7	0,4	(ns)
Resultats extraordinaris	72,1	0,6	426,1	3,3	490,8
RESULTAT ABANS D'IMPOSTOS	44,7	0,4	479,8	3,7	972,2
Impost de societats i altres	67,6	0,5	189,4	1,5	180,0
RESULTAT NET TOTAL	-22,9	-0,2	290,4	2,3	(ns)
RECURSOS GENERATS	553,2	4,5	856,5	6,6	54,8

3. Ràtios 2006	Valor mitjà	% Var s 2005	Diferència conjunt mitjanes	Q 1	Mediana	Q 3
Rendibilitat, marge i rotació						
Rendibilitat financera (%)	1,12	-285,8	-13,01	-5,11	2,60	11,13
Palanquejament net (%)	-1,17	-42,1	-8,55	-3,98	-0,40	4,08
Rendibilitat econòmica (%)	2,29	61,8	-4,47	-3,58	2,58	5,71
Marge (%)	1,84	55,0	-4,09	-2,70	2,10	4,87
Rotació (voltes)	1,25	4,4	0,11	0,94	1,19	1,55
Relatius al nombre d'ocupats						
Vab per ocupat (milers d'euros)	36,77	6,1	-10,99	25,00	34,27	42,86
Despeses de personal per ocupat (milers d'euros)	28,29	2,9	-4,42	23,15	27,33	32,41
Ràtios sobre el valor afegit brut						
Costos laborals unitaris (%)	76,94	-3,0	8,45	68,10	78,79	93,12
Productivitat de l'actiu (%)	36,48	1,2	-0,67	27,72	39,03	61,41
Productivitat de l'immobilitzat (%)	118,83	4,3	6,01	83,41	176,15	305,56
Ràtios financeres						
Endeutament (%)	53,38	-3,8	-8,23	34,76	54,90	67,96
Liquiditat (%)	1,57	-0,2	0,28	1,09	1,55	2,48
Fons de maniobra (%)	1,72	0,1	0,41	1,10	1,67	2,71

¹ Dades arrodonides a un decimal, llevat d'aquelles ràtios en què les dades apareixen amb dos decimals. Variacions calculades a partir dels valors de les mateixes empreses.
Font: PimesDat de PIMEC a partir de dades de SABI.

Cautxú, fusta i altres indústries

Valors mitjans per empresa ¹

Mitjanes empreses

	Exercici 2005	Exercici 2006	% Variació
Nombre d'empreses	143	143	-
Mitjana de treballadors per empresa	94,9	94,3	-0,7

1. Comptes de balanç	Mil euros	%	Mil euros	%	% Variació
ACTIU IMMOBILITZAT	5.227,1	38,9	5.414,1	38,4	3,6
Despeses d'establiment	20,1	0,1	17,7	0,1	-12,0
Immobilitzacions immaterials	1.035,7	7,7	1.059,0	7,5	2,2
Immobilitzacions materials	3.517,9	26,1	3.596,2	25,5	2,2
Immobilitzacions financeres i altres actius fixos	653,5	4,9	741,3	5,3	13,4
DESPESES A DISTRIBUIR	48,9	0,4	59,1	0,4	20,8
ACTIU CIRCULANT	8.175,4	60,8	8.610,9	61,1	5,3
Existències	2.051,7	15,2	2.144,1	15,2	4,5
Deutors	4.882,7	36,3	5.183,3	36,8	6,2
Inversions financeres temporals	558,3	4,1	416,2	3,0	-25,5
Tresoreria	638,1	4,7	826,6	5,9	29,6
Altres actius circulants	44,7	0,3	40,7	0,3	-9,1
ALTRES ACTIUS	3,0	0,0	2,7	0,0	-10,8
TOTAL ACTIU	13.454,5	100,0	14.086,7	100,0	4,7

FONS PROPIS	5.621,9	41,8	5.750,4	40,8	2,3
Capital subscrit	1.628,4	12,1	1.551,1	11,0	-4,7
Reserves i altres fons propis	3.597,7	26,7	3.814,5	27,1	6,0
Resultat de l'exercici	395,8	2,9	384,8	2,7	-2,8
INGRESSOS A DISTRIBUIR	55,8	0,4	42,1	0,3	-24,4
RECURSOS ALIENS A LLARG TERMINI	1.855,7	13,8	1.851,2	13,1	-0,2
Creditors a llarg termini	1.787,5	13,3	1.803,3	12,8	0,9
Altres passius fixos	68,2	0,5	47,9	0,3	-29,8
CREDITORS A CURT TERMINI	5.893,6	43,8	6.418,3	45,6	8,9
ALTRES PASSIUS	27,6	0,2	24,7	0,2	-10,5
TOTAL PASSIU	13.454,5	100,0	14.086,7	100,0	4,7

2. Comptes de resultats	Mil euros	%	Mil euros	%	% Variació
INGRESSOS D'EXPLOTACIÓ	17.208,4	100,0	18.600,7	100,0	8,1
Import net de la xifra de negoci	17.045,0	99,1	18.397,8	98,9	7,9
Altres ingressos d'explotació i variació d'existències	163,4	0,9	202,9	1,1	24,1
Consums d'explotació	9.817,0	57,0	10.711,2	57,6	9,1
Altres despeses d'explotació	2.777,2	16,1	3.042,4	16,4	9,6
VALOR AFEGIT BRUT AL COST DE FACTORS	4.614,2	26,8	4.847,1	26,1	5,0
Despeses de personal	3.079,9	17,9	3.232,9	17,4	5,0
RESULTAT ECONÒMIC BRUT DE L'EXPLOTACIÓ	1.534,4	8,9	1.614,2	8,7	5,2
Amortitzacions de l'immobilitzat	759,1	4,4	797,1	4,3	5,0
Provisions de tràfic	39,8	0,2	22,6	0,1	-43,2
RESULTAT ECONÒMIC NET DE L'EXPLOTACIÓ	735,4	4,3	794,4	4,3	8,0
Despeses financeres	178,5	1,0	213,1	1,1	19,4
Ingressos financers	53,7	0,3	69,6	0,4	29,5
Altres partides financeres	35,5	0,2	-47,8	-0,3	(ns)
RESULTAT ORDINARI NET	646,1	3,8	603,1	3,2	-6,7
Resultats extraordinaris	-34,6	-0,2	-1,9	0,0	-94,5
RESULTAT ABANS D'IMPOSTOS	611,5	3,6	601,3	3,2	-1,7
Impost de societats i altres	215,8	1,3	216,4	1,2	0,3
RESULTAT NET TOTAL	395,8	2,3	384,8	2,1	-2,8
RECURSOS GENERATS	1.194,7	6,9	1.204,5	6,5	0,8

3. Ràtios 2006	Valor mitjà	% Var s 2005	Diferència conjunt mitjanes	Q 1	Mediana	Q 3
Rendibilitat, marge i rotació						
Rendibilitat financera (%)	10,49	-8,7	-3,65	2,06	8,10	19,51
Palanquejament net (%)	4,69	-12,5	-2,68	-0,80	2,72	8,83
Rendibilitat econòmica (%)	5,79	-5,5	-0,97	1,85	4,24	10,10
Marge (%)	4,39	-8,4	-1,53	1,58	3,37	7,23
Rotació (voltes)	1,32	3,2	0,18	1,05	1,33	1,64
Relatius al nombre d'ocupats						
Vab per ocupat (milers d'euros)	51,42	5,8	3,66	37,00	46,15	60,62
Despeses de personal per ocupat (milers d'euros)	34,29	5,7	1,58	27,53	32,26	39,80
Ràtios sobre el valor afegit brut						
Costos laborals unitaris (%)	66,70	-0,1	-1,79	58,65	70,58	82,55
Productivitat de l'actiu (%)	37,72	-0,5	0,57	28,24	41,26	53,11
Productivitat de l'immobilitzat (%)	104,12	2,8	-8,71	78,69	127,80	200,22
Ràtios financeres						
Endeutament (%)	58,88	1,9	-2,72	48,28	62,04	75,35
Liquiditat (%)	1,34	-3,3	0,05	1,02	1,27	1,79
Fons de maniobra (%)	1,40	-1,9	0,09	1,03	1,35	1,94

¹ Dades arrodonides a un decimal, llevat d'aquelles ràtios en què les dades apareixen amb dos decimals. Variacions calculades a partir dels valors de les mateixes empreses.
Font: PimesDat de PIMEC a partir de dades de SABI.

Indústria del paper, arts gràfiques i edició

Valors mitjans per empresa ¹

Mitjanes empreses

	Exercici 2005	Exercici 2006	% Variació
Nombre d'empreses	133	133	-
Mitjana de treballadors per empresa	92,9	93,1	0,2

1. Comptes de balanç	Mil euros	%	Mil euros	%	% Variació
ACTIU IMMOBILITZAT	5.590,4	38,7	5.694,6	37,6	1,9
Despeses d'establiment	22,6	0,2	24,6	0,2	8,8
Immobilitzacions immaterials	1.483,9	10,3	1.418,7	9,4	-4,4
Immobilitzacions materials	3.206,9	22,2	3.239,5	21,4	1,0
Immobilitzacions financeres i altres actius fixos	877,1	6,1	1.011,8	6,7	15,4
DESPESES A DISTRIBUIR	64,5	0,4	77,5	0,5	20,2
ACTIU CIRCULANT	8.703,5	60,2	9.275,4	61,3	6,6
Existències	1.651,5	11,4	1.698,0	11,2	2,8
Deutors	5.662,2	39,2	5.972,8	39,5	5,5
Inversions financeres temporals	782,0	5,4	929,9	6,1	18,9
Tresoreria	521,4	3,6	536,7	3,5	2,9
Altres actius circulants	86,4	0,6	138,1	0,9	59,8
ALTRES ACTIUS	101,1	0,7	89,6	0,6	-11,3
TOTAL ACTIU	14.459,4	100,0	15.137,2	100,0	4,7

FONS PROPIS	6.134,1	42,4	6.134,3	40,5	0,0
Capital subscrit	1.634,6	11,3	1.703,5	11,3	4,2
Reserves i altres fons propis	4.148,3	28,7	4.315,9	28,5	4,0
Resultat de l'exercici	351,2	2,4	114,9	0,8	-67,3
INGRESSOS A DISTRIBUIR	48,9	0,3	54,8	0,4	11,9
RECURSOS ALIENS A LLARG TERMINI	1.706,9	11,8	1.911,4	12,6	12,0
Creditors a llarg termini	1.664,9	11,5	1.850,4	12,2	11,1
Altres passius fixos	42,0	0,3	60,9	0,4	45,1
CREDITORS A CURT TERMINI	6.560,3	45,4	7.025,3	46,4	7,1
ALTRES PASSIUS	9,2	0,1	11,4	0,1	24,2
TOTAL PASSIU	14.459,4	100,0	15.137,2	100,0	4,7

2. Comptes de resultats	Mil euros	%	Mil euros	%	% Variació
INGRESSOS D'EXPLOTACIÓ	16.915,0	100,0	17.403,2	100,0	2,9
Import net de la xifra de negoci	16.708,4	98,8	17.160,7	98,6	2,7
Altres ingressos d'explotació i variació d'existències	206,6	1,2	242,5	1,4	17,4
Consums d'explotació	9.099,5	53,8	9.400,8	54,0	3,3
Altres despeses d'explotació	3.129,8	18,5	3.387,9	19,5	8,2
VALOR AFEGIT BRUT AL COST DE FACTORS	4.685,7	27,7	4.614,5	26,5	-1,5
Despeses de personal	3.231,4	19,1	3.326,5	19,1	2,9
RESULTAT ECONÒMIC BRUT DE L'EXPLOTACIÓ	1.454,3	8,6	1.287,9	7,4	-11,4
Amortitzacions de l'immobilitzat	805,0	4,8	853,8	4,9	6,1
Provisions de tràfic	29,1	0,2	98,4	0,6	238,3
RESULTAT ECONÒMIC NET DE L'EXPLOTACIÓ	620,2	3,7	335,8	1,9	-45,9
Despeses financeres	173,9	1,0	200,0	1,1	15,0
Ingressos financers	91,4	0,5	97,8	0,6	7,0
Altres partides financeres	-14,6	-0,1	-4,6	0,0	-68,2
RESULTAT ORDINARI NET	523,1	3,1	228,9	1,3	-56,2
Resultats extraordinaris	-0,2	0,0	5,9	0,0	(ns)
RESULTAT ABANS D'IMPOSTOS	522,9	3,1	234,8	1,3	-55,1
Impost de societats i altres	171,7	1,0	119,9	0,7	-30,2
RESULTAT NET TOTAL	351,2	2,1	114,9	0,7	-67,3
RECURSOS GENERATS	1.185,2	7,0	1.067,1	6,1	-10,0

3. Ràtios 2006	Valor mitjà	% Var s 2005	Diferència conjunt mitjanes	Q 1	Mediana	Q 3
Rendibilitat, marge i rotació						
Rendibilitat financera (%)	3,73	-56,2	-10,41	0,86	7,66	17,23
Palanquejament net (%)	0,90	-75,8	-6,48	-1,84	2,43	8,45
Rendibilitat econòmica (%)	2,83	-41,2	-3,93	0,58	3,84	7,68
Marge (%)	2,46	-40,2	-3,46	0,47	3,25	6,65
Rotació (voltes)	1,15	-1,7	0,01	0,88	1,12	1,40
Relatius al nombre d'ocupats						
Vab per ocupat (milers d'euros)	49,59	-1,7	1,83	38,93	47,55	59,03
Despeses de personal per ocupat (milers d'euros)	35,75	2,8	3,04	30,16	34,59	41,56
Ràtios sobre el valor afegit brut						
Costos laborals unitaris (%)	72,09	4,5	3,60	63,44	72,89	83,77
Productivitat de l'actiu (%)	35,49	-4,5	-1,67	27,92	39,18	55,87
Productivitat de l'immobilitzat (%)	99,06	-0,8	-13,77	69,20	104,27	209,47
Ràtios financeres						
Endeutament (%)	59,11	3,3	-2,49	42,11	63,06	76,38
Liquiditat (%)	1,32	-0,5	0,02	0,95	1,28	1,89
Fons de maniobra (%)	1,41	0,7	0,10	0,95	1,30	2,27

¹ Dades arrodonides a un decimal, llevat d'aquelles ràtios en què les dades apareixen amb dos decimals. Variacions calculades a partir dels valors de les mateixes empreses.
Font: PimesDat de PIMEC a partir de dades de SABI.

Indústries químiques

Valors mitjans per empresa ¹

Mitjanes empreses

	Exercici 2005	Exercici 2006	% Variació
Nombre d'empreses	146	146	-
Mitjana de treballadors per empresa	94,0	94,6	0,6

1. Comptes de balanç	Mil euros	%	Mil euros	%	% Variació
ACTIU IMMOBILITZAT	12.111,4	46,7	12.392,5	45,8	2,3
Despeses d'establiment	8,7	0,0	10,9	0,0	25,7
Immobilitzacions immaterials	1.615,4	6,2	1.517,6	5,6	-6,1
Immobilitzacions materials	4.856,6	18,7	5.134,8	19,0	5,7
Immobilitzacions financeres i altres actius fixos	5.630,7	21,7	5.729,1	21,2	1,7
DESPESES A DISTRIBUIR	33,7	0,1	38,5	0,1	14,3
ACTIU CIRCULANT	13.754,0	53,0	14.575,2	53,9	6,0
Existències	3.426,1	13,2	3.828,6	14,2	11,7
Deutors	7.902,6	30,5	8.210,1	30,4	3,9
Inversions financeres temporals	1.366,7	5,3	1.322,8	4,9	-3,2
Tresoreria	1.029,1	4,0	1.170,6	4,3	13,8
Altres actius circulants	29,4	0,1	43,1	0,2	46,4
ALTRES ACTIUS	34,0	0,1	29,5	0,1	-13,1
TOTAL ACTIU	25.933,0	100,0	27.035,7	100,0	4,3

FONS PROPIS	11.460,9	44,2	11.621,0	43,0	1,4
Capital subscrit	3.307,3	12,8	3.366,3	12,5	1,8
Reserves i altres fons propis	6.823,9	26,3	7.222,8	26,7	5,8
Resultat de l'exercici	1.329,7	5,1	1.031,8	3,8	-22,4
INGRESSOS A DISTRIBUIR	80,3	0,3	97,7	0,4	21,7
RECURSOS ALIENS A LLARG TERMINI	4.884,5	18,8	5.640,4	20,9	15,5
Creditors a llarg termini	4.660,3	18,0	5.196,9	19,2	11,5
Altres passius fixos	224,1	0,9	443,4	1,6	97,9
CREDITORS A CURT TERMINI	9.215,3	35,5	9.504,7	35,2	3,1
ALTRES PASSIUS	292,1	1,1	171,9	0,6	-41,1
TOTAL PASSIU	25.933,0	100,0	27.035,7	100,0	4,3

2. Comptes de resultats	Mil euros	%	Mil euros	%	% Variació
INGRESSOS D'EXPLOTACIÓ	25.186,0	100,0	27.644,7	100,0	9,8
Import net de la xifra de negoci	24.272,5	96,4	26.672,1	96,5	9,9
Altres ingressos d'explotació i variació d'existències	913,5	3,6	972,5	3,5	6,5
Consums d'explotació	13.235,7	52,6	14.830,8	53,6	12,1
Altres despeses d'explotació	5.336,2	21,2	5.864,2	21,2	9,9
VALOR AFEGIT BRUT AL COST DE FACTORS	6.614,2	26,3	6.949,6	25,1	5,1
Despeses de personal	4.105,4	16,3	4.312,5	15,6	5,0
RESULTAT ECONÒMIC BRUT DE L'EXPLOTACIÓ	2.508,8	10,0	2.637,1	9,5	5,1
Amortitzacions de l'immobilitzat	1.035,3	4,1	1.026,5	3,7	-0,8
Provisions de tràfic	46,7	0,2	50,2	0,2	7,4
RESULTAT ECONÒMIC NET DE L'EXPLOTACIÓ	1.426,8	5,7	1.560,4	5,6	9,4
Despeses financeres	432,7	1,7	391,7	1,4	-9,5
Ingressos financers	198,2	0,8	414,3	1,5	109,0
Altres partides financeres	20,0	0,1	-7,2	0,0	(ns)
RESULTAT ORDINARI NET	1.212,3	4,8	1.575,8	5,7	30,0
Resultats extraordinaris	695,0	2,8	-281,3	-1,0	(ns)
RESULTAT ABANS D'IMPOSTOS	1.907,4	7,6	1.294,6	4,7	-32,1
Impost de societats i altres	577,7	2,3	262,7	1,0	-54,5
RESULTAT NET TOTAL	1.329,7	5,3	1.031,8	3,7	-22,4
RECURSOS GENERATS	2.411,6	9,6	2.108,5	7,6	-12,6

3. Ràtios 2006	Valor mitjà	% Var s 2005	Diferència conjunt mitjanes	Q 1	Mediana	Q 3
Rendibilitat, marge i rotació						
Rendibilitat financera (%)	13,56	28,2	-0,58	4,13	14,83	26,95
Palanquejament net (%)	6,28	48,4	-1,09	0,50	3,76	12,84
Rendibilitat econòmica (%)	7,28	14,7	0,51	2,85	6,41	13,17
Marge (%)	7,12	9,0	1,19	1,76	5,30	11,57
Rotació (voltes)	1,02	5,3	-0,12	0,88	1,19	1,58
Relatius al nombre d'ocupats						
Vab per ocupat (milers d'euros)	73,49	4,4	25,73	51,06	69,61	93,38
Despeses de personal per ocupat (milers d'euros)	45,61	4,4	12,90	36,06	45,43	52,09
Ràtios sobre el valor afegit brut						
Costos laborals unitaris (%)	62,05	0,0	-6,43	50,20	63,70	78,42
Productivitat de l'actiu (%)	34,91	-0,4	-2,24	27,18	35,14	52,63
Productivitat de l'immobilitzat (%)	104,47	2,2	-8,36	66,56	129,72	282,27
Ràtios financeres						
Endeutament (%)	56,65	2,1	-4,95	33,89	56,05	72,19
Liquiditat (%)	1,53	2,7	0,24	1,15	1,59	2,41
Fons de maniobra (%)	1,39	3,2	0,08	1,21	1,74	2,69

¹ Dades arrodonides a un decimal, llevat d'aquelles ràtios en què les dades apareixen amb dos decimals. Variacions calculades a partir dels valors de les mateixes empreses.
Font: PimesDat de PIMEC a partir de dades de SABI.

Metal·lúrgia, maquinària i material elèctric

Valors mitjans per empresa ¹

Mitjanes empreses

	Exercici 2005	Exercici 2006	% Variació
Nombre d'empreses	359	359	-
Mitjana de treballadors per empresa	91,1	91,1	-0,1

1. Comptes de balanç	Mil euros	%	Mil euros	%	% Variació
ACTIU IMMOBILITZAT	4.168,2	30,2	4.311,9	28,6	3,4
Despeses d'establiment	20,6	0,1	16,2	0,1	-21,8
Immobilitzacions immaterials	802,8	5,8	885,7	5,9	10,3
Immobilitzacions materials	2.576,4	18,7	2.580,0	17,1	0,1
Immobilitzacions financeres i altres actius fixos	768,4	5,6	830,0	5,5	8,0
DESPESES A DISTRIBUIR	40,7	0,3	77,9	0,5	91,6
ACTIU CIRCULANT	9.570,2	69,4	10.628,7	70,6	11,1
Existències	2.616,4	19,0	3.002,8	19,9	14,8
Deutors	5.296,9	38,4	5.782,0	38,4	9,2
Inversions financeres temporals	880,9	6,4	1.032,6	6,9	17,2
Tresoreria	749,9	5,4	771,6	5,1	2,9
Altres actius circulants	26,1	0,2	39,8	0,3	52,2
ALTRES ACTIUS	3,0	0,0	44,8	0,3	(ns)
TOTAL ACTIU	13.782,0	100,0	15.063,3	100,0	9,3

FONS PROPIS	5.811,6	42,2	6.041,6	40,1	4,0
Capital subscrit	1.264,8	9,2	1.298,1	8,6	2,6
Reserves i altres fons propis	4.003,5	29,0	4.244,9	28,2	6,0
Resultat de l'exercici	543,2	3,9	498,6	3,3	-8,2
INGRESSOS A DISTRIBUIR	24,8	0,2	21,6	0,1	-12,9
RECURSOS ALIENS A LLARG TERMINI	1.374,2	10,0	1.885,9	12,5	37,2
Creditors a llarg termini	1.336,5	9,7	1.817,9	12,1	36,0
Altres passius fixos	37,8	0,3	68,0	0,5	80,0
CREDITORS A CURT TERMINI	6.550,4	47,5	7.055,4	46,8	7,7
ALTRES PASSIUS	21,1	0,2	58,9	0,4	178,6
TOTAL PASSIU	13.782,0	100,0	15.063,3	100,0	9,3

2. Comptes de resultats	Mil euros	%	Mil euros	%	% Variació
INGRESSOS D'EXPLOTACIÓ	16.135,8	100,0	17.718,1	100,0	9,8
Import net de la xifra de negoci	15.915,9	98,6	17.486,6	98,7	9,9
Altres ingressos d'explotació i variació d'existències	219,9	1,4	231,6	1,3	5,3
Consums d'explotació	9.176,8	56,9	10.317,9	58,2	12,4
Altres despeses d'explotació	2.312,3	14,3	2.484,3	14,0	7,4
VALOR AFEGIT BRUT AL COST DE FACTORS	4.646,7	28,8	4.915,8	27,7	5,8
Despeses de personal	3.168,8	19,6	3.305,1	18,7	4,3
RESULTAT ECONÒMIC BRUT DE L'EXPLOTACIÓ	1.477,8	9,2	1.610,7	9,1	9,0
Amortitzacions de l'immobilitzat	552,1	3,4	571,8	3,2	3,6
Provisions de tràfic	44,3	0,3	56,4	0,3	27,3
RESULTAT ECONÒMIC NET DE L'EXPLOTACIÓ	881,4	5,5	982,5	5,5	11,5
Despeses financeres	164,9	1,0	210,6	1,2	27,7
Ingressos financers	73,0	0,5	87,0	0,5	19,2
Altres partides financeres	20,0	0,1	-16,9	-0,1	(ns)
RESULTAT ORDINARI NET	809,5	5,0	841,9	4,8	4,0
Resultats extraordinaris	7,9	0,0	-61,6	-0,3	(ns)
RESULTAT ABANS D'IMPOSTOS	817,4	5,1	780,3	4,4	-4,5
Impost de societats i altres	274,2	1,7	281,7	1,6	2,7
RESULTAT NET TOTAL	543,2	3,4	498,6	2,8	-8,2
RECURSOS GENERATS	1.139,6	7,1	1.126,8	6,4	-1,1

3. Ràtios 2006	Valor mitjà	% Var s 2005	Diferència conjunt mitjanes	Q 1	Mediana	Q 3
Rendibilitat, marge i rotació						
Rendibilitat financera (%)	13,94	0,0	-0,20	3,39	11,69	24,26
Palanquejament net (%)	6,95	1,3	-0,43	0,46	4,50	11,36
Rendibilitat econòmica (%)	6,99	-1,2	0,22	2,46	5,66	10,36
Marge (%)	5,94	-1,6	0,02	2,03	4,52	8,43
Rotació (voltes)	1,18	0,5	0,03	0,99	1,27	1,57
Relatius al nombre d'ocupats						
Vab per ocupat (milers d'euros)	53,98	5,9	6,22	39,55	49,91	64,66
Despeses de personal per ocupat (milers d'euros)	36,29	4,4	3,58	31,34	35,66	41,35
Ràtios sobre el valor afegit brut						
Costos laborals unitaris (%)	67,23	-1,4	-1,25	59,72	73,25	83,22
Productivitat de l'actiu (%)	37,64	-2,3	0,48	29,58	41,30	58,25
Productivitat de l'immobilitzat (%)	141,84	3,2	29,01	106,58	194,78	364,69
Ràtios financeres						
Endeumentament (%)	59,75	3,6	-1,85	45,76	60,95	74,95
Liquiditat (%)	1,51	3,1	0,21	1,12	1,44	2,03
Fons de maniobra (%)	1,84	6,6	0,53	1,27	1,89	3,56

¹ Dades arrodonides a un decimal, llevat d'aquelles ràtios en què les dades apareixen amb dos decimals. Variacions calculades a partir dels valors de les mateixes empreses.
Font: PimesDat de PIMEC a partir de dades de SABI.

Material de transport

Valors mitjans per empresa ¹

Mitjanes empreses

	Exercici 2005	Exercici 2006	% Variació
Nombre d'empreses	30	30	-
Mitjana de treballadors per empresa	112,1	106,5	-5,0

1. Comptes de balanç	Mil euros	%	Mil euros	%	% Variació
ACTIU IMMOBILITZAT	3.468,0	25,9	3.812,2	26,6	9,9
Despeses d'establiment	18,7	0,1	9,8	0,1	-47,8
Immobilitzacions immaterials	474,8	3,5	414,1	2,9	-12,8
Immobilitzacions materials	2.786,8	20,8	2.823,7	19,7	1,3
Immobilitzacions financeres i altres actius fixos	187,8	1,4	564,7	3,9	200,7
DESPESES A DISTRIBUIR	24,7	0,2	30,6	0,2	24,1
ACTIU CIRCULANT	9.911,1	73,9	10.494,4	73,2	5,9
Existències	2.427,3	18,1	2.499,5	17,4	3,0
Deutors	5.344,6	39,9	4.966,9	34,6	-7,1
Inversions financeres temporals	1.534,9	11,5	1.988,9	13,9	29,6
Tresoreria	570,2	4,3	1.017,4	7,1	78,4
Altres actius circulants	34,1	0,3	21,7	0,2	-36,5
ALTRES ACTIUS	0,1	0,0	-0,1	0,0	(ns)
TOTAL ACTIU	13.403,9	100,0	14.337,1	100,0	7,0

FONS PROPIS	3.827,6	28,6	3.691,5	25,7	-3,6
Capital subscrit	1.797,8	13,4	1.784,3	12,4	-0,8
Reserves i altres fons propis	1.786,0	13,3	1.924,4	13,4	7,8
Resultat de l'exercici	243,8	1,8	-17,2	-0,1	(ns)
INGRESSOS A DISTRIBUIR	32,5	0,2	30,9	0,2	-5,0
RECURSOS ALIENS A LLARG TERMINI	1.380,7	10,3	1.501,1	10,5	8,7
Creditors a llarg termini	1.336,5	10,0	1.434,8	10,0	7,4
Altres passius fixos	44,2	0,3	66,3	0,5	49,9
CREDITORS A CURT TERMINI	8.159,2	60,9	9.103,6	63,5	11,6
ALTRES PASSIUS	3,9	0,0	10,0	0,1	158,6
TOTAL PASSIU	13.403,9	100,0	14.337,1	100,0	7,0

2. Comptes de resultats	Mil euros	%	Mil euros	%	% Variació
INGRESSOS D'EXPLOTACIÓ	27.293,7	100,0	27.383,4	100,0	0,3
Import net de la xifra de negoci	27.050,1	99,1	27.157,1	99,2	0,4
Altres ingressos d'explotació i variació d'existències	243,6	0,9	226,3	0,8	-7,1
Consums d'explotació	18.984,4	69,6	19.525,0	71,3	2,8
Altres despeses d'explotació	3.124,0	11,4	3.085,1	11,3	-1,2
VALOR AFEGIT BRUT AL COST DE FACTORS	5.185,4	19,0	4.773,4	17,4	-7,9
Despeses de personal	3.814,0	14,0	3.841,4	14,0	0,7
RESULTAT ECONÒMIC BRUT DE L'EXPLOTACIÓ	1.371,4	5,0	932,0	3,4	-32,0
Amortitzacions de l'immobilitzat	620,0	2,3	597,9	2,2	-3,6
Provisions de tràfic	93,4	0,3	172,3	0,6	84,4
RESULTAT ECONÒMIC NET DE L'EXPLOTACIÓ	657,9	2,4	161,8	0,6	-75,4
Despeses financeres	121,3	0,4	156,3	0,6	28,8
Ingressos financers	80,2	0,3	99,5	0,4	24,1
Altres partides financeres	-2,6	0,0	2,4	0,0	(ns)
RESULTAT ORDINARI NET	614,1	2,3	107,4	0,4	-82,5
Resultats extraordinaris	-39,7	-0,1	157,6	0,6	(ns)
RESULTAT ABANS D'IMPOSTOS	574,4	2,1	265,0	1,0	-53,9
Impost de societats i altres	330,6	1,2	282,3	1,0	-14,6
RESULTAT NET TOTAL	243,8	0,9	-17,2	-0,1	(ns)
RECURSOS GENERATS	957,2	3,5	753,0	2,7	-21,3

3. Ràtios 2006	Valor mitjà	% Var s 2005	Diferència conjunt mitjanes	Q 1	Mediana	Q 3
Rendibilitat, marge i rotació						
Rendibilitat financera (%)	2,91	-81,9	-11,23	4,88	15,53	22,44
Palanquejament net (%)	1,07	-89,9	-6,30	0,20	5,54	15,04
Rendibilitat econòmica (%)	1,84	-66,5	-4,92	1,42	5,24	8,40
Marge (%)	0,96	-64,3	-4,96	0,44	2,95	5,46
Rotació (voltes)	1,91	-6,2	0,77	1,31	1,65	2,28
Relatius al nombre d'ocupats						
Vab per ocupat (milers d'euros)	44,81	-3,1	-2,95	32,57	45,99	62,76
Despeses de personal per ocupat (milers d'euros)	36,06	6,0	3,35	29,22	33,31	41,27
Ràtios sobre el valor afegit brut						
Costos laborals unitaris (%)	80,47	9,4	11,99	59,85	72,22	80,78
Productivitat de l'actiu (%)	40,65	-8,8	3,49	27,32	39,96	57,04
Productivitat de l'immobilitzat (%)	147,43	-7,3	34,60	99,80	144,40	388,24
Ràtios financeres						
Endeutament (%)	74,04	4,0	12,43	46,81	75,24	93,51
Liquiditat (%)	1,15	-5,1	-0,14	0,91	1,23	1,72
Fons de maniobra (%)	1,36	-9,3	0,05	0,81	1,81	3,17

¹ Dades arrodonides a un decimal, llevat d'aquelles ràtios en què les dades apareixen amb dos decimals. Variacions calculades a partir dels valors de les mateixes empreses. Font: PimesDat de PIMEC a partir de dades de SABI.

	Exercici 2005	Exercici 2006	% Variació
Nombre d'empreses	326	326	-
Mitjana de treballadors per empresa	78,7	81,5	3,6

1. Comptes de balanç	Mil euros	%	Mil euros	%	% Variació
ACTIU IMMOBILITZAT	1.412,8	15,7	1.721,7	15,5	21,9
Despeses d'establiment	2,2	0,0	3,7	0,0	66,3
Immobilitzacions immaterials	285,4	3,2	312,0	2,8	9,3
Immobilitzacions materials	684,6	7,6	779,4	7,0	13,9
Immobilitzacions financeres i altres actius fixos	440,7	4,9	626,5	5,7	42,2
DESPESES A DISTRIBUIR	19,6	0,2	23,6	0,2	20,1
ACTIU CIRCULANT	7.587,4	84,1	9.318,0	84,1	22,8
Existències	1.437,0	15,9	1.822,8	16,4	26,8
Deutors	4.826,6	53,5	6.104,0	55,1	26,5
Inversions financeres temporals	652,8	7,2	688,3	6,2	5,4
Tresoreria	649,9	7,2	675,5	6,1	3,9
Altres actius circulants	21,2	0,2	27,4	0,2	29,6
ALTRES ACTIUS	1,2	0,0	22,8	0,2	(ns)
TOTAL ACTIU	9.021,1	100,0	11.086,1	100,0	22,9

FONS PROPIS	2.430,7	26,9	2.713,7	24,5	11,6
Capital subscrit	286,8	3,2	308,6	2,8	7,6
Reserves i altres fons propis	1.734,8	19,2	1.968,9	17,8	13,5
Resultat de l'exercici	409,0	4,5	436,2	3,9	6,6
INGRESSOS A DISTRIBUIR	5,9	0,1	7,3	0,1	22,8
RECURSOS ALIENS A LLARG TERMINI	685,0	7,6	894,8	8,1	30,6
Creditors a llarg termini	651,7	7,2	856,6	7,7	31,4
Altres passius fixos	33,2	0,4	38,2	0,3	14,8
CREDITORS A CURT TERMINI	5.889,2	65,3	7.467,0	67,4	26,8
ALTRES PASSIUS	10,3	0,1	3,3	0,0	-68,2
TOTAL PASSIU	9.021,1	100,0	11.086,1	100,0	22,9

2. Comptes de resultats	Mil euros	%	Mil euros	%	% Variació
INGRESSOS D'EXPLOTACIÓ	11.837,9	100,0	13.680,7	100,0	15,6
Import net de la xifra de negoci	11.771,4	99,4	13.575,4	99,2	15,3
Altres ingressos d'explotació i variació d'existències	66,5	0,6	105,3	0,8	58,3
Consums d'explotació	7.343,3	62,0	8.676,1	63,4	18,1
Altres despeses d'explotació	1.197,2	10,1	1.376,3	10,1	15,0
VALOR AFEGIT BRUT AL COST DE FACTORS	3.297,4	27,9	3.628,4	26,5	10,0
Despeses de personal	2.442,6	20,6	2.711,3	19,8	11,0
RESULTAT ECONÒMIC BRUT DE L'EXPLOTACIÓ	854,9	7,2	917,1	6,7	7,3
Amortitzacions de l'immobilitzat	155,2	1,3	176,7	1,3	13,8
Provisions de tràfic	22,6	0,2	37,1	0,3	64,0
RESULTAT ECONÒMIC NET DE L'EXPLOTACIÓ	677,1	5,7	703,4	5,1	3,9
Despeses financeres	95,3	0,8	140,4	1,0	47,4
Ingressos financers	38,4	0,3	60,1	0,4	56,4
Altres partides financeres	-2,8	0,0	4,1	0,0	(ns)
RESULTAT ORDINARI NET	617,4	5,2	627,2	4,6	1,6
Resultats extraordinaris	3,5	0,0	24,0	0,2	576,9
RESULTAT ABANS D'IMPOSTOS	621,0	5,2	651,1	4,8	4,9
Impost de societats i altres	212,0	1,8	214,9	1,6	1,4
RESULTAT NET TOTAL	409,0	3,5	436,2	3,2	6,6
RECURSOS GENERATS	586,8	5,0	649,9	4,8	10,8

3. Ràtios 2006	Valor mitjà	% Variació 2005	Diferència conjunt mitjanes	Q 1	Mediana	Q 3
Rendibilitat, marge i rotació						
Rendibilitat financera (%)	23,11	-9,0	8,97	11,43	23,89	37,55
Palanquejament net (%)	16,19	-7,5	8,81	5,28	13,49	26,49
Rendibilitat econòmica (%)	6,92	-12,4	0,16	3,80	6,69	10,84
Marge (%)	5,61	-6,8	-0,31	2,25	4,21	7,39
Rotació (voltes)	1,23	-6,0	0,09	1,19	1,57	2,13
Relatius al nombre d'ocupats						
Vab per ocupat (milers d'euros)	44,51	6,2	-3,25	32,44	40,86	55,70
Despeses de personal per ocupat (milers d'euros)	33,26	7,2	0,55	27,26	32,79	39,32
Ràtios sobre el valor afegit brut						
Costos laborals unitaris (%)	74,72	0,9	6,24	68,52	82,81	90,83
Productivitat de l'actiu (%)	37,32	-10,5	0,17	31,76	53,82	99,98
Productivitat de l'immobilitzat (%)	332,43	-2,2	219,60	282,49	726,13	1.808,82
Ràtios financeres						
Endeutament (%)	75,46	3,4	13,85	64,93	76,95	86,75
Liquiditat (%)	1,25	-3,1	-0,05	1,06	1,21	1,51
Fons de maniobra (%)	2,10	-5,0	0,78	1,26	2,44	5,37

¹ Dades arrodonides a un decimal, llevat d'aquelles ràtios en què les dades apareixen amb dos decimals. Variacions calculades a partir dels valors de les mateixes empreses.
Font: PimesDat de PIMEC a partir de dades de SABI.

Comerç i reparacions

Valors mitjans per empresa ¹

Mitjanes empreses

	Exercici 2005	Exercici 2006	% Variació
Nombre d'empreses	761	761	-
Mitjana de treballadors per empresa	77,7	80,5	3,6

1. Comptes de balanç	Mil euros	%	Mil euros	%	% Variació
ACTIU IMMOBILITZAT	3.083,3	23,9	3.597,1	25,0	16,7
Despeses d'establiment	24,6	0,2	23,2	0,2	-5,8
Immobilitzacions immaterials	614,0	4,8	684,2	4,8	11,4
Immobilitzacions materials	1.766,5	13,7	1.950,3	13,5	10,4
Immobilitzacions financeres i altres actius fixos	678,2	5,3	939,4	6,5	38,5
DESPESES A DISTRIBUIR	49,1	0,4	56,9	0,4	15,7
ACTIU CIRCULANT	9.771,4	75,7	10.739,3	74,6	9,9
Existències	3.021,2	23,4	3.304,3	23,0	9,4
Deutors	5.512,9	42,7	6.056,8	42,1	9,9
Inversions financeres temporals	530,8	4,1	617,2	4,3	16,3
Tresoreria	665,9	5,2	718,8	5,0	8,0
Altres actius circulants	40,6	0,3	42,1	0,3	3,8
ALTRES ACTIUS	6,5	0,1	4,6	0,0	-29,0
TOTAL ACTIU	12.910,3	100,0	14.397,8	100,0	11,5

FONS PROPIS	4.438,5	34,4	4.750,2	33,0	7,0
Capital subscrit	935,7	7,2	980,0	6,8	4,7
Reserves i altres fons propis	3.002,5	23,3	3.230,7	22,4	7,6
Resultat de l'exercici	500,2	3,9	539,5	3,7	7,8
INGRESSOS A DISTRIBUIR	29,2	0,2	32,1	0,2	9,9
RECURSOS ALIENS A LLARG TERMINI	1.203,1	9,3	1.395,9	9,7	16,0
Creditors a llarg termini	1.083,3	8,4	1.277,9	8,9	18,0
Altres passius fixos	119,8	0,9	118,0	0,8	-1,5
CREDITORS A CURT TERMINI	7.219,5	55,9	8.194,4	56,9	13,5
ALTRES PASSIUS	20,1	0,2	25,2	0,2	25,5
TOTAL PASSIU	12.910,3	100,0	14.397,8	100,0	11,5

2. Comptes de resultats	Mil euros	%	Mil euros	%	% Variació
INGRESSOS D'EXPLOTACIÓ	24.533,8	100,0	26.621,3	100,0	8,5
Import net de la xifra de negoci	24.103,7	98,2	26.162,5	98,3	8,5
Altres ingressos d'explotació i variació d'existències	430,1	1,8	458,8	1,7	6,7
Consums d'explotació	17.888,9	72,9	19.347,1	72,7	8,2
Altres despeses d'explotació	2.821,2	11,5	3.102,3	11,7	10,0
VALOR AFEGIT BRUT AL COST DE FACTORS	3.823,7	15,6	4.171,9	15,7	9,1
Despeses de personal	2.581,3	10,5	2.802,1	10,5	8,6
RESULTAT ECONÒMIC BRUT DE L'EXPLOTACIÓ	1.242,5	5,1	1.369,8	5,1	10,2
Amortitzacions de l'immobilitzat	312,1	1,3	333,7	1,3	6,9
Provisions de tràfic	67,1	0,3	81,3	0,3	21,1
RESULTAT ECONÒMIC NET DE L'EXPLOTACIÓ	863,2	3,5	954,8	3,6	10,6
Despeses financeres	172,8	0,7	219,3	0,8	26,9
Ingressos financers	79,7	0,3	96,2	0,4	20,7
Altres partides financeres	-4,5	0,0	1,0	0,0	(ns)
RESULTAT ORDINARI NET	765,6	3,1	832,7	3,1	8,8
Resultats extraordinaris	-5,5	0,0	7,7	0,0	(ns)
RESULTAT ABANS D'IMPOSTOS	760,1	3,1	840,4	3,2	10,6
Impost de societats i altres	259,8	1,1	300,9	1,1	15,8
RESULTAT NET TOTAL	500,2	2,0	539,5	2,0	7,8
RECURSOS GENERATS	879,5	3,6	954,4	3,6	8,5

3. Ràtios 2006	Valor mitjà	% Var s 2005	Diferència conjunt mitjanes	Q 1	Mediana	Q 3
Rendibilitat, marge i rotació						
Rendibilitat financera (%)	17,53	1,6	3,39	5,20	16,06	28,75
Palanquejament net (%)	10,22	2,4	2,85	1,66	7,73	17,19
Rendibilitat econòmica (%)	7,31	0,5	0,54	2,67	5,96	11,24
Marge (%)	3,95	3,3	-1,97	1,23	3,15	5,96
Rotació (voltes)	1,85	-2,7	0,71	1,32	1,85	2,67
Relatius al nombre d'ocupats						
Vab per ocupat (milers d'euros)	51,83	5,3	4,07	33,66	47,75	69,00
Despeses de personal per ocupat (milers d'euros)	34,81	4,8	2,10	26,49	33,59	43,06
Ràtios sobre el valor afegit brut						
Costos laborals unitaris (%)	67,17	-0,5	-1,32	58,72	71,84	84,57
Productivitat de l'actiu (%)	32,70	-0,6	-4,45	23,13	34,58	51,25
Productivitat de l'immobilitzat (%)	158,36	-1,4	45,53	104,79	234,40	540,46
Ràtios financeres						
Endeutament (%)	66,78	2,1	5,18	52,10	68,24	80,23
Liquiditat (%)	1,31	-3,2	0,01	1,07	1,29	1,69
Fons de maniobra (%)	1,71	-6,6	0,40	1,17	1,90	4,28

¹ Dades arrodonides a un decimal, llevat d'aquelles ràtios en què les dades apareixen amb dos decimals. Variacions calculades a partir dels valors de les mateixes empreses. Font: PimesDat de PIMEC a partir de dades de SABI.

	Exercici 2005	Exercici 2006	% Variació
Nombre d'empreses	184	184	-
Mitjana de treballadors per empresa	90,7	94,6	4,3

1. Comptes de balanç	Mil euros	%	Mil euros	%	% Variació
ACTIU IMMOBILITZAT	10.514,5	81,6	12.410,2	80,5	18,0
Despeses d'establiment	33,9	0,3	35,0	0,2	3,1
Immobilitzacions immaterials	791,0	6,1	785,8	5,1	-0,7
Immobilitzacions materials	6.743,2	52,3	7.056,3	45,8	4,6
Immobilitzacions financeres i altres actius fixos	2.946,4	22,9	4.533,1	29,4	53,9
DESPESES A DISTRIBUIR	177,5	1,4	202,3	1,3	14,0
ACTIU CIRCULANT	2.190,5	17,0	2.804,5	18,2	28,0
Existències	113,4	0,9	98,9	0,6	-12,8
Deutors	1.166,4	9,1	1.571,1	10,2	34,7
Inversions financeres temporals	503,9	3,9	657,9	4,3	30,6
Tresoreria	391,2	3,0	465,1	3,0	18,9
Altres actius circulants	15,6	0,1	11,4	0,1	-27,1
ALTRES ACTIUS	0,3	0,0	0,3	0,0	-2,0
TOTAL ACTIU	12.882,8	100,0	15.417,2	100,0	19,7

FONS PROPIS	4.667,1	36,2	5.419,6	35,2	16,1
Capital subscrit	2.391,6	18,6	2.396,2	15,5	0,2
Reserves i altres fons propis	2.665,7	20,7	2.532,6	16,4	-5,0
Resultat de l'exercici	-390,1	-3,0	490,8	3,2	(ns)
INGRESSOS A DISTRIBUIR	20,9	0,2	26,6	0,2	27,2
RECURSOS ALIENS A LLARG TERMINI	4.999,1	38,8	5.679,0	36,8	13,6
Creditors a llarg termini	4.954,5	38,5	5.605,7	36,4	13,1
Altres passius fixos	44,6	0,3	73,3	0,5	64,3
CREDITORS A CURT TERMINI	3.195,5	24,8	4.292,0	27,8	34,3
ALTRES PASSIUS	0,2	0,0	0,1	0,0	-56,7
TOTAL PASSIU	12.882,8	100,0	15.417,2	100,0	19,7

2. Comptes de resultats	Mil euros	%	Mil euros	%	% Variació
INGRESSOS D'EXPLOTACIÓ	5.788,2	100,0	6.280,8	100,0	8,5
Import net de la xifra de negoci	5.642,6	97,5	6.162,3	98,1	9,2
Altres ingressos d'explotació i variació d'existències	145,6	2,5	118,5	1,9	-18,6
Consums d'explotació	1.369,0	23,7	1.437,4	22,9	5,0
Altres despeses d'explotació	1.493,2	25,8	1.630,6	26,0	9,2
VALOR AFEGIT BRUT AL COST DE FACTORS	2.926,1	50,6	3.212,8	51,2	9,8
Despeses de personal	2.022,2	34,9	2.204,8	35,1	9,0
RESULTAT ECONÒMIC BRUT DE L'EXPLOTACIÓ	903,9	15,6	1.008,0	16,0	11,5
Amortitzacions de l'immobilitzat	470,3	8,1	489,4	7,8	4,1
Provisions de tràfic	6,0	0,1	5,4	0,1	-9,8
RESULTAT ECONÒMIC NET DE L'EXPLOTACIÓ	427,6	7,4	513,2	8,2	20,0
Despeses financeres	225,1	3,9	262,2	4,2	16,5
Ingressos financers	77,1	1,3	207,5	3,3	169,2
Altres partides financeres	0,2	0,0	9,8	0,2	(ns)
RESULTAT ORDINARI NET	279,7	4,8	468,3	7,5	67,4
Resultats extraordinaris	-519,4	-9,0	224,2	3,6	(ns)
RESULTAT ABANS D'IMPOSTOS	-239,7	-4,1	692,6	11,0	(ns)
Impost de societats i altres	150,4	2,6	201,8	3,2	34,2
RESULTAT NET TOTAL	-390,1	-6,7	490,8	7,8	(ns)
RECURSOS GENERATS	86,2	1,5	985,6	15,7	(ns)

3. Ràtios 2006	Valor mitjà	% Var s 2005	Diferència conjunt mitjanes	Q 1	Mediana	Q 3
Rendibilitat, marge i rotació						
Rendibilitat financera (%)	8,64	44,2	-5,50	1,08	9,43	23,26
Palanquejament net (%)	3,90	88,1	-3,47	-1,01	2,46	10,49
Rendibilitat econòmica (%)	4,74	20,9	-2,02	1,76	4,36	12,72
Marge (%)	11,63	33,4	5,71	0,91	5,28	15,90
Rotació (voltes)	0,41	-9,3	-0,73	0,42	0,97	2,21
Relatius al nombre d'ocupats						
Vab per ocupat (milers d'euros)	33,95	5,2	-13,81	24,24	32,45	42,70
Despeses de personal per ocupat (milers d'euros)	23,29	4,5	-9,41	19,96	23,69	26,98
Ràtios sobre el valor afegit brut						
Costos laborals unitaris (%)	68,62	-0,7	0,14	59,28	75,89	89,19
Productivitat de l'actiu (%)	32,16	1,4	-4,99	34,67	61,49	112,47
Productivitat de l'immobilitzat (%)	40,97	5,5	-71,86	42,86	88,02	283,48
Ràtios financeres						
Endeutament (%)	64,67	1,7	3,07	31,56	55,22	76,78
Liquiditat (%)	0,65	-4,7	-0,64	0,57	1,03	1,81
Fons de maniobra (%)	0,89	-2,7	-0,42	0,85	1,01	1,46

¹ Dades arrodonides a un decimal, llevat d'aquelles ràtios en què les dades apareixen amb dos decimals. Variacions calculades a partir dels valors de les mateixes empreses.
Font: PimesDat de PIMEC a partir de dades de SABI.

Transport i comunicacions

Valors mitjans per empresa ¹

Mitjanes empreses

	Exercici 2005	Exercici 2006	% Variació
Nombre d'empreses	161	161	-
Mitjana de treballadors per empresa	88,1	93,3	5,9

1. Comptes de balanç	Mil euros	%	Mil euros	%	% Variació
ACTIU IMMOBILITZAT	8.120,7	50,8	8.364,6	49,2	3,0
Despeses d'establiment	10,2	0,1	7,4	0,0	-27,7
Immobilitzacions immaterials	1.664,4	10,4	1.760,7	10,4	5,8
Immobilitzacions materials	5.439,8	34,0	5.375,6	31,6	-1,2
Immobilitzacions financeres i altres actius fixos	1.006,4	6,3	1.220,9	7,2	21,3
DESPESES A DISTRIBUIR	1.804,9	11,3	1.881,6	11,1	4,2
ACTIU CIRCULANT	6.067,1	37,9	6.750,9	39,7	11,3
Existències	89,0	0,6	121,3	0,7	36,2
Deutors	4.828,7	30,2	5.400,8	31,8	11,8
Inversions financeres temporals	467,0	2,9	475,2	2,8	1,7
Tresoreria	623,1	3,9	691,9	4,1	11,0
Altres actius circulants	59,3	0,4	61,8	0,4	4,3
ALTRES ACTIUS	2,5	0,0	1,9	0,0	-24,0
TOTAL ACTIU	15.995,2	100,0	16.999,0	100,0	6,3

FONS PROPIS	5.602,6	35,0	6.027,8	35,5	7,6
Capital subscrit	2.541,5	15,9	2.543,6	15,0	0,1
Reserves i altres fons propis	2.399,8	15,0	2.701,5	15,9	12,6
Resultat de l'exercici	661,3	4,1	782,7	4,6	18,4
INGRESSOS A DISTRIBUIR	99,2	0,6	118,4	0,7	19,3
RECURSOS ALIENS A LLARG TERMINI	4.274,1	26,7	4.464,4	26,3	4,5
Creditors a llarg termini	3.649,3	22,8	3.874,6	22,8	6,2
Altres passius fixos	624,8	3,9	589,8	3,5	-5,6
CREDITORS A CURT TERMINI	6.018,7	37,6	6.386,1	37,6	6,1
ALTRES PASSIUS	0,7	0,0	2,3	0,0	238,5
TOTAL PASSIU	15.995,2	100,0	16.999,0	100,0	6,3

2. Comptes de resultats	Mil euros	%	Mil euros	%	% Variació
INGRESSOS D'EXPLOTACIÓ	15.902,1	100,0	17.332,3	100,0	9,0
Import net de la xifra de negoci	15.358,8	96,6	16.762,5	96,7	9,1
Altres ingressos d'explotació i variació d'existències	543,3	3,4	569,8	3,3	4,9
Consums d'explotació	7.624,3	47,9	8.291,7	47,8	8,8
Altres despeses d'explotació	3.788,0	23,8	3.972,0	22,9	4,9
VALOR AFEGIT BRUT AL COST DE FACTORS	4.489,8	28,2	5.068,6	29,2	12,9
Despeses de personal	2.906,0	18,3	3.188,1	18,4	9,7
RESULTAT ECONÒMIC BRUT DE L'EXPLOTACIÓ	1.583,8	10,0	1.880,5	10,8	18,7
Amortitzacions de l'immobilitzat	607,0	3,8	628,8	3,6	3,6
Provisions de tràfic	39,9	0,3	32,8	0,2	-17,9
RESULTAT ECONÒMIC NET DE L'EXPLOTACIÓ	936,9	5,9	1.218,9	7,0	30,1
Despeses financeres	154,6	1,0	195,1	1,1	26,2
Ingressos financers	50,3	0,3	57,9	0,3	15,2
Altres partides financeres	11,7	0,1	6,3	0,0	-45,8
RESULTAT ORDINARI NET	844,3	5,3	1.088,0	6,3	28,9
Resultats extraordinaris	141,5	0,9	97,3	0,6	-31,2
RESULTAT ABANS D'IMPOSTOS	985,7	6,2	1.185,4	6,8	20,3
Impost de societats i altres	324,4	2,0	402,7	2,3	24,1
RESULTAT NET TOTAL	661,3	4,2	782,7	4,5	18,4
RECURSOS GENERATS	1.308,2	8,2	1.444,3	8,3	10,4

3. Ràtios 2006	Valor mitjà	% Var s 2005	Diferència conjunt mitjanes	Q 1	Mediana	Q 3
Rendibilitat, marge i rotació						
Rendibilitat financera (%)	18,05	19,8	3,91	4,49	16,13	31,11
Palanquejament net (%)	10,50	19,0	3,13	1,45	8,79	22,93
Rendibilitat econòmica (%)	7,55	20,9	0,79	1,81	5,06	9,62
Marge (%)	7,40	17,9	1,48	0,79	3,05	7,20
Rotació (voltes)	1,02	2,6	-0,12	1,10	1,67	2,55
Relatius al nombre d'ocupats						
Vab per ocupat (milers d'euros)	54,35	6,6	6,59	34,19	46,01	63,72
Despeses de personal per ocupat (milers d'euros)	34,18	3,6	1,47	27,57	34,26	42,08
Ràtios sobre el valor afegit brut						
Costos laborals unitaris (%)	62,90	-2,8	-5,59	59,71	77,44	89,27
Productivitat de l'actiu (%)	37,79	6,9	0,64	33,65	50,04	85,62
Productivitat de l'immobilitzat (%)	71,03	12,4	-41,80	87,44	210,12	606,94
Ràtios financeres						
Endeutament (%)	63,84	-0,8	2,24	55,99	69,52	84,62
Liquiditat (%)	1,06	4,9	-0,24	0,90	1,13	1,45
Fons de Maniobra (%)	1,25	3,1	-0,06	0,93	1,23	2,50

¹ Dades arrodonides a un decimal, llevat d'aquelles ràtios en què les dades apareixen amb dos decimals. Variacions calculades a partir dels valors de les mateixes empreses.
Font: PimesDat de PIMEC a partir de dades de SABI.

Serveis financers, assegurances i lloguers

Valors mitjans per empresa ¹

Mitjanes empreses

	Exercici 2005	Exercici 2006	% Variació
Nombre d'empreses	73	73	-
Mitjana de treballadors per empresa	85,0	89,6	5,3

1. Comptes de balanç	Mil euros	%	Mil euros	%	% Variació
ACTIU IMMOBILITZAT	10.102,9	40,2	11.432,0	39,6	13,2
Despeses d'establiment	28,8	0,1	27,7	0,1	-3,6
Immobilitzacions immaterials	665,5	2,6	824,1	2,9	23,8
Immobilitzacions materials	6.931,2	27,6	7.620,8	26,4	9,9
Immobilitzacions financeres i altres actius fixos	2.477,5	9,9	2.959,3	10,2	19,4
DESPESES A DISTRIBUIR	234,9	0,9	296,9	1,0	26,4
ACTIU CIRCULANT	14.495,4	57,7	16.857,2	58,4	16,3
Existències	5.378,6	21,4	6.713,9	23,3	24,8
Deutors	5.227,7	20,8	6.100,4	21,1	16,7
Inversions financeres temporals	2.320,9	9,2	2.693,2	9,3	16,0
Tresoreria	1.526,3	6,1	1.270,0	4,4	-16,8
Altres actius circulants	41,8	0,2	79,6	0,3	90,2
ALTRES ACTIUS	302,5	1,2	289,9	1,0	-4,1
TOTAL ACTIU	25.135,8	100,0	28.875,9	100,0	14,9

FONS PROPIS	9.212,8	36,7	9.875,0	34,2	7,2
Capital subscrit	2.809,4	11,2	3.221,7	11,2	14,7
Reserves i altres fons propis	5.511,0	21,9	5.479,7	19,0	-0,6
Resultat de l'exercici	892,4	3,6	1.173,6	4,1	31,5
INGRESSOS A DISTRIBUIR	180,7	0,7	211,7	0,7	17,1
RECURSOS ALIENS A LLARG TERMINI	6.504,1	25,9	7.357,8	25,5	13,1
Creditors a llarg termini	6.037,7	24,0	6.880,1	23,8	14,0
Altres passius fixos	466,4	1,9	477,6	1,7	2,4
CREDITORS A CURT TERMINI	9.172,3	36,5	11.273,6	39,0	22,9
ALTRES PASSIUS	65,9	0,3	157,9	0,5	139,7
TOTAL PASSIU	25.135,8	100,0	28.875,9	100,0	14,9

2. Comptes de resultats	Mil euros	%	Mil euros	%	% Variació
INGRESSOS D'EXPLOTACIÓ	16.469,4	100,0	18.421,4	100,0	11,9
Import net de la xifra de negoci	15.954,3	96,9	17.272,1	93,8	8,3
Altres ingressos d'exploració i variació d'existències	515,1	3,1	1.149,4	6,2	123,1
Consums d'exploració	8.168,8	49,6	8.898,8	48,3	8,9
Altres despeses d'exploració	2.899,1	17,6	3.501,9	19,0	20,8
VALOR AFEGIT BRUT AL COST DE FACTORS	5.401,5	32,8	6.020,8	32,7	11,5
Despeses de personal	2.960,6	18,0	3.243,1	17,6	9,5
RESULTAT ECONÒMIC BRUT DE L'EXPLOTACIÓ	2.440,9	14,8	2.777,6	15,1	13,8
Amortitzacions de l'immobilitzat	620,7	3,8	670,8	3,6	8,1
Provisions de tràfic	82,5	0,5	129,8	0,7	57,4
RESULTAT ECONÒMIC NET DE L'EXPLOTACIÓ	1.737,7	10,6	1.977,0	10,7	13,8
Despeses financeres	421,6	2,6	412,1	2,2	-2,3
Ingressos financers	199,1	1,2	231,4	1,3	16,2
Altres partides financeres	10,5	0,1	46,4	0,3	341,8
RESULTAT ORDINARI NET	1.525,6	9,3	1.842,6	10,0	20,8
Resultats extraordinaris	45,7	0,3	31,6	0,2	-30,8
RESULTAT ABANS D'IMPOSTOS	1.571,3	9,5	1.874,2	10,2	19,3
Impost de societats i altres	678,9	4,1	700,6	3,8	3,2
RESULTAT NET TOTAL	892,4	5,4	1.173,6	6,4	31,5
RECURSOS GENERATS	1.595,6	9,7	1.974,3	10,7	23,7

3. Ràtios 2006	Valor mitjà	% Var s 2005	Diferència conjunt mitjanes	Q 1	Mediana	Q 3
Rendibilitat, marge i rotació						
Rendibilitat financera (%)	18,66	12,7	4,52	5,73	18,50	44,31
Palanquejament net (%)	10,85	23,1	3,48	2,39	7,43	24,74
Rendibilitat econòmica (%)	7,81	0,8	1,05	3,23	7,10	14,75
Marge (%)	12,24	3,5	6,32	2,60	7,06	24,93
Rotació (voltes)	0,64	-2,6	-0,50	0,42	0,90	1,54
Relatius al nombre d'ocupats						
Vab per ocupat (milers d'euros)	67,21	5,8	19,46	32,03	56,88	109,09
Despeses de personal per ocupat (milers d'euros)	36,21	4,0	3,50	26,36	32,48	45,14
Ràtios sobre el valor afegit brut						
Costos laborals unitaris (%)	53,87	-1,7	-14,62	41,79	65,16	85,39
Productivitat de l'actiu (%)	26,63	-2,5	-10,52	18,83	49,37	107,63
Productivitat de l'immobilitzat (%)	71,29	0,3	-41,53	82,83	208,94	1.107,24
Ràtios financeres						
Endeutament (%)	65,07	3,9	3,47	49,63	63,95	80,10
Liquiditat (%)	1,50	-5,4	0,20	1,00	1,30	1,99
Fons de maniobra (%)	1,51	-3,1	0,20	1,04	1,40	4,68

¹ Dades arrodonides a un decimal, llevat d'aquelles ràtios en què les dades apareixen amb dos decimals. Variacions calculades a partir dels valors de les mateixes empreses. Font: PimesDat de PIMEC a partir de dades de SABI.

Altres serveis a les empreses

Valors mitjans per empresa ¹

Mitjanes empreses

	Exercici 2005	Exercici 2006	% Variació
Nombre d'empreses	368	368	-
Mitjana de treballadors per empresa	102,6	122,5	19,4

1. Comptes de balanç	Mil euros	%	Mil euros	%	% Variació
ACTIU IMMOBILITZAT	14.168,2	73,8	15.022,1	71,2	6,0
Despeses d'establiment	25,3	0,1	23,8	0,1	-6,0
Immobilitzacions immaterials	635,7	3,3	658,5	3,1	3,6
Immobilitzacions materials	1.312,3	6,8	1.527,6	7,2	16,4
Immobilitzacions financeres i altres actius fixos	12.194,9	63,5	12.812,2	60,8	5,1
DESPESES A DISTRIBUIR	18,6	0,1	30,5	0,1	63,7
ACTIU CIRCULANT	4.988,1	26,0	6.012,1	28,5	20,5
Existències	530,6	2,8	545,1	2,6	2,7
Deutors	2.793,8	14,6	3.139,3	14,9	12,4
Inversions financeres temporals	984,0	5,1	1.608,6	7,6	63,5
Tresoreria	647,5	3,4	690,4	3,3	6,6
Altres actius circulants	32,2	0,2	28,7	0,1	-10,8
ALTRES ACTIUS	18,0	0,1	20,3	0,1	12,3
TOTAL ACTIU	19.193,0	100,0	21.084,9	100,0	9,9

FONS PROPIS	9.310,5	48,5	10.021,4	47,5	7,6
Capital subscrit	3.453,3	18,0	3.494,2	16,6	1,2
Reserves i altres fons propis	4.748,0	24,7	5.131,4	24,3	8,1
Resultat de l'exercici	1.109,2	5,8	1.395,9	6,6	25,8
INGRESSOS A DISTRIBUIR	140,2	0,7	162,7	0,8	16,0
RECURSOS ALIENS A LLARG TERMINI	5.165,7	26,9	5.404,6	25,6	4,6
Creditors a llarg termini	5.006,8	26,1	5.237,4	24,8	4,6
Altres passius fixos	158,9	0,8	167,2	0,8	5,3
CREDITORS A CURT TERMINI	4.460,8	23,2	5.393,5	25,6	20,9
ALTRES PASSIUS	115,8	0,6	102,6	0,5	-11,4
TOTAL PASSIU	19.193,0	100,0	21.084,9	100,0	9,9

2. Comptes de resultats	Mil euros	%	Mil euros	%	% Variació
INGRESSOS D'EXPLOTACIÓ	8.679,6	100,0	9.355,2	100,0	7,8
Import net de la xifra de negoci	8.361,2	96,3	8.993,4	96,1	7,6
Altres ingressos d'explotació i variació d'existències	318,4	3,7	361,9	3,9	13,7
Consums d'explotació	3.006,5	34,6	3.006,6	32,1	0,0
Altres despeses d'explotació	1.697,2	19,6	1.878,0	20,1	10,7
VALOR AFEGIT BRUT AL COST DE FACTORS	3.975,9	45,8	4.470,6	47,8	12,4
Despeses de personal	3.174,1	36,6	3.585,5	38,3	13,0
RESULTAT ECONÒMIC BRUT DE L'EXPLOTACIÓ	801,8	9,2	885,1	9,5	10,4
Amortitzacions de l'immobilitzat	285,1	3,3	277,1	3,0	-2,8
Provisions de tràfic	29,6	0,3	43,7	0,5	47,8
RESULTAT ECONÒMIC NET DE L'EXPLOTACIÓ	487,1	5,6	564,3	6,0	15,8
Despeses financeres	251,5	2,9	305,0	3,3	21,3
Ingressos financers	956,2	11,0	1.058,4	11,3	10,7
Altres partides financeres	11,0	0,1	-3,9	0,0	(ns)
RESULTAT ORDINARI NET	1.202,8	13,9	1.313,8	14,0	9,2
Resultats extraordinaris	-6,3	-0,1	231,8	2,5	(ns)
RESULTAT ABANS D'IMPOSTOS	1.196,5	13,8	1.545,6	16,5	29,2
Impost de societats i altres	87,3	1,0	149,7	1,6	71,4
RESULTAT NET TOTAL	1.109,2	12,8	1.395,9	14,9	25,8
RECURSOS GENERATS	1.423,9	16,4	1.716,7	18,3	20,6

3. Ràtios 2006	Valor mitjà	% Var s 2005	Diferència conjunt mitjanes	Q 1	Mediana	Q 3
Rendibilitat, marge i rotació						
Rendibilitat financera (%)	13,11	1,5	-1,03	4,42	16,70	38,07
Palanquejament net (%)	5,43	1,7	-1,94	1,99	8,13	24,33
Rendibilitat econòmica (%)	7,68	1,3	0,91	2,10	6,32	12,97
Marge (%)	17,30	3,3	11,38	0,94	2,92	6,93
Rotació (voltes)	0,44	-1,9	-0,70	1,31	2,02	2,98
Relatius al nombre d'ocupats						
Vab per ocupat (milers d'euros)	36,49	-5,8	-11,27	18,97	32,73	50,52
Despeses de personal per ocupat (milers d'euros)	29,27	-5,4	-3,44	18,36	28,15	41,98
Ràtios sobre el valor afegit brut						
Costos laborals unitaris (%)	80,20	0,5	11,71	79,35	92,37	96,99
Productivitat de l'actiu (%)	67,84	1,6	30,69	79,34	135,63	249,18
Productivitat de l'immobilitzat (%)	204,50	0,2	91,67	343,06	923,33	2.182,24
Ràtios financeres						
Endeutament (%)	51,70	1,9	-9,90	51,14	69,01	83,52
Liquiditat (%)	1,11	-0,3	-0,18	1,05	1,33	1,80
Fons de maniobra (%)	1,03	0,5	-0,28	1,06	1,88	4,13

¹ Dades arrodonides a un decimal, llevat d'aquelles ràtios en què les dades apareixen amb dos decimals. Variacions calculades a partir dels valors de les mateixes empreses.
Font: PimesDat de PIMEC a partir de dades de SABI.

Altres serveis a les persones

Valors mitjans per empresa ¹

Mitjanes empreses

	Exercici 2005	Exercici 2006	% Variació
Nombre d'empreses	240	240	-
Mitjana de treballadors per empresa	93,5	100,4	7,4

1. Comptes de balanç	Mil euros	%	Mil euros	%	% Variació
ACTIU IMMOBILITZAT	5.434,7	62,2	5.865,2	56,4	7,9
Despeses d'establiment	41,7	0,5	36,5	0,4	-12,3
Immobilitzacions immaterials	1.100,0	12,6	1.133,1	10,9	3,0
Immobilitzacions materials	3.015,1	34,5	3.236,4	31,1	7,3
Immobilitzacions financeres i altres actius fixos	1.278,0	14,6	1.459,2	14,0	14,2
DESPESES A DISTRIBUIR	160,0	1,8	111,5	1,1	-30,3
ACTIU CIRCULANT	3.084,6	35,3	4.374,3	42,1	41,8
Existències	268,5	3,1	338,6	3,3	26,1
Deutors	1.966,0	22,5	2.491,8	24,0	26,7
Inversions financeres temporals	407,3	4,7	753,8	7,3	85,1
Tresoreria	383,2	4,4	460,4	4,4	20,2
Altres actius circulants	59,5	0,7	329,7	3,2	453,8
ALTRES ACTIUS	51,3	0,6	40,2	0,4	-21,5
TOTAL ACTIU	8.730,6	100,0	10.391,3	100,0	19,0

FONS PROPIS	2.936,4	33,6	3.091,7	29,8	5,3
Capital subscrit	1.013,2	11,6	1.067,3	10,3	5,3
Reserves i altres fons propis	1.700,5	19,5	1.752,4	16,9	3,1
Resultat de l'exercici	222,8	2,6	272,0	2,6	22,1
INGRESSOS A DISTRIBUIR	396,6	4,5	342,2	3,3	-13,7
RECURSOS ALIENS A LLARG TERMINI	2.474,6	28,3	3.154,6	30,4	27,5
Creditors a llarg termini	1.557,7	17,8	2.254,7	21,7	44,7
Altres passius fixos	916,9	10,5	899,9	8,7	-1,9
CREDITORS A CURT TERMINI	2.912,0	33,4	3.794,3	36,5	30,3
ALTRES PASSIUS	11,0	0,1	8,5	0,1	-22,6
TOTAL PASSIU	8.730,6	100,0	10.391,3	100,0	19,0

2. Comptes de resultats	Mil euros	%	Mil euros	%	% Variació
INGRESSOS D'EXPLOTACIÓ	7.800,3	100,0	9.172,2	100,0	17,6
Import net de la xifra de negoci	7.298,5	93,6	8.611,4	93,9	18,0
Altres ingressos d'explotació i variació d'existències	501,8	6,4	560,8	6,1	11,8
Consums d'explotació	2.455,2	31,5	3.182,8	34,7	29,6
Altres despeses d'explotació	1.943,0	24,9	2.102,8	22,9	8,2
VALOR AFEGIT BRUT AL COST DE FACTORS	3.402,0	43,6	3.886,5	42,4	14,2
Despeses de personal	2.403,1	30,8	2.663,2	29,0	10,8
RESULTAT ECONÒMIC BRUT DE L'EXPLOTACIÓ	999,0	12,8	1.223,3	13,3	22,5
Amortitzacions de l'immobilitzat	553,4	7,1	579,5	6,3	4,7
Provisions de tràfic	18,6	0,2	20,5	0,2	10,2
RESULTAT ECONÒMIC NET DE L'EXPLOTACIÓ	427,0	5,5	623,3	6,8	46,0
Despeses financeres	97,3	1,2	129,7	1,4	33,3
Ingressos financers	127,3	1,6	200,9	2,2	57,9
Altres partides financeres	-17,9	-0,2	-8,5	-0,1	-52,3
RESULTAT ORDINARI NET	439,0	5,6	685,9	7,5	56,2
Resultats extraordinaris	-79,4	-1,0	-266,1	-2,9	-235,0
RESULTAT ABANS D'IMPOSTOS	359,6	4,6	419,8	4,6	16,7
Impost de societats i altres	136,8	1,8	147,8	1,6	8,0
RESULTAT NET TOTAL	222,8	2,9	272,0	3,0	22,1
RECURSOS GENERATS	794,8	10,2	872,0	9,5	9,7

3. Ràtios 2006	Valor mitjà	% Var s 2005	Diferència conjunt mitjanes	Q 1	Mediana	Q 3
Rendibilitat, marge i rotació						
Rendibilitat financera (%)	22,19	48,4	8,05	2,69	17,24	37,45
Palanquejament net (%)	14,34	62,8	6,96	-0,01	6,76	21,27
Rendibilitat econòmica (%)	7,85	27,8	1,09	1,83	5,84	12,97
Marge (%)	8,89	29,3	2,97	1,04	4,41	8,97
Rotació (voltes)	0,88	-1,2	-0,26	0,92	1,46	2,58
Relatius al nombre d'ocupats						
Vab per ocupat (milers d'euros)	38,71	6,4	-9,05	20,20	31,90	42,35
Despeses de personal per ocupat (milers d'euros)	26,53	3,2	-6,18	18,43	25,91	32,34
Ràtios sobre el valor afegit brut						
Costos laborals unitaris (%)	68,52	-3,0	0,04	70,59	84,46	94,55
Productivitat de l'actiu (%)	48,64	-2,9	11,49	52,28	90,18	190,82
Productivitat de l'immobilitzat (%)	88,95	7,6	-23,88	92,40	220,20	626,93
Ràtios financeres						
Endeutament (%)	66,95	8,3	5,35	43,39	69,36	85,55
Liquiditat (%)	1,15	8,8	-0,14	0,69	1,10	1,68
Fons de maniobra (%)	1,06	7,0	-0,25	0,81	1,12	1,87

¹ Dades arrodonides a un decimal, llevat d'aquelles ràtios en què les dades apareixen amb dos decimals. Variacions calculades a partir dels valors de les mateixes empreses.
Font: PimesDat de PIMEC a partir de dades de SABI.

Síntesi dels valors de dispersió de les ràtios per sectors

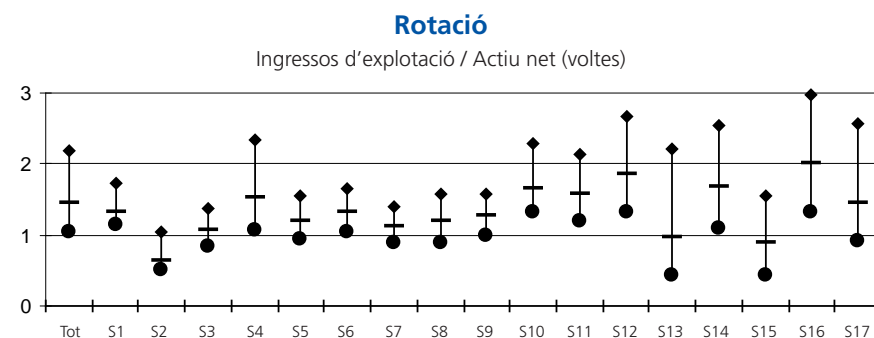
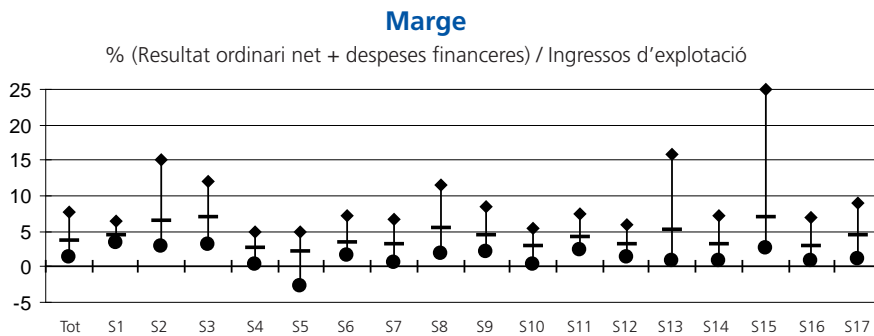
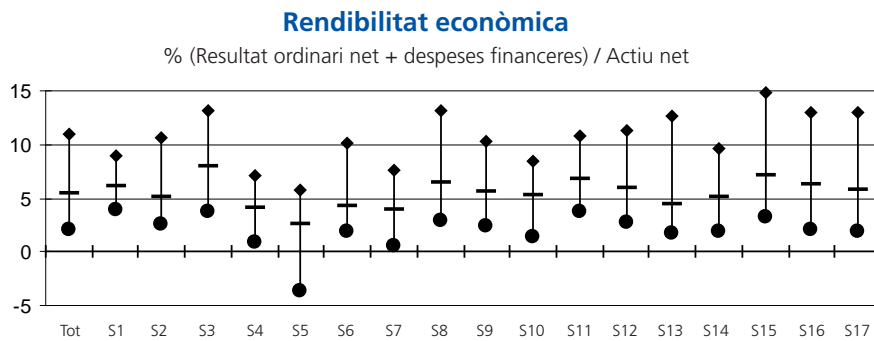
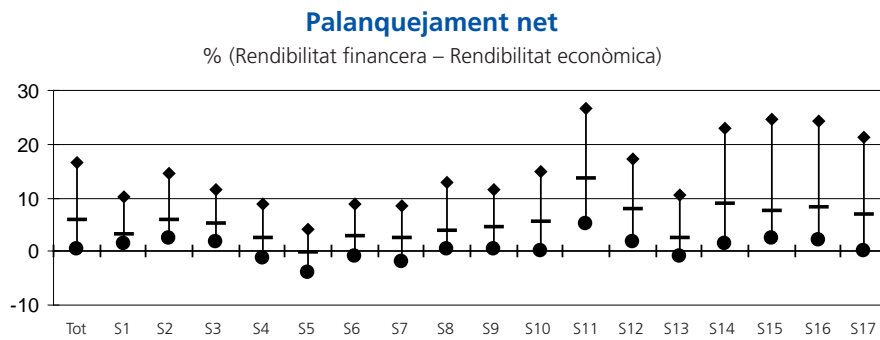
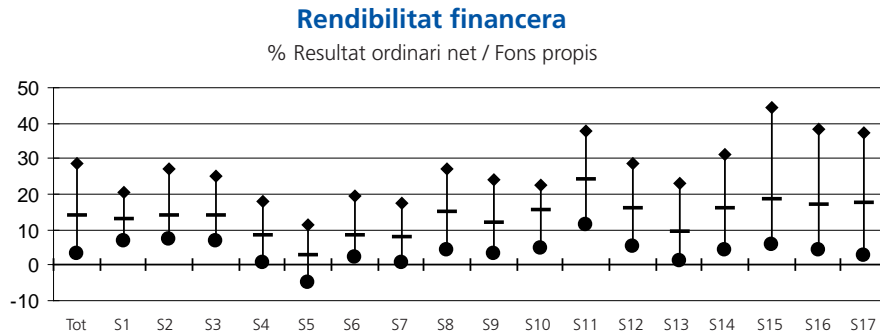

Vab per ocupat

Valor afegit brut / Nombre de treballadors (milers d'euros)

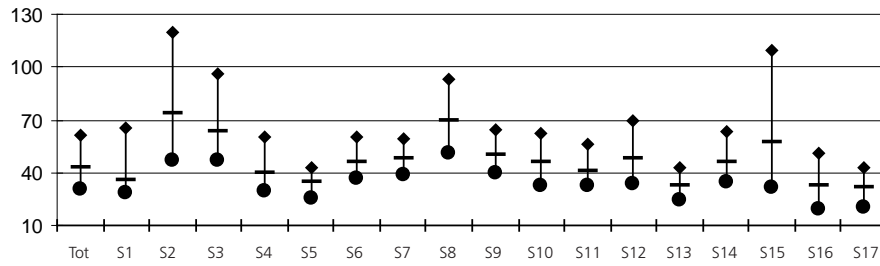

Despeses de personal per ocupat

Despeses de personal / Nombre de treballadors (milers d'euros)

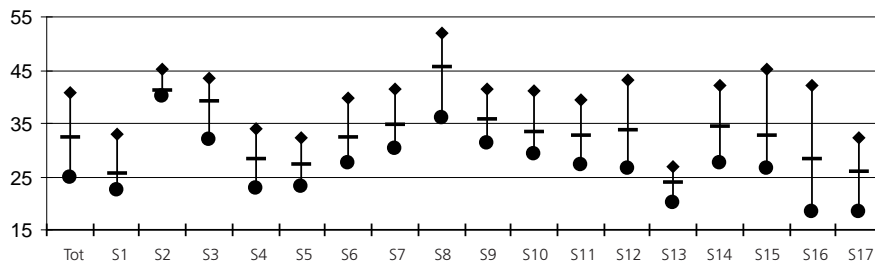

Costos laborals unitaris

% Despeses de personal / Valor afegit brut

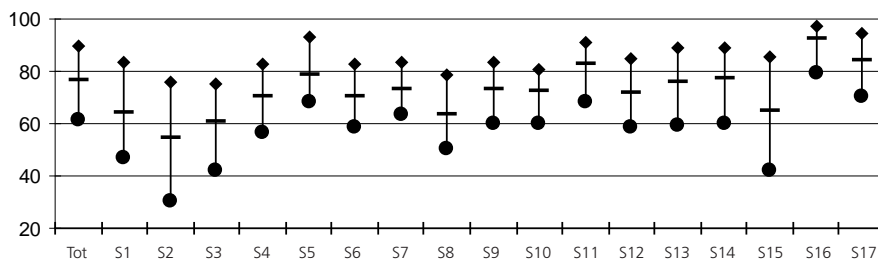

Productivitat de l'actiu

% Valor afegit brut / Actiu net de l'explotació

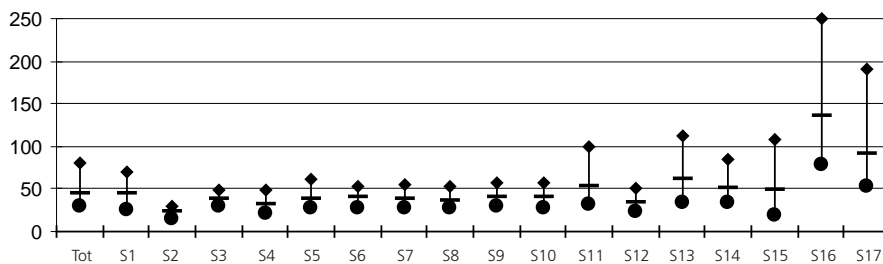

Productivitat de l'immobilitzat

% Valor afegit brut / Immobilitzat net de l'explotació

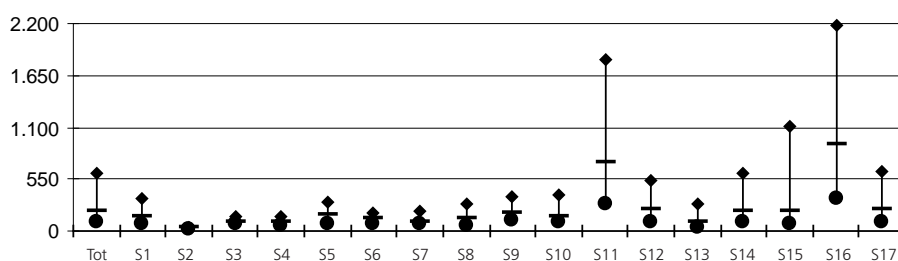

Endeutament

% (Recursos aliens a ll/t + Creditors a c/t + Altres passius) / Total passiu

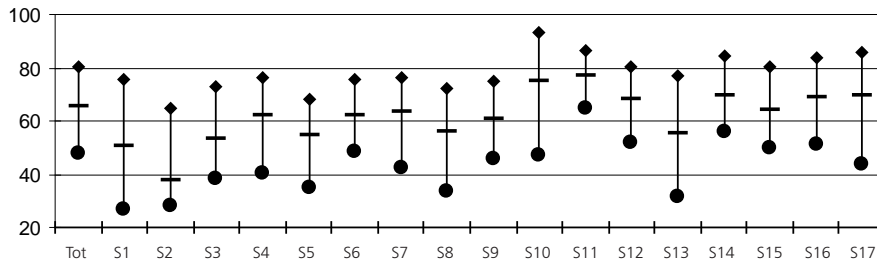

Liquiditat

Actiu circulant / Creditors a c/t

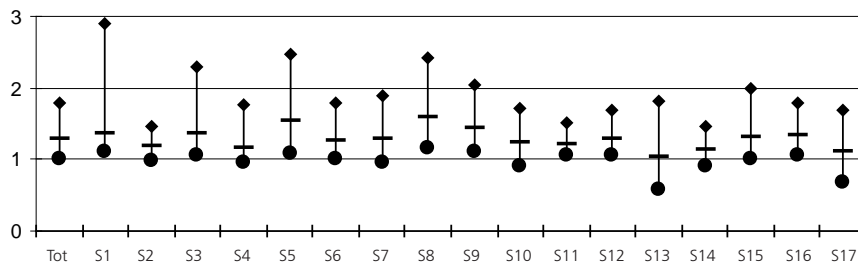

Fons de maniobra

(Fons propis + Recursos aliens a ll/t) / Actiu immobilitzat

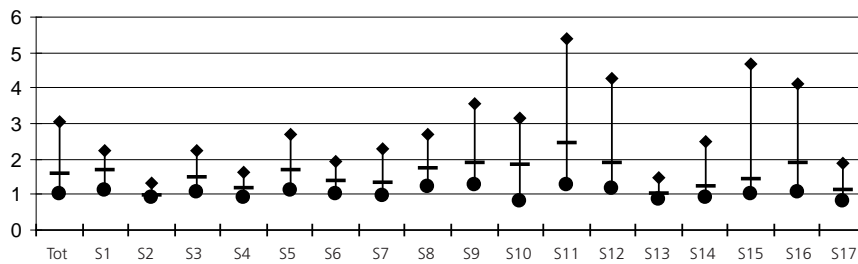

Llegenda gràfics

- Tot Mitjanes empreses
- S1 Primari
- S2 Energia, gas i aigua
- S3 Indústries extractives no energètiques
- S4 Indústria alimentària
- S5 Indústria tèxtil, cuir i confecció
- S6 Cautxú, fusta i altres indústries
- S7 Indústria del paper, arts gràfiques i edició
- S8 Indústries químiques
- S9 Metal·lúrgia, maquinària i material elèctric
- S10 Material de transport
- S11 Construcció
- S12 Comerç i reparacions
- S13 Hoteleria i restauració
- S14 Transport i comunicacions
- S15 Serveis financers, assegurances i lloguers
- S16 Altres serveis a les empreses
- S17 Altres serveis a les persones

- ◆ Quartil 3 (Valor de l'indicador que deixa el 75% de les empreses per sota)
- Mediana (Valor de l'indicador que deixa el 50% de les empreses per sota)
- Quartil 1 (Valor de l'indicador que deixa el 25% de les empreses per sota)



Viladomat, 174 - 08015 Barcelona - Tel. 902 496 450 - Fax 93 496 45 01
www.pimec.es - pimec@pimec.es



Amb el Patrocini del Departament d'Economia i Finances